ALES OMAGIU AL OAMENILOR DE ȘTIINȚĂ

Lucrări științifice publicate în „Revue Roumaine de Chimie"

În semn de aleasă stimă și înaltă prețuire față de personalitatea multilaterală și prodigioasa operă științifică a tovarășei academician doctor inginer **ELENA CEAUȘESCU**, de contribuția sa de mare însemnătate la dezvoltarea științelor și industriei chimice românești, la progresul chimiei contemporane, oameni de știință din numeroase țări ale lumii, reputați specialiști pe tărîmul chimiei și științelor înrudite au adus, împreună cu colegii lor din România, un respectuos omagiu distinsului om de știință român cu prilejul aniversării zilei de naștere și a îndelungatei sale activități revoluționare.

În spiritul tradiției academice, o sută de chimiști, fizicieni și alți specialiști de peste hotare, precum și oameni de știință din țara noastră au oferit periodicului de profil „REVUE ROUMAINE DE CHIMIE" lucrări științifice omagiale dedicate tovarășei Elena Ceaușescu. Lucrările acestora au fost incluse în șapte volume omagiale ale revistei, care au văzut de curînd lumina tiparului sub îngrijirea Consiliului Național al Științei și Învățămîntului, Ministerului Industriei Chimice și Petrochimice, Academiei Republicii Socialiste România, Institutului Central de Chimie și a Comitetului de redacție al revistelor române de chimie.

În editorialul omagial se spune, între altele :

„Membru al Comitetului Politic Executiv al Comitetului Central al Partidului Comunist Român, prim viceprim-ministru al Guvernului Republicii Socialiste România, președintele Consiliului Național al Științei și Învățămîntului, academician doctor inginer Elena Ceaușescu conduce o vastă activitate științifică, politică și socială orientată spre transpunerea în viață a planurilor de dezvoltare economică și socială a țării, a unor importante programe menite să îmbunătățească organizatoric și să modernizeze producția, să sporească productivitatea și eficiența muncii, să transpună în viață politica partidului și a statului român, în folosul științei, învățămîntului și culturii românești.

Activitatea de cercetare științifică desfășurată de academician doctor inginer Elena Ceaușescu se concentrează cu deosebire asupra chimiei și tehnologiei chimiei compușilor macromoleculari. Distinsul om de știință a adus contribuții valoroase la elucidarea unor probleme de mare importanță din acest dinamic domeniu al chimiei contemporane, participînd, totodată, la toate etapele cercetării aplicative și ingineriei tehnologice prin care rezultatele cercetării fundamentale și-au găsit nemijlocite utilizări în industrie.

Un loc important în ansamblul cercetărilor dezvoltate de academician doctor inginer Elena Ceaușescu îl deține polimerizarea stereospecifică a izoprenului — problemă de cea mai mare însemnătate în chimia contemporană a cauciucurilor sintetice".

Editorialul relevă, în continuare, că activitatea științifică a tovarășei Elena Ceaușescu se reflectă în numeroase articole publicate de prestigioase reviste științifice, precum și în cinci volume monografice și de sinteză, care au fost editate în România și în numeroase țări ale lumii.

Este menționat faptul că, în semn de supremă apreciere, prestigioase instituții academice și de învățămînt superior, din multe state de pe toate continentele, au conferit tovarășei Elena Ceaușescu înalte titluri și distincții pentru strălucita operă științifică, pentru contribuția adusă la dezvoltarea gîndirii umaniste, la dezarmare și pace, la făurirea unei lumi mai bune și mai drepte.

Reflectînd vasta arie tematică în care sînt angajate chimia și ingineria chimică cotemporană, lucrările publicate în cele 7 volume omagiale ale revistei se înscriu în profilurile chimiei macromoleculare, organice, anorganice, electrochimiei, radiochimiei, chimiei tehnologice și analitice, biochimiei și biotehnologiilor.

Un interes deosebit îl prezintă noile contribuții științifice ale tovarășei academician doctor inginer Elena Ceaușescu și colectivelor de cercetători din unități ale Institutului Central de Chimie, pe care eminentul savant le-a format și le conduce. Studiile cuprind o amplă arie tematică, tratînd între altele problema polimerizării izoprenului cu catalizatori pe bază de pămînturi rare, mecanismul și stereochimia polimerizării, sintezele de poliesteri bazați pe trietanolamină pentru poliuretani.

Între autorii de peste hotare ai studiilor cuprinse în volumele omagiale se remarcă oameni de știință ce întrețin rodnice relații de colaborare cu specialiști din țara noastră, cum sînt : acad. V. A. Koptiug (U.R.S.S.), președintele Uniunii Internaționale de Chimie Pură și Aplicată, acad. A. M. Prohorov (U.R.S.S.), laureat al Premiului Nobel, prof. Raymond Daudel (Franța), președintele Academiei Europene de Științe, prof. Josef Rjnan (R. S. Cehoslovacă), președintele Academiei Cehoslovace de Științe, prof. Emanuel Merdinger (S.U.A.), prof. M. R. Mostafa (Egipt), prof. D. K. Sharma (India), prof. Werner Schroth (Republica Democrată Germană), prof. A. Haas (Republica Federală Germania), prof. R. Stefanova (R. P. Bulgaria), prof. S. Polizz (Italia) și alții.

Constituindu-se într-un cald omagiu adresat tovarășei Elena Ceaușescu, eminent om politic și militant de frunte al Partidului Comunist Român, care aduce o contribuție de seamă la elaborarea și înfăptuirea politicii interne și externe a partidului și statului nostru, apariția seriei de volume omagiale dedicate aniversării zilei de naștere și îndelungatei activități revoluționare a ilustrului savant român reprezintă un important eveniment editorial, un moment de seamă în cronica științifică și culturală a acestui an.

Patriotismul — trăsătură definitorie a creației spirituale

(Urmare din pag. 1)

pentru dezvoltarea țării, pentru înălțarea ei, liberă și independentă, pe noi culmi de progres și civilizație. Asemenea realități structural noi, adîncile înțelesuri și amplele semnificații ale efortului constructiv, bogăția înfăptuirilor, operă a oamenilor animați de dragostea de țară, conduși de partid, centrul vital al națiunii, au generat firesc aspecte noi și valori specifice în literatură și artă. Sub îndrumarea consecventă, caldă, mobilizatoare de care se bucură scriitorii și artiștii din partea partidului, a secretarului său general, tovarășul Nicolae Ceaușescu, în zilele noastre s-au creat și se creează o literatură patriotică și o artă profund legată de viața poporului nostru, de contemporaneitatea socialistă, străbătută de patos eroic-revoluționar.

Iată de ce literatura și arta sînt chemate astăzi, mai mult ca oricînd, să se nutrească din realitate și să transfigureze dominantele vieții, să se implice tot mai activ în procesul revoluționar, să-i recepteze și să-i amplifice suflul, să potențeze prin opere patriotice energiile și efortul creator ale poporului. Astfel de opere există în toate domeniile artei și literaturii, ele se bucură de largă apreciere. În ampla epopee constructivă a poporului nostru, slujitorii culturii și artei au datoria să se înscrie cu întreaga lor capacitate creatoare, cu înflăcărare patriotică. **„Creația literară, artistică** — subliniia tovarășul Nicolae Ceaușescu **— trebuie să realizeze noi opere care să oglindească munca uriașă a poporului nostru. Avem nevoie de noi romane, noi piese de teatru, noi poezii în care eroii principali să fie muncitorii, țăranii, intelectualii, cu preocupările lor, cu dorințele lor de progres, de bunăstare, cu hotărîrea lor de a contribui la făurirea socialismului și comunismului".** Li se cere, astfel, creatorilor să intensifice potențialul educativ, revoluționar-patriotic al operelor lor, să cultive prin substanța și mesajul lucrărilor lor dragostea și mîndria față de excepționalele realizări ale prezentului românesc, să dea impuls devotamentului, dorinței de a face și mai mult pentru înflorirea patriei, pentru întărirea independenței și suveranității României socialiste. A educa **„întregul popor, și, în primul rînd, tineretul, în spiritul patriotismului revoluționar, al devotamentului față de patrie, față de popor, față de cauza partidului"** — așa cum arată secretarul general al partidului, tovarășul Nicolae Ceaușescu, în istorica Expunere prezentată la marele forum democratic din noiembrie anul trecut, este o sarcină de onoare, prioritară și permanentă pentru creatorii de literatură și artă din țara noastră. Ei au înalta datorie patriotică de a îmbogăți patrimoniul spiritual al epocii noastre prin opere care să reprezinte măreția realizărilor și eroismul făuritorilor lor, avînd ca temei dragostea față de patria socialistă.

Noua fabrică de pîine

(Urmare din pag. 1)

țară, ci și un punct de referință în ceea ce privește elementele de organizare, dotarea tehnică și tehnologiile folosite pentru întreaga industrie de profil; aici se va fabrica întreaga gamă de produse de panificație, precum și produse zaharoase, sortimente de patiserie, biscuiți, paste făinoase. Situat între cartierele Drumul Taberei și Militari — în imediata vecinătate a pasajului rutier și a complexului comercial agroindustrial (aflat, de asemenea, în construcție), el cuprinde mai multe obiective, cu termene de dare în folosință eșalonate. În ceea ce o privește, fabrica de pîine — are o capacitate egală cu cea a fabricii Berceni II, intrată în funcțiune la începutul lunii noiembrie a anului trecut — a fost dotată cu cele mai moderne utilaje și linii tehnologice, realizate în țară, care asigură un înalt grad de mecanizare și automatizare a proceselor de producție. Bunăoară, operațiile de frămîntare, dozare a materiilor prime și materialelor, de divizare, fermentare și coacere se derulează într-un flux continuu, complet mecanizat și automatizat, lucrătorii, cu un înalt grad de calificare și specializare, supraveghind procesul tehnologic prin intermediul diferitelor aparate și panouri de comandă.

Primele trei linii tehnologice — avînd o capacitate totală de 40 de tone — au început să funcționeze. „În zilele următoare — ne spunea ing. Magdalena Manoliu, directorul fabricii — vor începe probele și la celelalte linii aflate în dotare ; dorim ca în cel mai scurt timp să fim în măsură să atingem parametrii proiectați. În acest scop am luat măsuri complexe, inclusiv pe linia asigurării unei optime asistențe tehnice de specialitate. Dorim să producem aici cea mai bună pîine din Capitală, astfel încît fabrica să constituie un etalon nu doar în privința dotării tehnice, ci și a calității sortimentelor realizate".

În timp ce primele șarje de pîine iau drumul unităților de desfacere să facem o scurtă incursiune și în viitorul apropiat. Fabrica de pîine este, așadar, primul obiectiv al complexului de morărit și panificație ce se construiește în această parte a orașului. Unitatea va dispune și de un siloz propriu de făină. De asemenea, urmează să se realizeze un alt mare siloz, pentru grîu, un altul pentru făină — concepute astfel încît să se permită formarea de „loturi" omogene calitativ, cerință importantă pentru o înaltă calitate a produselor — precum și o moară. Cît privește secțiile productive, proiectul prevede construcția unei fabrici de paste făinoase, a alteia de biscuiți și produse zaharoase (ambele dotate cu instalații ce asigură diverse modalități de ambalare — în pungi, celofan, hîrtie — și la diverse gramaje), a unei secții de patiserie-plăcintărie, cu o capacitate de 16 t pe zi. De asemenea complexul va dispune și de o stație-pilot de microproducție, destinată creării și testării noilor sortimente.

Nu putem încheia această scurtă incursiune în viitor fără a aminti de fabrica de pîine și moara de grîu aflate în construcție în cartierul Aviației, de cealaltă fabrică de pîine — „Vitan" — aflată, de asemenea, în construcție. Deci un vast și cuprinzător program de dezvoltare a industriei de panificație a cărui materializare va asigura îmbunătățirea aprovizionării populației din toate zonele orașului.

SPORT — Divizionarele A de baschet masculin, din nou în întrecere

Mîine se reiau întrecerile campionatului masculin de baschet. În prima etapă a returului, în Capitală se vor desfășura următoarele partide : *Dinamo — Academia Militară (mîine, de la ora 17.30 — în sala Dinamo), Steaua — Ramira Baia Mare (duminică, de la ora 10 — în sala Floreasca)* și *I.C.E.D. — Rapid* (tot *duminică* dimineață, de la *ora 11.30* — în sala *Construcția*).

Reamintim că la încheierea turului, situația din fruntea clasamentului era următoarea : 1. *Dinamo* — 21 p, 2. *Steaua* — 21 p (dar cu o înfrîngere în întîlnirea directă dintre aceste tradiționale candidate la întîietate în ierarhia internă), 3. *I.C.E.D.* — 19 p. Celelalte două formații bucureștene, *Rapid* și *Academia Militară*, ocupă locurile 11 și, respectiv 12, avînd 14 și 13 p.

Și pentru că ne-am referit la întrecerile din partea a doua a campionatului, vă informăm că următoarea „secvență" a derbiului Steaua — Dinamo va avea loc pe data de 11 martie, cînd este programată ultima etapă a returului.

Vă reamintim de asemenea că, în dorința de a crea „tricolorilor" condiții cît mai bune pentru a se pregăti în vederea preliminariilor C.E. '91 (echipa României urmînd să evolueze între 10 și 12 mai, în grupa D — alături de Cehoslovacia, Austria și Finlanda — în localitatea cehoslovacă Olomouc, grupă din care primele două clasate vor continua cursa calificării) s-a hotărît ca în locul a trei turnee finale pe grupe valorice (1—6 și 7—12) să se desfășoare doar unul singur, la sfîrșitul căruia să fie desemnată campioana națională.

Returul campionatului feminin începe la 20 ianuarie.

ÎN CADRUL turneului internațional de handbal masculin de la Paris, echipa *României* a obținut o nouă victorie : 23—22 (12—10) cu selecționata de tineret a *Franței*.

TINERII noștri patinatori de viteză prezenți la concursul internațional de la Zakopane au avut o comportare foarte bună, reușind, dincolo de victoriile obținute în probele la care au luat startul, și cîteva noi recorduri. Numele tinerilor performeri : *Tiberiu Mate, Emese Antal* — la juniori 1, *Gabriela Vagasi* și *Marius Vaida* — la juniori mici.

ÎN PRIMUL MECI din cadrul grupei semifinale a „C.C.E." la volei masculin, *Steaua* a fost învinsă, la Modena, de campioana Italiei, *Panini*, cu scorul de 3—0 (4, 2, 6...). Miercurea viitoare, voleibaliștii bucureșteni vor întîlni, pe teren propriu, formația vest-germană *S. V. Hamburg*.

MERIDIANE. ● *Cel mai bun coeficient „Elo" pe anul 1988 îl are — după cum relatează revista Federației internaționale de șah — campionul mondial Gări Kasparov — 2775 p, urmat de Karpov — 2750 p.* ● *Academia franceză de sport a atribuit „Marele premiu al anului 1988" jucătoarei de tenis Steffi Graf (R.F.G.), care a cîștigat cele patru mari turnee clasice și titlul olimpic.* ● *Locul 1 în cadrul anchetei agenției TASS, pentru desemnarea celor mai buni sportivi din lume în anul care s-a încheiat, a revenit atletei de culoare Florence Griffith-Joyner (S.U.A.), urmată de înotătoarea Kristin Otto (R.D.G.) și tenismana Steffi Graf. Este pentru prima oară în 20 de ani cînd primele trei locuri sînt ocupate numai de femei.* ● *Antrenorul selecționatei masculine de volei a Uniunii Sovietice, Ghennadi Parșin, a declarat că formația pe care o pregătește va suferi modificări importante, atît în ce privește componența lotului, cît și stilul de joc, în perspectiva J.O. de la Barcelona, din 1992. Tehnicianul sovietic a arătat că va insista pe creșterea vitezei de joc, în special a paselor — singura modalitate de a asigura calificarea formației sale la J.O.* ● *Uniunea ziariștilor de sport din Italia a acordat premiul „Oscar" pentru cel mai popular jucător de fotbal din campionatul italian argentinianului Diego Maradona, component al echipei Napoli.* ● *După 12 etape, în Raliul internațional Paris — Dakar conduce automobilistul finlandez Ari Vatanen, urmat, la un minut și 14 secunde, de belgianul Jacky Ickx (ambii pe mașini „Peugeot-Turbo")*

Cum va evolua vremea

Ne-am obișnuit să denumim „vreme" capricioasă orice manifestare de ordin meteorologic deosebită. Iată că și acum, cînd ne bucurăm de numeroase zile însorite în plină iarnă, putem vorbi de „capriciile vremii". Detalii despre acest fenomen primim de la tovarășa Gheorghița Popescu, șefa laboratorului central de prognoză al Institutului meteorologic : „Structura sinoptică din această perioadă nu este tipică pentru sezonul rece. De regulă, în acest anotimp, în sud-estul țării — prin urmare, și în Capitală — cad ninsori abundente, însoțite de intensificări ale vîntului, înregistrîndu-se și temperaturi scăzute, datorate, în principal, existenței contactului între o masă caldă și umedă de origine mediteraneană și una rece polară. În acest început de an însă țara noastră a beneficiat de influența unei mase de aer mai cald și relativ umed, consecință a persistenței unui cîmp de mare presiune atmosferică, întins peste sudul și sud-vestul continentului. În acest context baric, îndeosebi în regiunile sudice ale țării, vremea a fost caldă, cu precipitații nesemnificative, și o variabilitate redusă (cu titlu de exemplu, să reținem că în ziua de 11 ianuarie, la Cîmpina a fost înregistrată o temperatură cu totul neobișnuită — plus 17 grade Celsius).

În continuare nu se întrevăd schimbări esențiale ; vremea va fi relativ caldă, iar precipitațiile nesemnificative în raport cu sezonul în care ne aflăm".

S. ROȘCA-STĂNESCU

INFORMAȚIA pe tot globul

Cuceririle geniului uman să slujească în exclusivitate progresului popoarelor, destinderii și păcii

Intervenția reprezentantului țării noastre la sesiunea Conferinței internaționale a educației

GENEVA. — La Geneva se desfășoară lucrările celei de a 41-a sesiuni a Conferinței internaționale a educației, reuniune organizată sub egida UNESCO.

Luînd cuvîntul în cadrul dezbaterilor plenare, șeful delegației române a subliniat rolul major ce revine învățămîntului în procesul de formare și educare a tinerei generații pentru muncă și viață.

Vorbitorul a arătat că, de aproape 20 de ani, întreaga organizare a învățămîntului postsecundar în România se bazează pe integrarea învățămîntului cu producția și cercetarea.

Referindu-se la contextul în care se desfășoară conferința, vorbitorul a menționat schimbările rapide și profunde determinate de revoluția științifică și tehnologică, decalajele enorme și în creștere între țări în ceea ce privește pregătirea și capacitatea de a-și aduce contribuția la progresul tehnico-științific și de a beneficia de cuceririle acestuia, șomajul într-un număr de țări dezvoltate, care afectează milioane de oameni, inclusiv tineri.

Au fost evidențiate condițiile optime asigurate în țara noastră tuturor absolvenților învățămîntului superior de a beneficia de un loc de muncă la terminarea studiilor, în raport cu profilul pregătirii și rezultatele profesionale obținute.

Reprezentantul român a subliniat în mod deosebit responsabilitatea care revine educatorilor și tinerei generații de a acționa pentru ca mărețele cuceriri ale geniului uman, știința, tehnica, învățămîntul, cultura să nu fie folosite în nici un fel în scopul distrugerii și războiului, ci să slujească în exclusivitate bunăstării și fericirii popoarelor, progresului societății umane, destinderii și păcii internaționale.

Sărbătoarea națională a Republicii Togoleze

Astăzi, poporul togolez sărbătorește împlinirea a 29 de ani de la eliberarea sa națională. Eforturile depuse statornic în perioada de dezvoltare independentă în scopul lichidării subdezvoltării moștenite din trecut au dus la realizarea de succese notabile pe calea făuririi unei industrii proprii, a dezvoltării agriculturii, învățămîntului și altor ramuri ale economiei naționale.

În spiritul politicii sale de prietenie și solidaritate cu statele africane, România socialistă a stabilit relații de prietenie și colaborare cu Republica Togoleză, întemeiate pe stimă și respect reciproc. O contribuție decisivă la evoluția acestor raporturi a adus-o dialogul la nivel înalt româno-togolez care a pus în evidență noi posibilități de extindere și diversificare a colaborării bilaterale în beneficiul reciproc.

Adunare festivă cu prilejul celei de-a 30-a aniversări a victoriei revoluției din Cuba

Cu prilejul celei de-a 30-a aniversări a victoriei revoluției — Ziua națională a Republicii Cuba — joi a avut loc la Întreprinderea „Adesgo" din Capitală o adunare festivă.

Au participat reprezentanți ai organelor locale de partid și de stat, ai Ministerului Afacerilor Externe, numeroși oameni ai muncii, precum și membri ai Ambasadei Republicii Cuba la București.

Despre semnificația evenimentului aniversat a vorbit Elena Căpităneanu, prim-secretar al Comitetului de partid al sectorului 4 al Capitalei.

A luat apoi cuvîntul Jaine Gispert, consilier al Ambasadei Republicii Cuba la București.

În favoarea păcii, împotriva cursei înarmărilor

MADRID. — Într-un proiect al manifestului comun elaborat de partidele socialiste din Europa în legătură cu alegerile din iunie pentru Parlamentul (vest-)european se arată, între altele, că partidele socialiste se pronunță pentru inițierea tratativelor în vederea reducerii armamentelor nucleare tactice, pentru stabilitate în domeniul armelor convenționale la cel mai redus nivel, transmite agenția T.A.S.S.

BOGOTA. — Columbia a reafirmat necesitatea înfăptuirii dezarmării în toate domeniile — informează agenția Colpress. O declarație a ministrului adjunct de externe al acestei țări relevă că potențialul de ucidere și distrugere pe care l-a generat revoluția tehnico-științifică are ca maximă expresie holocaustul nuclear, făcînd posibilă dispariția speciei umane.

Orientul Mijlociu

NAȚIUNILE UNITE. — Consiliul de Securitate al O.N.U. a aprobat cu 11 voturi pentru, unu împotrivă (S.U.A.) și trei abțineri (Canada, Franța și Marea Britanie), modificarea unei norme procedurale, în vigoare de 43 de ani, modificare prin care Organizația pentru Eliberarea Palestinei (O.E.P.) va putea participa la dezbaterile din cadrul consiliului — relatează agențiile T.A.S.S., Taniug și E.F.E. Întrucît este vorba despre o problemă de procedură, votul negativ al Statelor Unite nu a avut un caracter de veto.

În baza normei modificate, O.E.P. participă la lucrările Consiliului de Securitate cu oricare alt stat membru cu drepturi depline al O.N.U.

RABAT. — Maroc și Mali se pronunță în favoarea organizării unei conferințe internaționale consacrate păcii în Orientul Mijlociu ca un cadru potrivit pentru căutarea unei reglementări definitive, drepte și cuprinzătoare a conflictului arabo-israelian — relevă comunicatul comun dat publicității la încheierea vizitei întreprinse în capitala marocană de șeful statului malian, Moussa Traore.

Agerpres — ORELE 6-11

PREȘEDINTELE SOMALIEI, Mohammed Siad Barre, urmează să întreprindă în cursul săptămînii viitoare o vizită oficială la Cairo, unde va conferi cu președintele egiptean Hosni Mubarak. Cei doi șefi de stat vor examina stadiul actual al relațiilor bilaterale și vor efectua un schimb de opinii cu privire la situația din Cornul Africii și din lumea arabă.

UN SONDAJ DE OPINIE efectuat de Societatea pentru studierea problemelor sociale din Austria a relevat că marea majoritate a cetățenilor se pronunță pentru promovarea în continuare a statutului de neutralitate, considerînd aceasta drept cel mai important aspect al politicii externe a țării. 75 la sută din cei chestionați sînt împotriva aderării Austriei la C.E.E. în cazul în care aceasta ar determina renunțarea la politica de neutralitate.

LOCUITORII ORAȘULUI LOS ANGELES sînt confruntați din ce în ce mai mult cu amenințarea bandelor de tineri care acționează în zona de sud a orașului, relatează agenția A.D.N. Peste 150 de bande duc între ele un război cu arme pentru a pune stăpînire pe traficul de droguri din oraș. Se apreciază că numărul membrilor acestor bande este între 10 000 și 70 000. Potrivit informațiilor autorităților polițienești, anul trecut au căzut victime confruntărilor dintre bande 257 de persoane.

POLIȚIA IRLANDEZĂ a descoperit în localitatea Dunkalk, din comitatul Louth, situată în apropiere de frontiera cu Irlanda de Nord, un atelier pentru fabricarea de bombe artizanale și alte încărcături explozive. Au fost găsite o cantitate de 42 kilograme de exploziv, precum și alte substanțe chimice folosite la fabricarea de bombe. O persoană a fost arestată.

UN AVION de vînătoare-bombardament de tipul F-5 al forțelor aeriene spaniole s-a prăbușit în timp ce efectua un zbor de rutină, transmite agenția E.F.E. Pilotul și-a pierdut viața. Nu se cunosc cauzele accidentului.

LA BONN se desfășoară lucrările unei conferințe a specialiștilor vest-germani în domeniul meteorologiei, ecologiei și fizicii atmosferei, dedicată problematicii influenței activității umane asupra climei Terrei. Participanții și-au exprimat îngrijorarea în legătură cu creșterea în ultimul timp a nivelului poluării într-o serie întreagă de state occidentale, fapt ce se repercutează într-un mod periculos asupra climei.

ÎN CURSUL LUNII DECEMBRIE anul trecut, poliția italiană a reușit să recupereze opere de artă furate în valoare de circa 3 miliarde lire italiene (aproximativ 2,2 milioane dolari).

LA SFÎRȘITUL ANULUI TRECUT, numărul șomerilor din Australia era de 558 400, reprezentînd 6,9 la sută din totalul forței de muncă — a anunțat Biroul australian de statistică, citat de China Nouă. În luna decembrie 1988 și-au pierdut locurile de muncă 25 000 de australieni.

ÎNTR-UN DOCUMENT al Organizației Poporului din Africa de Sud-Vest (S.W.A.P.O.), difuzat de agenția N.A.M.P.A. la Lisabona, se relevă că autoritățile rasiste din Africa de Sud continuă să recruteze cu forța tineri namibieni pentru întărirea dispozitivului militar sud-african. Astfel, un prim lot de peste 3 000 de tineri urmează a fi trimiși în această săptămînă în tabere militare pe teritoriul Namibiei. S.W.A.P.O. consideră că, prin aceste măsuri, guvernanții de la Pretoria intenționează să împiedice, intimidînd populația, procesul normal de desfășurare a alegerilor, programate pentru 1 noiembrie a.c.

Meridiane

EXPOZIȚIE DE CĂRȚI „MICROSCOPICE"

În localitatea ucraineană Tulcin poate fi văzută o expoziție care cuprinde cărți literalmente minuscule, care nu depășesc mărimea unei unghii. Asemenea cărți, care pot fi citite numai cu ajutorul microscopului, sînt opera unui meșter popular din orașul Jmerinka și au fost tipărite în „tiraje" de cîte... un singur exemplar. Printre unicatele meșterite de originalul tipograf ucrainean se numără — relatează agenția de presă Novosti — volume liliputane cu versuri de Alexandr Puskin sau Taras Sevcenko, pregătite special pentru muzeul cărții amenajat în cadrul Școlii de cultură și instruire din Tulcin.

UN ALFABET CHINEZ ?

Pe lîngă tradiționala scriere ideografică, practicată și astăzi, se pare că în China a existat acum circa 2 500 de ani și o scriere bazată pe sistemul alfabetic. Ulterior acest alfabet s-a pierdut, neavînd decît o redusă utilizare. Ipoteza aparține arheologului chinez Qian Yuzhi care — după cum transmite din Beijing agenția A.D.N. — a efectuat laborioase cercetări comparativiste, analizînd o serie de semne grafice necunoscute încă. Pentru a-și verifica ipoteza, Qian Yuzhi, specializat și în electronică și informatică, va utiliza în studiile sale de arheologie și calculatoarele electronice.

VITEZA DE CREȘTERE A CALCULILOR BILIARI

Un studiu efectuat de cercetători americani de la Universitatea din San Diego, asupra unui grup de pacienți, a dus la concluzia că viteza de creștere a calculilor biliari este de 2,6 mm pe an. Manifestările clinice nu apar decît după doi ani de la începerea formării calculilor, iar colicile propriu-zise apar doar după opt ani. Necesitatea unui diagnostic precoce este, așadar, evidentă.

ANALFABETISMUL ÎN FRANȚA

După cum relevă ziarul Le Monde, un francez din cinci, pe puțin, este victima unei forme de analfabetism, începînd cu slaba cunoaștere a scrisului sau a cititului și pînă la analfabetismul total. Într-un studiu întocmit de Grupul permanent de luptă împotriva analfabetismului se disting trei grade de analfabetism. O primă categorie include 6,3 la sută din populația adultă, adică persoanele incapabile să citească o ofertă de serviciu sau să redacteze o simplă scrisoare. Urmează o categorie ce cuprinde 4 la sută dintre adulți, pe cei care cunosc slab numai cititul. În sfîrșit, 11,5 la sută dintre adulți întîmpină serioase dificultăți la scris, nereușind aproape deloc să grafieze literele sau făcînd-o cu atîtea greșeli încît textul este de-a dreptul neinteligibil.

L. G.

TEATRE ● Ateneul Român : **CONCERT SIMFONIC.** Dirijor : Ludovic Baci ; solist **Maksim Fedotov** (U.R.S.S.) — ora 18 ● Opera Română (13.16.57) : **FREISCHUTZ** — ora 18 ● Teatrul de Operetă (în sala Mică a Teatrului Național, tel. 13.63.48) : **CONTESA MARIȚA** — ora 18 ● Teatrul Național (14.71.71). Sala Mare : **A DOUĂ-SPREZECEA NOAPTE** — ora 18; sala Amfiteatru : **UN ANOTIMP FĂRĂ NUME** — ora 18 ; sala Atelier : **ULTIMUL SET** — ora 18 ● Teatrul Mic (14.70.81) : **O FEMEIE DRĂGUȚĂ CU O FLOARE ȘI FEREASTRE SPRE NORD** — ora 18.30 ; Teatrul Foarte Mic (14.09.05) : **LEWIS ȘI ALICE** — ora 19 ● Teatrul „Nottara" (50.60.70). Sala Magheru : **KARAMAZOVII** — ora 17.30 ; sala Studio : **LA UN PAS DE FERICIRE** — ora 18.30 ● Teatrul Giulești. Sala Majestic (14.72.34) : **SOLNESS, CONSTRUCTORUL** — ora 18 ● Teatrul de Comedie (16.64.60) : **REGELE IOAN** — ora 18 ● Teatrul „C. Tănase". Sala Savoy (15.56.78) : **TEMPO, TEMPO** — ora 18 ; sala Victoria : **VARIETĂȚI PE PORTATIV** — ora 19 ● Teatrul „Ion Creangă" (50.26.55) : **PISTRUIATUL** — ora 18 ; **TOATE PÎNZELE SUS** — mîine, ora 9 ● Teatrul „Țăndărică". Sala din Piața Cosmonauților (11.40.14) : **VISUL UNEI NOPȚI DE VARĂ** — ora 17.30 ● I.A.T.C. studioul „Casandra" (15.72.59) : **DALBUL PRIBEAG** — ora 16.30 ● Ansamblul Artistic „Rapsodia Română" (13.13.00) : **CÎNTĂ CIOCÎRLIE** — ora 18 ● Circul „București" (10.41.95) : **STELELE CIRCULUI** — ora 16.30.

FILME ● **CHIRIȚA ÎN IAȘI** — Giulești (17.55.46) — 9, 11, 13, 15, 17, 19 : Aurora (35.04.66) — 9, 11, 13, 15, 17 19 ● **MIRACOLUL** — Ferentari (30.49.85) — 9, 11, 13, 15, 17, 19 ; Munca (21.50.97) — 15, 17, 19 ● **EVADAREA** — Floreasca (33.29.71) — 9, 11, 13, 15, 17, 19 ● **SĂ-ȚI VORBESC DESPRE MINE** — Union (13.49.04) — 9, 11, 13, 15 17 19 ● **CANTEMIR** — Drumul Sării (31.28.13) — 15, 17, 19 ● **HANUL DINTRE DEALURI** — Popular (35.15.17) — 15, 17, 19 ● **UNDE EȘTI COPILĂRIE** — 9, 11, 13 ; **MUZICA E VIAȚA MEA** — 15 17, 19 — Doina (16.35.38) ● **CĂLĂTORIE PESTE MĂRI** — Patria (11.86.25) — 9, 12, 15.15, 18.30 ● **MOMENT GLORIOS** — Scala (11.03.72) — 9, 11, 13 15 17, 19 ● **SONATA KREUTZER** — Sala Mică a Palatului (15.73.72) — 17.30 ; Festival (15.63.84) — 9, 12, 15, 18 ● **LOCURI ÎN INIMĂ** — Victoria (16.28.79) — 9, 11, 13, 15, 17, 19 ● **SENTINȚA SUSPENDATĂ** — Lumina (14.74.16) — 9, 11 13, 15, 17, 19 ; Favorit (45.31.79) — 9 11 13 15 17 15, 19.15 ● **SORA 13** — Luceafărul (15.87.67) — 8.30 10.30, 12.45 15 17.16 19.15 ; București (15.61.54) — 9, 11.30, 14, 16.30, 19 ; Melodia (11.13.49) — 9, 11, 13, 15, 17.15, 19.15 ● **UNDE RÎURILE CURG REPEDE** — Griviția (17.08.58) — 9, 11, 13, 15, 17, 19 ● **STRADA CHITARIȘTILOR** — Buzești (50.43.53) — 15 17, 19 ● **TRANSPORT SECRET** — Cotroceni (31.68.33) — 15, 17, 19 ● **PATRULA DE NOAPTE** — Viitorul (10.67.40) — 15, 17, 19 ● **SACRIFICIU SUPREM** — Cultural (83.50.13) — 9, 11, 13, 15, 17, 19, ● **VĂ PLACE BRAHMS ?** — Studio (50.53.15) — 10 12.15, 14.30 16.45, 19.

TV. 19.00 Telejurnal. 19.25 Tezele și orientările formulate de tovarășul Nicolae Ceaușescu — program de muncă și acțiune revoluționară. 19.45 România în lume (color). 20.05 Copiii cîntă patria și partidul (color). Program muzical-literar-coregrafic susținut de formații ale pionierilor și șoimilor patriei. 20.25 Învățămînt — cercetare — producție (color). Studențiie — spirit novator. 20.45 Rolul familiei în societatea noastră. Marea bucurie. 21.00 Energii neconvenționale (color) ● Energia solară. Documentar realizat de Studioul „Al. Sahia". 21.10 Univers, materie, viață. Emisiune de educație materialist-științifică (color). Din tainele naturii. Producție a Televiziunii din Republica Socialistă Cehoslovacă. 21.35 Farmecul muzicii (color). Pagini orchestrale. 21.50 Telejurnal.

BULETIN METEOROLOGIC

Vreme relativ caldă. Cer degajat. Vînt slab pînă la moderat. Temperatura maximă va oscila între 5 și 7 grade, iar minima de la noapte între minus 6 și minus 4 grade. Dimineața, ceață slabă.

CITADINE

ORIZONTAL : 1) Cartier bucureștean. 2) Cuprinse în clădirile orașului (sing.). 3) Punct de alimentare — Opusul fațadei. 4) În tîrg! — Se mai poartă și la oraș — În primul rînd, estetic ! 5) Servit la berării — A așterne covoare verzi în parcuri. 6) În grup ! — Bătătorit. 7) Popești..., în sudul Capitalei. 8) În casă ! — Înaltă edificii bucureștene. 9) Personal la teatru ! — Încă un cartier cu față nouă — Element de legătură. 10) Călătorie pentru teatrele bucureștene — Fire.

VERTICAL : 1) Primul oraș al țării. 2) Edificiu cultural-bucureștean — Încercare. 3) Oglindește cerul Capitalei — Pentru — În parc ! 4) Stație pe primul tronson al metroului (nom.) — Pensionar al grădinii zoologice de la Băneasa. 5) Net ! — Înscrise în legi ! — Repere istorice. 6) La cîntarul din piață — Lăcaș de cultură. 7) Măreție, ca unele edificii bucureștene (masc.). 8) Iarnă, pe acoperișurile orașului — Axe. 9) Sus, pe bloc — În dreapta, pe harta Bucureștiului. 10) Întreprindere textilă. **(C. DAMIAN)**

	1	2	3	4	5	6	7	8	9	10
1	C	O	L	E	N	T	I	N	A	
2	A	P	A	R	T	A	M	E	N	T
3	P	E	C	O		S	P	A	T	E
4	I	R		I	E		O		E	S
5	T	A	P		G	A	Z	O	N	A
6	A		R	U		T	A	S	A	T
7	L	E	O	R	D	E	N	I		O
8	A	S		S	A	N	T	I	E	R
9		E	U		T	E	I		S	I
10	T	U	R	N	E	U		I	T	E

Dezlegarea careului apărut în 11 ianuarie. Orizontal : 1) CINEMATICA. 2) ACUMULATOR. 3) LIMITATORI. 4) I — ATAM — SOP. 5) MIRA — AT — DA. 6) ERATA — UDA. 7) TATONĂRI — A. 8) R — ORTOTEST. 9) IOR — E — I — OE. 10) AC — STATICI.

Redacția și administrația : cod 70711, str. Brezoianu nr. 23—25, sector 1, of. PTTR 1. Centrala telefonică 13.27.77. Secția scrisori — juridic : 13.27.73. Publicitatea cod 70709 str. 13 Decembrie 24, sector 1, of. PTTR 1, telefon 14 *5 16. Abonamentele se fac la toate oficiile poștale și difuzorii din întreprinderi și instituții. Cititorii din străinătate se pot abona prin ROMPRESFILATELIA Sectorul export-import presă P.O. Box 12—201, telex 10376 prefix București, calea Griviței nr. 64—66. Tiparul I.P. „Informația" 1 2 3 4

PROLETARI DIN TOATE ȚĂRILE, UNIȚI-VĂ!

INFORMAȚIA Bucureștiului

ZIAR AL COMITETULUI MUNICIPAL BUCUREȘTI AL P.C.R. ȘI AL CONSILIULUI POPULAR AL MUNICIPIULUI BUCUREȘTI

ANUL XXXVI – Nr. 10 951 | 8 PAGINI – 50 BANI | Simbătă 14 ianuarie 1989

Sub președinția tovarășului NICOLAE CEAUȘESCU

ȘEDINȚA COMITETULUI POLITIC EXECUTIV AL C.C. AL P.C.R.

Sub președinția tovarășului Nicolae Ceaușescu, secretar general al Partidului Comunist Român, a avut loc, vineri, 13 ianuarie, ședința Comitetului Politic Executiv al C.C. al P.C.R.

În cadrul ședinței, Comitetul Politic Executiv a examinat și aprobat MĂSURILE PENTRU REALIZAREA PLANULUI PE LUNA IANUARIE ȘI ÎNTREGUL TRIMESTRU I AL ANULUI 1989.

S-a subliniat că, în primele zece zile ale anului, au fost obținute, în general, rezultate superioare față de perioada corespunzătoare a anului trecut, ceea ce pune în evidență hotărîrea fermă a oamenilor muncii de a înfăptui prevederile stabilite pe 1989. În același timp, s-a relevat că în activitatea unor ministere, centrale și întreprinderi au continuat să se manifeste deficiențe, care au făcut ca realizările pe această perioadă să nu se situeze la nivelul planului, al posibilităților existente.

Pornind de la rezultatele obținute și, îndeosebi, de la neajunsurile manifestate, de la concluziile desprinse din analizele efectuate în cadrul recentelor consfătuiri de lucru de la C.C. al P.C.R., secretarul general al partidului, tovarășul Nicolae Ceaușescu, a cerut guvernului, ministerelor, centralelor, unităților economice, organelor și organizațiilor de partid să ia neîntîrziat măsurile ce se impun pentru o cît mai temeinică organizare a muncii, desfășurarea corespunzătoare a producției, pentru întărirea ordinii, disciplinei și a spiritului de răspundere, în toate domeniile de activitate, pentru o largă mobilizare a colectivelor de oameni ai muncii, astfel încît, în decada a doua a lui ianuarie, să se recupereze toate restanțele și să se intre în normal cu realizarea planului, iar pe întreaga lună să se obțină chiar o depășire a acestuia. S-a indicat să se acționeze cu fermitate pentru realizarea ritmică, integrală, a producției fizice și, în primul rînd, a celei destinate exportului, a tuturor indicatorilor de plan. În mod deosebit, secretarul general al partidului a insistat asupra necesității încadrării stricte în normele aprobate, reducerii în continuare a consumurilor de materii prime, materiale și energie, utilizării depline a capacităților, mașinilor și utilajelor, folosirii judicioase a forței de muncă și a timpului de lucru, sporirii mai accentuate a productivității muncii, a eficienței economice. O atenție de prim ordin va trebui să se acorde, de asemenea, aplicării programelor privind perfecționarea organizării și modernizarea proceselor de producție, ridicării nivelului tehnic și calitativ al produselor.

Tovarășul Nicolae Ceaușescu a cerut ministerelor, centralelor, întreprinderilor să urmărească, zi de zi, modul cum se realizează prevederile de plan, să soluționeze operativ toate problemele de care depinde îndeplinirea planului pe luna ianuarie, pe trimestrul I și pe întregul an 1989.

Secretarul general al partidului a subliniat că îndeplinirea planului pe luna ianuarie, la toți indicatorii, reprezintă o condiție hotărîtoare pentru buna desfășurare a întregii activități de realizare a prevederilor de plan pe acest an, așa cum s-a stabilit.

Dezbătînd, în continuare, alte aspecte ale activității economice, Comitetul Politic Executiv a examinat PROGRAMUL DE REALIZARE ȘI PUNERE ÎN FUNCȚIUNE A CAPACITĂȚILOR INDUSTRIALE ȘI A LOCUINȚELOR RESTANTE DIN 1988.

În acest cadru, s-a relevat necesitatea intensificării ritmului de lucru pe toate șantierele, a întăririi ordinii și disciplinei a unei mai bune organizări a activității de construcții și montaj, astfel încît, o dată cu îndeplinirea prevederilor de plan pe această perioadă, să fie realizate și puse în funcțiune, pînă cel mai tîrziu la 1 mai, toate capacitățile de producție restante din anul trecut. Pornindu-se de la faptul că în general nerealizările unor obiective de investiții s-au datorat, în principal, nelivrării la timp a utilajelor tehnologice și întîrzierii lucrărilor de construcții-montaj, s-a cerut ministerelor constructoare de mașini să asigure, printr-o bună organizare a activității, livrarea, pînă cel mai tîrziu în luna martie, a tuturor utilajelor necesare investițiilor restante. De asemenea, s-a arătat că se impune să fie luate măsuri hotărîte pentru asigurarea îndeplinirii integrale a programului de locuințe pe 1989, concomitent cu realizarea, suplimentar, în prima jumătate a acestui an, a apartamentelor restante din 1988. S-a indicat să se asigure o bună eșalonare, pe luni, a investițiilor, astfel încît, pînă în luna iunie, să înceapă execuția tuturor locuințelor stabilite pentru anul în curs, iar practic, în ultimele luni ale anului, noiembrie și decembrie, să se deschidă șantierele pentru locuințele prevăzute în 1990.

În același fel, pe bază de eșalonare pe luni, trebuie programate și investițiile industriale, ceea ce va asigura o folosire rațională a forței de muncă, o desfășurare ritmică a lucrărilor.

S-a apreciat că înfăptuirea integrală a obiectivelor de investiții are o importanță deosebită pentru realizarea, în bune condiții, a planului general de dezvoltare economico-socială a țării în acest an, în actualul cincinal.

În legătură cu activitatea de comerț exterior, Comitetul Politic Executiv a analizat PROGRAMUL DE RECUPERARE A RESTANȚELOR LA PRODUCȚIA DE EXPORT PE ANUL TRECUT ȘI DE VĂMUIRE A MĂRFURILOR DESTINATE EXPORTULUI, EXISTENTE ÎN STOC LA 31 DECEMBRIE 1988.

Avîndu-se în vedere că acest program a fost discutat amănunțit cu toate ministerele

(Continuare în pag. a III-a)

SCRISOAREA
tovarășei Elena Ceaușescu
adresată tuturor acelora care au trimis mesaje și telegrame de felicitare cu prilejul aniversării zilei de naștere și a îndelungatei sale activități revoluționare

Tovarășei Elena Ceaușescu, membru al Comitetului Politic Executiv al Comitetului Central al Partidului Comunist Român, prim viceprim-ministru al Guvernului Republicii Socialiste România, președintele Consiliului Național al Științei și Învățămîntului, i-au fost adresate, cu prilejul aniversării zilei de naștere și a îndelungatei sale activități revoluționare, un mare număr de mesaje, scrisori și telegrame de felicitare de către organizații de partid, de masă și obștești, colective de oameni ai muncii din industrie și agricultură, oameni de știință, artă și cultură, cadre didactice, activiști de partid și de stat, vechi militanți ai mișcării revoluționare și muncitorești.

Dînd expresie gîndurilor și sentimentelor de aleasă stimă, înaltă prețuire și fierbinte recunoștință, pe care întregul popor, întreaga națiune le nutrește față de proeminenta sa personalitate, semnatarii mesajelor au adus un vibrant și respectuos omagiu tovarășei Elena Ceaușescu pentru îndelungata activitate revoluționară, pentru viața exemplară, de patriotică dăruire în slujba progresului multilateral al patriei și i-au exprimat, din toată inima, calde urări de sănătate și fericire, ani mulți și rodnici, noi și tot mai mari succese în activitatea de înaltă răspundere pe care o desfășoară în conducerea partidului și statului, precum și ca eminent om de știință spre binele și fericirea națiunii noastre, pentru progresul, înflorirea și prosperitatea României socialiste.

Tovarășa Elena Ceaușescu a adresat tuturor acelora care au trimis mesaje, scrisori și telegrame de felicitare următoarea scrisoare:

„Doresc să exprim cele mai calde mulțumiri organelor și organizațiilor de partid, de masă și obștești, ministerelor și celorlalte instituții centrale de stat, colectivelor de oameni ai muncii din unitățile industriale și institutele de cercetare științifică, învățămînt, cultură și artă, comuniștilor, membrilor de partid cu stagiu din ilegalitate, muncitorilor, țăranilor, intelectualilor, tuturor acelora care mi-au adresat felicitări și urări cu prilejul aniversării zilei mele de naștere și a îndelungatei activități revoluționare.

Consider aceste manifestări ca o expresie a aprecierii activității mele revoluționare, contribuției aduse la realizarea politicii interne și externe a partidului nostru, de dezvoltare a forțelor de producție, a științei, învățămîntului și culturii, de ridicare continuă a bunăstării materiale și spirituale a națiunii, de întărire a independenței și suveranității României.

Adresez, din toată inima, tuturor acelora care m-au felicitat, cele mai bune urări de sănătate și fericire, de noi succese, satisfacții și împliniri în muncă și în viață. Doresc, de asemenea, să urez tuturor oamenilor muncii, întregului nostru popor, cele mai rodnice realizări în activitatea consacrată înfăptuirii prevederilor planului pe acest an și pe întregul cincinal, a hotărîrilor istorice ale Congresului al XIII-lea și Conferinței Naționale ale partidului, care vor asigura dezvoltarea puternică și multilaterală a patriei noastre, progresul și înflorirea necontenită a României socialiste, liberă, independentă și suverană".

ELENA CEAUȘESCU

I.M.U.A.B. : linia automată de prelucrare din hala montaj greu

MĂSURI ENERGICE PENTRU ÎNDEPLINIREA, DIN PRIMA LUNĂ, A PLANULUI

Spiritul de răspundere al comuniștilor are un criteriu precis de apreciere

Realizarea integrală, în condiții calitativ superioare a exportului

În secțiile de producție ale Întreprinderii de mașini-unelte și agregate — în halele pentru strunguri carusel, de mașini grele, mașini de rectificat etc. acum, cînd ne apropiem de încheierea celei de a doua decade a lunii ianuarie — sînt finalizate, gata de expediție, în avans, către beneficiarii de peste hotare, numeroase utilaje de înaltă complexitate și tehnicitate. Se traduce în viață astfel una din indicațiile secretarului general al partidului, tovarășul Nicolae Ceaușescu, de a realiza producția lunii pînă la sfîrșitul celei de a doua decade, asigurîndu-se o ritmicitate susținută activității de export. Trebuie precizat, de altfel, că membrii colectivului de aici și-au îndeplinit planul la export pe 1988 cu o lună în avans, depășind nivelul producției planificate la acest important indicator cu peste 19 milioane lei.

Aceste realizări și altele obținute în activitatea economică a întreprinderii sînt rodul intensei activități politico-educative și organizatorice desfășurate de comitetul de partid în vederea perfecționării continue a procesului de producție, sporirii calității și competitivității produselor, creșterii răspunderii comuniștilor, a tuturor oamenilor muncii față de activitatea economică, îndeosebi față de realizarea ritmică a

(Continuare în pag. a II-a)

PE TOATE ȘANTIERELE DE LOCUINȚE: Ordinea, disciplina, buna organizare sînt principalele surse de sporire a ritmului de execuție

În panoramicul bucureștean, șantierele de locuințe constituie o prezență obișnuită, expresie nemijlocită a eforturilor susținute ce se depun pentru a se asigura continua dezvoltare edilitar-urbanistică a marelui nostru oraș, condiții mereu mai bune pentru viața locuitorilor Capitalei. Puternicul detașament de constructori are marea obligație de a imprima în acest an activității de pe șantiere un ritm susținut de lucru, de a acționa cu toate forțele, pe un front larg, pentru îndeplinirea sarcinilor de plan și a recupera în primul semestru restanțele din anul trecut așa cum a indicat secretarul general al partidului, tovarășul Nicolae Ceaușescu, la recenta consfătuire de lucru de la C.C. al P.C.R.

(Continuare în pag. a III-a)

Spiritul de răspundere al comuniștilor are un criteriu precis de apreciere

Realizarea integrală, în condiții calitativ superioare a exportului

(Urmare din pag. 1)

producției fizice și pentru export.

In compartimentul în care se execută produse destinate partenerilor externi — ne spune Petru Dura, secretar adjunct al comitetului de partid — mersul producției este urmărit și analizat zilnic de conducătorii locurilor de muncă, împreună cu secretarii birourilor organizațiilor de bază. Pentru a asigura cunoașterea exactă de către fiecare om a sarcinilor concrete ce îi revin, dată pînă cînd trebuie executată, a fost luată măsura ca pe panouri, montate la fiecare punct de lucru, să fie prezentate, defalcate pe zile și formații de lucru, operațiile ce trebuie efectuate, normele de consum programate, precum și însuflețitoare chemări la întrecere.

Deosebit de mobilizatoare s au dovedit în această direcție și dezbaterile organizate de agitatori pe marginea Legii privind perfecționarea sistemului de retribuire pentru stimularea producției de export și a exportului. În discuții sînt relevate atît importanța îndeplinirii sarcinilor în domeniul producției de export ca o obligație majoră patriotică, precum și beneficiile, respectiv sporirea veniturilor celor care-și îndeplinesc exemplar aceste obligații. Ca urmare, tot mai numeroși sînt oamenii ce își asumă noi angajamente în întrecerea socialistă. În hala strunguri carusel, spre exemplu, echipa condusă de comunistul Ion Toma s-a angajat să livreze cu 5 zile înainte de termen un strung de 8-12,5 metri, destinat exportului, în hala de mașini grele, o altă echipă, condusă de comunistul Constantin Barbu, s-a angajat să predea tot cu 5 zile mai devreme o mașină F.L.P.-200.

— În cadrul amplelor dezbateri organizate pe marginea magistralei Expuneri prezentate de secretarul general al partidului, tovarășul Nicolae Ceaușescu, la ședința comună a Plenarei C.C. al P.C.R., a organismelor democratice și organizațiilor de masă și obștești, vast program de muncă și acțiune al partidului și întregului popor, comuniștii, ceilalți oameni ai muncii din întreprinderea noastră — ne spune Mihalache Niculescu, secretarul comitetului de partid — și-au analizat, în spiritul acestui strălucit document, cu exigență și răspundere propria activitate, stabilind noi măsuri de perfecționare. În acest mod s-au analizat și condițiile în care a fost îndeplinit planul de export pe 1988, precum și măsurile adoptate pentru pregătirea temeinică a producției noului an. Desigur, realizările obținute în cursul anului încheiat constituie o bază solidă de plecare, dar numai atît nu-i suficient. Prevederile de plan pe 1989 sînt net superioare, la producția marfă, spre exemplu, fiind mai mari cu peste 8 procente, de asemenea și la export. Or, comuniștii, toți oamenii muncii din întreprinderea noastră și-au manifestat hotărîrea de a răspunde prin fapte cerinței exprimate de tovarășul Nicolae Ceaușescu de a realiza în întregime exportul pe întregul cincinal. În acest context comuniștii au inițiat un complex de măsuri și acțiuni politico-organizatorice. Faptul că planul la export pe total an 1989 a fost acoperit integral cu contracte, a făcut posibilă defalcarea lui, la nivelul secțiilor și atelierelor, pe trimestre, luni și chiar pe decade. Producția trimestrului I a fost lansată în fabricație încă din luna decembrie '88. Pentru a asigura antrenarea întregului colectiv la îndeplinirea lor exemplară, sarcinile de producție, astfel eșalonate, au fost dezbătute în adunările organizațiilor de partid, de sindicat și U.T.C., în cercurile de învățămînt politico-ideologic, în convorbirile inițiate de agitatori. În aceeași direcție acționează și mijloacele propagandei vizuale — gazetele de perete, panourile — și emisiunile stației de radioamplificare.

S-a acționat, de asemenea, cu perseverență pentru însușirea temeinică a noilor tehnologii de fabricație, pentru ridicarea nivelului de pregătire tehnică și profesională al tuturor lucrătorilor — cerință subliniată de secretarul general al partidului și în magistrala Expunere.

— Avem datoria să acționăm în această direcție, cu atît mai mult cu cît produsele din fabricația pe acest an, în marea lor majoritate, sînt noi sau modernizate — ne spune comunistul Mihalache Costache. Spre exemplu, strungurile carusel mijlocii au fost modernizate fiind dotate cu magazie de scule, cu comandă numerică și cap de frezat. A fost modernizată și familia mașinilor orizontale de alezat și frezat. De asemenea, nu am uitat nici faptul că peste 70 la sută dintre produsele noastre sînt unicate sau de serie foarte mică, mașini de înaltă tehnicitate — specializate și la temă, linii automate și linii tehnologice mult solicitate la export, a căror realizare cere înaltă competență profesională și tehnică. Iată de ce, concomitent cu desfășurarea cursurilor de ridicare a nivelului de pregătire profesională, la care practic participă întregul personal, sînt organizate numeroase alte manifestări, avînd același obiectiv. Săptămînal, la cabinetul tehnic, cu sprijinul specialiștilor din întreprindere, precum și al unor cadre din institutele de specialitate, au loc expuneri și dezbateri privind noutățile pe plan mondial din construcția de mașini-unelte, posibilități de implementare și modernizare în unitatea noastră. Bibliotecile sindicatului și tehnică organizează frecvent recenzii, mese rotunde, colocvii pe marginea lucrărilor de specialitate nou apărute și primite.

★

Am consemnat cîteva din preocupările și acțiunile actuale ale comuniștilor, și sub conducerea lor, ale întregului colectiv de la I.M.U.A.B. care, puternic mobilizați de strălucitele teze, idei și orientări cuprinse în magistrala Expunere a secretarului general al partidului, prezentată la ședința comună a Plenarei C.C. al P.C.R., a organismelor democratice și organizațiilor de masă și obștești, acționează cu toate energiile, cu dăruire patriotică, revoluționară pentru realizarea în cele mai bune condiții a planului economic pe 1989 și pe întregul cincinal.

Gheorghe NICULIȚA

Acțiuni politico-educative în sprijinul producției

Puternic mobilizați de îndemnurile, orientările și indicațiile, de o inestimabilă valoare teoretică și practică, date de secretarul general al partidului, tovarășul Nicolae Ceaușescu, în strălucita Expunere prezentată la ședința comună a C.C. al P.C.R., a organismelor democratice și organizațiilor de masă și obștești din noiembrie 1988, organele și organizațiile de partid, comuniștii acționează cu fermitate pentru mobilizarea tuturor oamenilor muncii la îndeplinirea exemplară a sarcinilor de plan din noul an, îndeosebi a producției fizice și de export.

● Comitetul de partid de la Uzinele Chimice Române a organizat o întîlnire a colectivelor de agitatori cu cadre din conducerea unității, în cadrul căreia au dezbătut *modalitățile de lucru ale agitatorilor pentru antrenarea tuturor membrilor colectivului la îndeplinirea integrală, la înalți parametri de calitate și competitivitate, a producției destinate exportului în anul 1989.*

● Sub genericul *„Specialiștii oferă soluții"* la Întreprinderea „Prodin" a avut loc o amplă dezbatere consacrată punerii în evidență a unor noi soluții de valorificare superioară a materiilor prime.

● *„Legea exportului și a stimulării producției pentru export"* a fost tema dezbaterii ce a avut loc la Întreprinderea „Crinul". Au participat oameni ai muncii din compartimentele de proiectare și de producție a produselor destinate partenerilor externi.

● La Centrul de creație și cultură socialistă „Cîntarea României" al Întreprinderii Adesgo a avut loc un schimb de experiență al responsabililor gazetelor de perete și „vitrinelor calității". Organizată din inițiativa comitetului de partid, acțiunea a urmărit generalizarea experienței pozitive pe linia *îmbunătățirii stilului și metodelor de lucru ale colectivelor acestor mijloace de propagandă vizuală în ceea ce privește antrenarea întregului personal muncitor la îndeplinirea ritmică și în condiții de înaltă calitate și competitivitate a sarcinilor economice.*

— gh. nic. —

Actualitatea în agricultură

PREGĂTIREA TEMEINICĂ A CAMPANIEI DE PRIMĂVARĂ

„Putem și trebuie să asigurăm mai multe produse agricole pentru fondul de stat, pentru cerințele populației"

● La ordinea zilei : fertilizarea fazială a păioaselor și continuarea transportului în cîmp al îngrășămintelor organice ● Respectarea graficului de reparare a utilajelor agricole ● Producerea unor răsaduri de calitate în legumicultură

În unitățile Sectorului agricol Ilfov se desfășoară, în aceste zile, o intensă activitate, eforturile tuturor lucrătorilor ogoarelor fiind îndreptate spre pregătirea temeinică a producțiilor acestui an. Avînd drept program de lucru orientările și indicațiile de inestimabilă valoare teoretică și practică formulate de secretarul general al partidului, tovarășul Nicolae Ceaușescu, la tribuna înaltului forum democratic din noiembrie 1988, ca și cu prilejul recentei Consfătuiri de lucru a Comitetului Central al P.C.R. pe probleme ale activității din economie, comuniștii, toți oamenii muncii din unitățile agricole ilfovene acționează cu forțe sporite pentru a obține în acest an — hotărîtor pentru înfăptuirea obiectivelor noii revoluții agrare — rezultate superioare în toate domeniile de activitate, pentru a transpune în fapt măsurile de creștere a producției agricole și a eficienței economice.

Agricultorilor ilfoveni le revin în acest an sarcini de plan deosebit de mobilizatoare. Realizarea lor exemplară impune, în primul rînd, efectuarea la timp, în cele mai bune condiții agrotehnice, a tuturor lucrărilor pregătitoare pentru declanșarea în cele mai bune condiții a campaniei de primăvară. În ce stadiu se află pregătirea acestei atît de importante etape hotărîtoare în obținerea celor mai mari producții agricole ?

I.A.S. BRAGADIRU este o unitate complexă, cu o pondere deosebită în agricultura sectorului și care livrează Capitalei o mare varietate de produse agroalimentare. Iată de ce aici se acordă o atenție sporită bunului mers al muncii în fiecare sector de activitate. Pe *ing. Florica Alexandrescu*, directorul întreprinderii, și pe *Romeo Tomescu*, inginerul șef, i-am găsit la „operativa" de dimineață. Între punctele înscrise pe agenda zilei : fertilizarea fazială și pregătirea corespunzătoare a unei suprafețe care va fi cultivată cu sfeclă de zahăr.

„Orzul de toamnă este bine dezvoltat și înfrățit, cu o densitate de peste 700 fire la metru pătrat — preciza conducătorul unității. Pentru obținerea producțiilor planificate pe cele 200 hectare semănate cu această cultură este necesară completarea rezervelor de substanțe nutritive în sol prin administrarea de îngrășăminte faziale. Experiența a demonstrat că un rol important în creșterea producției la cerealele păioase îl are fertilizarea echilibrată, asigurarea unui raport optim între azot, fosfor și celelalte elemente fertilizante. Din sondajele efectuate în cîmp am constatat că pe unele suprafețe la primele ore ale dimineții putem intra cu mijloacele mecanice pentru aplicarea îngrășămintelor. Folosind timpul bun de lucru, în opt-zece zile vom încheia lucrarea care se desfășoară sub directa supraveghere a șefului fermei nr. 1 vegetale, ing. Radu Mocanu, fără nici o abatere de la normele agrotehnice: uniformitate, respectarea dozelor, a tipului de îngrășămînt ș.a. Putem și trebuie să asigurăm mai multe produse agricole pentru fondul de stat, pentru cerințele populației".

Concomitent cu aplicarea fertilizării faziale, continuă transportarea în cîmp și administrarea îngrășămintelor organice care, este știut, constituie calea cea mai practică și eficientă de creștere a producțiilor la toate culturile. Desigur, oamenii muncii din această unitate agricolă de stat, specialiștii țin seama în administrarea gunoiului de grajd de priorităților stabilite la nivelul fiecărei ferme, pe primul loc situîndu-se culturile care valorifică cel mai bine îngrășămintele organice: legumele, plantele tehnice (sfecla de zahăr, floarea-soarelui), culturile irigate. În cîmp i-am întîlnit pe mecanizatorii Gheorghe Chițac și frații Iulian și Dumitru Ciocan care transportau ultimele cantități din cele 1 500 tone de îngrășăminte organice prevăzute pentru administrare pe cele 25 hectare care vor fi cultivate cu sfeclă de zahăr. Paralel cu aceste lucrări se acționează și la fermele legumicole nr. 5 și 8 unde pe o suprafață de 85 hectare se administrează îngrășăminte complexe. Atenția ce se acordă aici culturilor de legume este pe deplin îndreptățită. Numai de la cele două ferme amintite au fost trimise spre piețele orașului în cursul anului trecut peste 7 000 tone legume proaspete. Grija pentru realizarea și în acest an a unei producții sporite de legume de cea mai bună calitate conform programului special care prevede, între altele, creșterea randamentului la hectar, am găsit-o materializată în atenția ce se acordă producerii unor răsaduri de bună calitate. La ferma nr. 4, specializată în răsaduri, se acționează acum cu maximă urgență pentru pregătirea materialului săditor necesar — factorul hotărîtor în obținerea de recolte mari timpurii. În acest an, după cum ne spunea *ing. Mihai Nichita*, șeful fermei, aici se vor produce peste 21 milioane fire răsaduri. Pe măsură ce suprafața de un hectar a serei înmulțitor este eliberată de cele 200 000 fire de salată verde ce se expediază spre piețele Capitalei, se trece la curățarea terenului de resturile vegetale, se nivelează și se amenajează răsadnițele în care s-a început semănatul tomatelor și verzei timpurii, a vinetelor și ardeiului gras, Intensă activitate am consemnat și pe cele 5 hectare de solarii unde Aurica Răus, Maria Mureșan, Victoria Moldovan și alți muncitori, sub îndrumarea tehnicienei *Elena Nichita*, amenajau terenul și pregăteau paturile calde în care vor fi plantate în cubulețe, sau repicate, răsadurile din ferma înmulțitor. Muncă susținută și în atelierele de reparații unde, sub supravegherea *ing. Valentin Nisipașu*, au început probele la banc pentru semănătorile de porumb și sfeclă de zahăr, care vor fi gata să funcționeze pînă la 20 februarie.

Acestea sînt cîteva din principalele acțiuni ce au loc aici în aceste zile în vederea pregătirii corespunzătoare a campaniei de primăvară. Gama activităților de stringentă actualitate este însă mult mai variată — continuă repararea, în ritm susținut, a tractoarelor și a celorlalte utilaje agricole ce vor intra primele în bătălia campaniei viitoare, punerea la punct a instalațiilor de irigații, asigurarea forței de muncă. Modul responsabil în care se lucrează însă în fiecare fermă conferă garanția îndeplinirii exemplare a importanților sarcini ce revin acestei mari unități din Sectorul agricol Ilfov.

Aurel GHIMPU

Buna organizare a muncii, dar și priceperea mecanicilor și mecanizatorilor secției a doua a S.M.A. Măgurele au făcut ca lucrările de reparații la mașinile agricole ce vor intra primele în campania de primăvară să fie aproape terminate

Foto: M. CIOC

ŞEDINŢA COMITETULUI POLITIC EXECUTIV AL C.C. AL P.C.R.

producătoare, s-a stabilit să se ia măsuri ferme pentru ca, pînă la 20 ianuarie, să fie realizată în întregime producţia de export restantă, concomitent cu îndeplinirea sarcinilor de export pe luna ianuarie a acestui an. În toate întreprinderile cu sarcini de export va trebui să se asigure o cît mai bună utilizare a capacităţilor de producţie şi a timpului de lucru, astfel încît toate contractele cu beneficiarii externi să fie îndeplinite la termenele prevăzute şi în condiţii de înaltă calitate. De asemenea, pornindu-se de la faptul că în analizele pe ministere s-au clarificat toate problemele legate de vămuirea şi livrarea produselor destinate exportului şi aflate încă în stoc, s-a cerut să se acţioneze cu cea mai mare energie ca programul de lichidare a acestor stocuri să fie riguros respectat, încît în cursul lunilor ianuarie şi februarie toate aceste stocuri să fie vămuite şi expediate şi să se intre în normal cu întreaga activitate de realizare a exportului.

Comitetul Politic Executiv a analizat şi aprobat RAPORTUL CU PRIVIRE LA APLICAREA MĂSURILOR DE MAJORARE A RETRIBUŢIILOR PERSONALULUI MUNCITOR ŞI A PENSIILOR ÎN PERIOADA 1 AUGUST 1988 — 1 IANUARIE 1989.

S-a subliniat că, în prima etapă, 1 august — 1 octombrie 1988, au beneficiat de retribuţie majorată peste 2,5 milioane de oameni ai muncii. Astfel, retribuţiile între 1 500 şi 2 000 lei lunar au crescut la 2 001—2 400 lei lunar. În acest fel, retribuţia tarifară minimă a crescut de la 1 500 la 2 000 lei lunar, cu circa 33 la sută. În etapa a doua, 1 noiembrie 1988 — 1 ianuarie 1989, retribuţiile tarifare între 2001—2 250 lei lunar au fost majorate la 2 401—2 650 lei lunar, cu circa 20 la sută. De aceste majorări au beneficiat circa 1,9 milioane oameni ai muncii. În primele două etape au beneficiat de majorare peste 4,4 milioane de oameni ai muncii, ceea ce reprezintă aproape 60 la sută din întregul personal muncitor. Ca urmare a majorării retribuţiilor, oamenii muncii au beneficiat, în anul 1988, de venituri suplimentare de 5,8 miliarde lei.

Pe lîngă toate acestea, personalul muncitor a beneficiat, în luna decembrie 1988, de venituri în valoare de 1,7 miliarde lei, reprezentînd 50 la sută din fondul de participare a oamenilor muncii la realizarea producţiei, a beneficiilor şi la împărţirea beneficiilor pe anul trecut.

Conform hotărîrilor, majorarea retribuţiei va continua cu începere de la 1 martie şi se va încheia la 1 august 1989. În această perioadă, retribuţiile se vor majora, în mod eşalonat pe ramuri şi activităţi, astfel încît, începînd din luna august 1989, întregul personal muncitor din economie va beneficia de retribuţia majorată. La încheierea acţiunii de majorare, retribuţia medie pe economie va ajunge la 3 300 lei. În anul 1989, personalul muncitor beneficiază — ca urmare a creşterii retribuţiei — de venituri suplimentare de 24,4 miliarde lei, iar în anul 1990, cînd toţi oamenii muncii vor beneficia de retribuţii majorate pe întregul an, veniturile suplimentare ce se vor realiza vor fi de 29 miliarde lei.

În perioada 1 august — 31 decembrie 1988 au fost majorate pensiile, cu procente diferenţiate, pensiile mai mici cunoscînd o creştere de 45,5 la sută. De majorarea pensiilor au beneficiat 801,5 mii persoane, veniturile suplimentare obţinute însumînd 300 milioane lei. La 1 martie 1989 urmează a se majora pensiile de asigurări sociale de stat pentru munca depusă şi limită de vîrstă cuprinse între 1 501—3 000 lei lunar, încheindu-se astfel întreaga acţiune de majorare a pensiilor, de care vor beneficia în total aproape 1,4 milioane persoane. La încheierea majorării, pensia medie pentru limită de vîrstă cu vechime integrală va ajunge la 2 000 de lei lunar. Pensionarii vor beneficia, în acest an, de venituri suplimentare în valoare de 2 miliarde lei, iar în 1990 de 2,4 miliarde lei.

Comitetul Politic Executiv a apreciat că noile măsuri de majorare a retribuţiilor şi a pensiilor se înscriu, prin caracterul lor profund umanist, în ansamblul preocupărilor statornice ale partidului, personal ale secretarului general al partidului, pentru creşterea continuă a nivelului de trai, asigurarea unei concordanţe depline între dezvoltarea forţelor de producţie şi creşterea bunăstării populaţiei.

În cadrul şedinţei Comitetului Politic Executiv, tovarăşul Nicolae Ceauşescu, secretarul general al partidului, subliniind importanţa şi semnificaţia deosebită a acestor măsuri de majorare a veniturilor oamenilor muncii şi sarcinile care decurg din aplicarea acestora, a arătat :

Faptul că la sfîrşitul acestui an retribuţia medie va fi de 3 300 lei reprezintă o realizare de o importanţă deosebită, ţinînd seama de condiţiile internaţionale economice grele, precum şi de ceea ce se întîmplă în multe ţări. Aceasta demonstrează forţa economiei noastre, justeţea politicii partidului nostru, faptul că aplicăm ferm principiile de bază ale socialismului, ale asigurării ridicării continue a nivelului de trai, material şi spiritual, al oamenilor muncii. Partidul nostru porneşte consecvent de la principiul că desfăşurarea în bune condiţii a construcţiei socialiste nu poate avea loc decît acordînd o grijă permanentă condiţiilor de muncă, de viaţă, ale clasei muncitoare, ţărănimii, intelectualităţii, ale întregului nostru popor.

Perfecţionarea formelor de conducere, de organizare trebuie, în mod obligatoriu, să pornească de la aplicarea principiilor socialiste, de la întărirea proprietăţii socialiste — de stat şi cooperatiste — ca bază a dezvoltării societăţii. Fără aceasta nu se pot asigura nici dezvoltarea economică, nici ridicarea nivelului de trai al oamenilor muncii. Trebuie — a subliniat secretarul general al partidului — să fie bine înţeles acest lucru de cadrele noastre de partid, de toţi oamenii muncii, de întregul popor ! Înfăptuirea programului pe anul acesta, pe întregul cincinal este strîns legată de aplicarea fermă a principiilor socialiste de întărire a proprietăţii socialiste, de organizarea neabătută a întregii activităţi pe baza celor mai noi cuceriri ale ştiinţei şi tehnicii. Nu se poate vorbi de perfecţionarea construcţiei socialiste, de modernizare, fără a pune la baza întregii activităţi cele mai noi cuceriri ale ştiinţei şi tehnicii !

A considera că aceste căi şi mijloace specifice societăţii noastre pot fi înlocuite prin întoarcerea la forme capitaliste — aceasta nu reprezintă o concepţie revoluţionară, ci una lichidatoristă, care împinge spre relaţii de tip capitalist, şi care va înrăutăţi situaţia clasei muncitoare, a ţărănimii, a poporului întreg. Prin aplicarea unor asemenea forme, străine socialismului, pot, desigur, să apară cîteva grupuri de oameni — o mică minoritate — cu condiţii mai bune de venituri, dar aceasta în dauna clasei muncitoare, a poporului în general.

Referindu-se la măsurile privind majorarea cu pînă la 45 la sută a pensiilor, tovarăşul Nicolae Ceauşescu a arătat că ele se înscriu în acelaşi spirit al politicii partidului şi statului nostru de a asigura pentru toţi oamenii muncii, inclusiv pentru pensionari, un venit minim care să le asigure condiţii corespunzătoare de viaţă.

În a doua parte a anului — adică începînd din luna martie pînă la 1 august —, a arătat secretarul general al partidului, se va încheia acţiunea de majorare a retribuţiilor şi pensiilor, dar trebuie să aplicăm ferm şi să legăm aceasta de creşterea productivităţii muncii, de asigurarea menţinerii stricte a preţurilor sub control, precum şi de o bună aprovizionare a oamenilor muncii, a poporului, cu tot ceea ce este necesar.

Aceasta însă — a subliniat tovarăşul Nicolae Ceauşescu — înseamnă producţie, o bună organizare a întregii activităţi, realizarea în bune condiţii a programelor de modernizare, reducerea cheltuielilor de producţie, în primul rînd a cheltuielilor materiale şi energetice — ca o condiţie esenţială pentru a menţine preţurile stabilite şi a asigura creşterea reală a nivelului de trai al poporului.

Soluţionarea unor probleme privind aplicarea sistemului de preţuri — a arătat secretarul general al partidului — trebuie făcută nu pe seama creşterii preţurilor de desfacere, ci pe baza mai bunei organizări a producţiei, a creşterii productivităţii muncii, a reducerii consumurilor. Acest lucru este valabil inclusiv pentru agricultură, domeniu în care se înregistrează şi multe cheltuieli inutile.

În general, trebuie să considerăm că soluţionarea problemelor economice pe care le avem, rentabilizarea tuturor produselor să se facă nu pe seama creşterii preţurilor, ci pe calea reducerii consumurilor şi creşterii productivităţii muncii, prin eliminarea cheltuielilor inutile.

Să avem, de asemenea, în vedere — a cerut tovarăşul Nicolae Ceauşescu — ca, acţionînd pentru realizarea programelor de dezvoltare a unor ramuri şi pentru mai buna organizare a activităţii, să asigurăm condiţii necesare ca toţi oamenii, şi în primul rînd tineretul, absolvenţii din acest an, să fie cu toţii încadraţi în muncă. Să nu rămînă nimeni neîncadrat în muncă!, a subliniat secretarul general al partidului. Aceasta trebuie considerată ca fiind una din obligaţiile de bază ale societăţii noastre, ale statului, ale fiecărui sector de activitate ! Nu putem să adoptăm concepţiile lumii capitaliste, care pornesc numai de la realizarea de beneficii cît mai mari în detrimentul oamenilor muncii, pe seama creşterii şomajului şi sărăciei ! Dimpotrivă, societatea noastră trebuie să asigure condiţii de muncă şi de viaţă continuu îmbunătăţite pentru toţi cetăţenii ! Aceasta reprezintă, de altfel, una din deosebirile fundamentale dintre socialism şi capitalism ! Dacă nu rezolvăm aceste probleme, nu răspundem cerinţelor şi principiilor de conducere socialistă !

Asigurarea locurilor de muncă, creşterea calificării oamenilor — a subliniat tovarăşul Nicolae Ceauşescu în cadrul şedinţei Comitetului Politic Executiv al C.C. al P.C.R. — reprezintă condiţii obligatorii pentru buna desfăşurare a întregii noastre activităţi, pentru ridicarea nivelului general al muncii în toate domeniile.

Trebuie să realizăm perfecţionarea întregii activităţi, care este un proces complex şi care trebuie să se desfăşoare permanent. De altfel, aceasta este viaţa şi dezvoltarea în spirit revoluţionar a societăţii — a subliniat, în încheiere, secretarul general al partidului.

Tovarăşul Nicolae Ceauşescu şi-a exprimat convingerea că toţi oamenii muncii vor acţiona cu dăruire şi abnegaţie, în spirit revoluţionar pentru înfăptuirea exemplară a planului pe anul 1989, a obiectivelor actualului cincinal, a programelor de dezvoltare economico-socială a ţării, întîmpinînd cu rezultate cît mai bune, în toate domeniile, cea de-a 45-a aniversare a revoluţiei de eliberare socială şi naţională, antifascistă şi antiimperialistă şi cel de-al XIV-lea Congres al Partidului Comunist Român.

Comitetul Politic Executiv a soluţionat, de asemenea, probleme curente ale activităţii de partid şi de stat.

(Urmare din pag. 1)

PE TOATE ŞANTIERELE DE LOCUINŢE : Ordinea, disciplina, buna organizare sînt principalele surse de sporire a ritmului de execuţie

Colectivul de la A.C.M. 4 demonstrează că şi în sezonul rece se poate asigura respectarea graficelor

Ne referim astăzi, în reportajul nostru, la activitatea pe care constructorii din brigada nr. 2 de la A.C.M. 4 o desfăşoară pe unul din şantierele de locuinţe din centrul Capitalei, din perimetrul Pieţei Victoriei.

BLOCUL. De fapt este vorba de blocuri; vor fi zece tronsoane, adică tot atîtea scări într-o construcţie ce formează o singură unitate arhitectonică, dispusă ca un segment de cerc cu vîrfurile îndreptate spre înapoi. Începe de pe strada Sevastopol, placează o parte din calea Victoriei, rotunjindu-se spre latura sud-estică a pieţei. O construcţie impunătoare, cu niveluri variabile de la parter, mezanin plus zece etaje pînă la plus 14, totalizînd 239 de apartamente. Va fi realizată în structuri unicat, cu volume diferite şi decoraţii exterioare, armonizate atît cu construcţiile mai vechi din zonă, cît şi cu recentele edificii edilitare — metroul şi pasajul subteran rutier — adevărate opere de referinţă pentru frumuseţea şi confortul urban al Capitalei.

Privită din axele celor două mari artere Kiseleff şi Aviatorilor, noua construcţie va arăta ea însăşi ca un fel de poartă spre centrul oraşului, cum deja au început să-i spună constructorii.

ORGANIZAREA. Şantierul a fost deschis anul trecut şi o bună perioadă de timp, lucrările nu s-au înscris în ritmul planificat. În momentul de faţă, prin măsurile luate de către comitetul de partid şi consiliul oamenilor muncii ale antreprizei, activitatea se desfăşoară din plin, la cotele maximei mobilizări a constructorilor. Se lucrează nonstop la infrastructuri şi structuri ajungîndu-se acum, la centrul construcţiei, la două niveluri peste mezanin. Ziua se cofrează, se execută armături şi suduri, noaptea se toarnă betoane — profitîndu-se din plin, pentru aprovizionare, de fluenţa redusă a circulaţiei pe străzile oraşului —, se continuă operaţiile de sudură. Timpul este friguros, este adevărat, dar specialiştii brigăzii au stabilit noi reguli de lucru, menite să asigure respectarea strictă a tehnologiilor. De pildă: după turnare, betonul este imediat acoperit şi protejat, sudorii lucrează în mici corturi în care cu ajutorul unor încălzitoare creează climatul necesar. Am precizat aceste două aspecte deoarece în unele şantiere, unii constructori preferă să aştepte „pînă se mai încălzeşte vremea".

Pe partea din interiorul desfăşurat al construcţiei au fost instalate încă de la bun început cinci macarale puternice cu ajutorul cărora au fost amenajate, în apropierea punctelor de lucru, depozite de materiale care intră în operă, seturile de cofraje. Acestea din urmă sînt metalice şi modulare, astfel că se pot monta sau demonta, curăţa şi refolosi repede, cu manoperă puţină şi ori de cîte ori este nevoie. Cu toate că blocul este realizat după un proiect unicat (IPB) — cadre de beton şi zidărie — în vederea creşterii gradului de industrializare a lucrărilor s-a trecut şi la folosirea de elemente prefabricate, realizate în baza de producţie a antreprizei — predale, grinzi şi grinzi de rulou, unele tipuri de planşee. Cu sprijinul proiectanţilor — zilnic prezenţi pe şantier — se vor aplica şi alte soluţii de industrializare.

OAMENII. Conducerea antreprizei a hotărît — bună măsură! — ca la această lucrare să participe cei mai buni structurişti şi finisori, capabili să susţină un ritm ridicat de execuţie în condiţii de înaltă calitate. Victor Mozoc, Ionel Oprea, Florea Ilina, Vasile Cioboată sînt patru şefi de echipă care, împreună cu oamenii pe care îi conduc, demonstrează acum că se pot obţine „producţii" record chiar dacă nu au experienţa lucrului la un asemenea bloc.

— Este adevărat, ritmul nostru de muncă este susţinut şi neîntrerupt, dar aceasta nu ne mulţumeşte pe deplin. Am avut restanţe faţă de graficele stadiilor fizice, în momentul de faţă mai avem o rămînere în urmă doar de cîteva zile. Acţionînd în spiritul orientărilor secretarului general al partidului, formulate la recenta consfătuire de lucru la C.C. al P.C.R., ne-am reevaluat critic activitatea desfăşurată pînă în prezent, forţele umane şi tehnice de care dispunem. Ne-am angajat ca pînă la sfîrşitul acestei luni să ne încadrăm strict în graficele de execuţie şi să atingem ritmul de un nivel pe toate cele zece tronsoane pe decadă. În felul acesta vom reuşi să finalizăm lucrarea la data planificată — 30 iunie.

...Aşadar, în curînd, constructorii vor aduce şi în această parte a oraşului un plus de zestre de frumuseţe şi confort prin execuţia unei lucrări de marcă.

Se impune ca experienţa cîştigată de acest colectiv în atingerea unui ritm superior de execuţie, printr-o bună organizare a activităţii, întărirea ordinii şi disciplinei, să fie rapid generalizată şi pe alte şantiere unde continuă să se menţină restanţe faţă de grafice. Conducerii Centralei antreprize generală construcţii-montaj Bucureşti îi revine datoria să stabilească operativ măsurile necesare, astfel încît activitatea constructorilor să asigure îndeplinirea integrală a programului la construcţia de locuinţe.

Victor CONSTANTINESCU

„Contribuim la apărarea valorilor muncii, ale devenirii noastre"

Convorbire cu tovarășul **VALERIU MATACHE**, director general al Centralei Industriale de Mecanică Fină și Mașini Textile București

— Stimate tovarășe director general, ultimele sondaje și controale efectuate de organele competente în unitatea dumneavoastră au evidențiat că normele legale privind apărarea documentelor, datelor și informațiilor ce sînt calificate, prin lege, drept secrete de stat sînt aplicate riguros. Vă rugăm să reliefați, pe scurt, cîteva din preocupările în acest important domeniu.

— Întreaga noastră activitate se desfășoară în spiritul exigențelor subliniate în magistrala Expunere a tovarășului Nicolae Ceaușescu la ședința comună a Plenarei C.C. al P.C.R., a organismelor democratice și organizațiilor de masă și obștești. Această strălucită sinteză-document, care prin orientările programatice pe care le conține are o mare forță dinamizatoare, evidențiază cu putere mărețele realizări obținute de poporul nostru în epoca aceasta, căreia cu sentimente de adîncă recunoștință și aleasă stimă întreaga națiune i-a conferit numele ilustrului conducător al partidului și statului, Epoca Nicolae Ceaușescu. În procesul de profunde transformări revoluționare ce caracterizează societatea românească, creația originală își spune din plin cuvîntul. Ea a adus noutăți în toate domeniile științei, tehnicii, culturii, artei, creînd valori deosebite pe care sîntem datori să le apărăm. Măsurile adoptate cu privire la apărarea datelor și informațiilor ce au ori pot avea un caracter confidențial se constituie deci într-o contribuție la apărarea valorilor muncii ale devenirii noastre.

— În ce mod a fost organizată această activitate ?

— În primul rînd, am acționat pentru conștientizarea tuturor lucrătorilor asupra faptului că în actualele condiții internaționale există încă, din păcate, cercuri și servicii specializate care doresc să obțină un profit maxim prin furt de inteligență străină, prin procurarea unor date și informații ce le pot servi să-și asigure prioritatea — fără efort— în știință, în tehnică, în alte domenii. În acest sens am recurs la modalitatea conferințelor, a discuțiilor, la toate formele de pregătire politică și de specialitate, cadru în care au fost evidențiate obligațiile patriotice, de înaltă răspundere ale fiecăruia dintre noi, așa cum ele sînt stipulate în lege. Discuții concrete, la obiect, au fost purtate în repetate rînduri cu deținătorii de secrete, relevîndu-se că ei se află în primele rînduri ale celor ce, cu mîndrie patriotică, trebuie să apere asemenea valori. În această acțiune ne-am bizuit pe forța conștiinței revoluționare a colectivului, pe activitatea organizațiilor de masă, care, sub conducerea organizației de partid, au militat pentru întărirea permanentă a spiritului de ordine și disciplină, pentru respectarea fermă a legislației din domeniul apărării secretului de stat.

LEGEA — să o cunoaștem, să o respectăm

În tot ceea ce am întreprins am avut în vedere permanent indicația tovarășului Nicolae Ceaușescu, potrivit căreia prevenirea se poate face numai prin cunoașterea temeinică a normelor legale, prin ridicarea conștiinței politice a oamenilor, prin a-i determina să manifeste maximă vigilență și responsabilitate.

— Ați amintit că s-a militat pentru întărirea continuă a ordinii și disciplinei. Vă rugăm să evidențiați cîteva dintre modalitățile practice de acțiune.

— În primul rînd, potrivit competențelor stabilite, am nominalizat categoriile de date, informații și documente ce într-adevăr pot intra sub incidența legii, încercînd să diferențiem, cu discernămînt, regimul lor, ca, de pildă, în cazul secretelor de serviciu față de cele destinate publicității. Am cerut și am asigurat respectarea riguroasă a legii de către cei care, prin natura obligațiilor de serviciu, trebuie să elaboreze sau să consulte documente secrete sau alte materiale ce conțin date de acest fel. Potrivit normelor legale, am revăzut periodic listele cu aceste documente, cu oamenii ce au acces la ele, am operat modificările ce s-au impus. Apoi, potrivit prevederilor Legii nr. 23/1971, am asigurat un control permanent asupra păstrării și manipulării documentelor respective, în scopul prevenirii și descoperirii eventualelor pierderi, alterări, distrugeri ori sustrageri. Pînă în prezent nu am avut asemenea surprize neplăcute și acționăm astfel încît să nu existe posibilitatea nici unei deficiențe în sistemul de protecție a datelor secrete.

O altă sarcină importantă, stabilită prin lege, este aceea ca, semestrial, să analizăm în organele de conducere modul cum se asigură secretul de stat. Doresc să precizez că asemenea analize, la noi, au avut în vedere nu numai o trecere în revistă a modului în care sînt manipulate datele și informațiile scrise, ci, dincolo de ele, modul în care oamenii muncii respectă întocmai litera și spiritul legii, conștiinciozitatea pe care o dovedesc inclusiv în păstrarea unor idei noi, a unor informații care încă nu s-au materializat în documente scrise. Mi se pare important a sublinia că, combătînd neîncrederea în oameni ori suspiciunea, am reușit să creăm o adevărată opinie colectivă față de orice neglijență în acest domeniu.

— Și, totuși, nu s-a înregistrat nici o abatere ?

— S-au manifestat doar unele tendințe, e drept, izolate de nesocotire — din ușurință — a legii. Ca, de pildă, cea a unor specialiști de a păstra documente secrete în locuri nepermise de lege sau de a le transporta în alte unități cu încălcarea normelor existente. Am luat măsuri imediate de prevenire și faptele nu s-au mai repetat.

Vom milita și pe viitor cu aceeași intransigență, cu aceeași răspundere pentru aplicarea fermă a tuturor prevederilor legale cu privire la apărarea documentelor, datelor și informațiilor ce reprezintă secrete de stat.

— Vă mulțumim și vă urăm succes.

PETRE HLADCHI-BUCOVINEANU

Aparatura tehnică modernă, personalul bine pregătit, promptitudinea în onorarea comenzilor sînt atributele ce au conferit unității nr. 49 a cooperativei „Radioprogres", din str. Socului nr. 28, calificativul de unitate-etalon

A nins. Toți cetățenii să-și îndeplinească obligațiile gospodărești!

Ninsoarea a început astă noapte oarecum pe neașteptate, așternînd repede un strat de zăpadă destul de gros, ceea ce a impus ca în unitățile economice, pe străzi, în perimetrul unităților de servire să se acționeze de îndată, bine organizat, spre a se asigura și menține condiții bune de circulație.

În jurul Complexului comercial agroindustrial Floreasca, de pildă, dimineață, la ora 6.30, trotuarele arătau de parcă nici nu ninsese. Explicația este foarte simplă : majoritatea lucrătorilor unităților comerciale au venit cu mult înainte de începerea programului, înlăturînd operativ zăpada. Li s-au alăturat și producătorii individuali care-și vînd aici produsele, astfel încît primii cumpărători au avut, pe bună dreptate, cuvinte de apreciere pentru spiritul lor gospodăresc.

La fel au procedat și oamenii muncii din întreprinderi. În zona Obor, bunăoară, lucrau, în zori, oamenii de la „Mase Plastice".

— Imediat ce a început să ningă — ne spune președinta Comitetului sindicatului de aici, Luiza Bălan — lucrătorii din schimbul III au și trecut la îndepărtarea zăpezii, rămînînd și după încheierea programului, cînd li s-au alăturat cei din schimbul I, veniți mai devreme. Am curățat astfel incinta și vom înlătura zăpada acum, dimineața, și de pe trotuarele din preajma întreprinderii — străzile respective ne sînt încredințate de consiliul popular spre îngrijire —, așa încît să nu apuce să se bătătorească și să formeze pod de gheață.

Menționînd asemenea exemple, trebuie să precizăm, totodată, că în alte zone nu s-a acționat cu promptitudinea necesară. Iată de ce în atenția consiliilor populare ale sectoarelor, asociațiilor de locatari, a conducerii unităților economico-sociale, precum și a administrației domeniului public trebuie să se afle :

● asigurarea unor condiții corespunzătoare de circulație pe marile artere și îndeosebi pe cele pe care circulă mijloacele de transport în comun.

● degajarea zăpezii de pe trotuare și refugiile stațiilor I.T.B., de la rigole și guri de canal.

Așa trebuie acționat pretutindeni. Este o importantă îndatorire civică, o obligație care revine, potrivit Legii 10, fiecărui locuitor. Ne aflăm în plină iarnă și această preocupare gospodărească trebuie să se afle în atenția continuă a consiliilor populare, a tuturor cetățenilor.

Ancheta noastră

În fiecare unitate de servire, un exigent climat de ordine și disciplină

„Ziua bună se cunoaște de dimineață". Da, dar dacă este bine organizată!

— Orice bun gospodar cunoaște proverbul „Ziua bună se cunoaște de dimineață" și își ia toate măsurile pentru a-l aplica în practică. Poate mai mult ca în alte domenii — ne spunea unul dintre responsabilii cu vechi state de serviciu în rețeaua comercială, Ion Mavrodin (magazinul I.C.L. „Textila"-1 de pe str. Domnița Anastasia) — în sectorul nostru de activitate a începe ziua de muncă fără nici un minut de întîrziere și nu oricum, ci avînd unitatea bine pregătită, din toate punctele de vedere, nu este doar o chestiune de disciplină internă, ci și de respect față de cetățeni. Magazinului trebuie să i se asigure de cu seară o înfățișare îngrijită, mărfurile să fie scoase din magazie și aranjate în rafturi, să se asigure moneda divizionară, iar dimineața orarul să fie respectat de către toți lucrătorii, fără nici o concesie. A proceda astfel înseamnă să respecți cumpărătorii, propria profesie, „firma" unității.

Aceste exigențe sînt, desigur, cunoscute de toți lucrătorii din comerț și aplicate ca atare de marea lor majoritate. Numai procedîndu-se astfel, unități cum sînt „Bucur-Obor", „Electrolux", „Scala" și librăria „Mihail Sadoveanu", farmaciile nr. 1 și 3, „Pîine" de pe bd. Dimitrie Cantemir nr. 22, multe altele și-au cîștigat și consolidat un binemeritat prestigiu.

Asemenea exigențe — pe care le impun normele unui comerț modern, civilizat, la nivelul dotărilor, al condițiilor materiale asigurate — trebuie să-și găsească cuvenita generalizare, acționîndu-se cu fermitate față de orice acte de indisciplină, de comoditate, care, așa cum a demonstrat și testul întreprins, la sugestia cititorilor, se manifestă încă în unele unități. Să vedem deci cum (nu) înțeleg unii responsabili să-și organizeze activitatea.

Mai întîi, despre respectarea programului. O primă constatare vizează, să-i spunem așa, practica „discreției": nici nu se anunță, cel puțin, orele de funcționare a unității. De exemplu, la magazinul cu profil de produse zaharoase de la intersecția căii Dorobanților cu str. Mihai Eminescu, la unitatea cooperativei „Prestarea" de la intersecția străzilor Stanislav Cihoschi și Mihai Eminescu, la „Marochinăria" de pe calea Victoriei nr. 118 sau la florăria „Codlea" de pe bd. Nicolae Bălcescu nr. 5, locul clasicului orar era luat de un anunț care nu dădea nici o indicație, măcar „de perspectivă": „Închis" și atît. În această situație, nu știi dacă poți reveni și la ce oră (ești tentat să concedezi că avizele clasice: „Sînt la centrală", „Vin imediat", „Sînt la ședință" sînt oricum mai promițătoare). Dar, apropo de această ultimă justificare, după cum se știe, nu este permisă închiderea unității sub pretextul ședințelor, care trebuie organizate în afara programului. Și, totuși, obiceiul persistă...

Bineînțeles, afișarea orarului nu reprezintă decît un prim pas; el trebuie să fie și respectat. În fața ușilor închise de la unitatea cooperativei „Radioprogres" de pe strada Mendeleev și de la altele două aparținînd cooperativei „Prestarea", de pe aceeași stradă, de la centrul „Foto Studio" de pe strada Bărăției nr. 52 a „Șepcăriei" — expoziție cu vînzare, aparținînd cooperativei „Drum Nou", de pe strada Buzești nr. 14, clienții se uitau nedumeriți la ceas. Programul trebuia să înceapă de o oră-două și unitățile erau încă închise, fără nici o explicație. Să mai amintim că astfel se irosește timpul cetățeanului, care este pus pe drumuri, iar încasările respectivelor magazine sînt, de asemenea, afectate ? De bună seamă, aceleași consecințe le are și deschiderea unității la ora fixată, dar fără o pregătire corespunzătoare. În comerț primul minut de lucru trebuie să însemne și servirea primului client. Or, l-am așteptat aproape un sfert de oră, alături de alți cumpărători, pe Gheorghe Orășanu, de la magazinul „Confecții" (I.C.L. „Universal"), de pe strada Bărăției nr. 37, sperînd să înceapă vînzarea. Nici vorbă, nu se mătura, mărfurile, umerașele erau aruncate vraiște. Pe Nicolae Cristescu, gestionarul de la unitatea nr. 74 a cooperativei „Sporul", l-am așteptat aproape două ore, dar nici cînd a venit nu a început lucrul: a descuiat ușa, a lăsat o plasă și a plecat pe la niște vecini. Pînă la urmă am reușit să stăm de vorbă. Susținea că fusese la „centrală" pentru a ridica niște acte. Inexact, — căci am verificat — dar, oricum, această deplasare nu era permisă în timpul programului. Cum de nepermis este starea de dezordine din unitate. Timp pierdut de către cumpărători și la magazinul „Mercerie-Galanterie" de pe bd. Dimitrie Cantemir nr. 22, unde vînzarea decurgea greoi pentru simplul motiv că gestionara Maria Stanciu „uitase" să-și asigure moneda divizionară necesară.

Fără îndoială, evitarea unor asemenea neajunsuri în activitatea unităților este condiționată, în primul rînd, de spiritul de răspundere, de autodisciplina de care trebuie să dea dovadă fiecare responsabil, fiecare lucrător în parte. Deopotrivă însă este imperios necesară întărirea controlului intern al întreprinderilor și cooperativelor tutelare. Or, cu prilejul acestui test, am putut observa că în rare cazuri merceologii, alți factori de îndrumare și control își fac simțită prezența de la prima oră a programului de funcționare, adică atunci cînd pot și trebuie să intervină activ spre a determina, încă de la început, desfășurarea în cele mai bune condiții a activității.

Marian CICBA
Horia TABACU

Informații

● COMPLEX „IGIENA". Unitatea nr. 58 a Cooperativei „Igiena" din calea Moșilor nr. 233 asigură zilnic, între orele 8—17.30, următoarele prestații: saună uscată, masaj, cosmetică, vibromasaj, ultraviolete. Tot zilnic sînt inițiate ședințe de gimnastică aerobică conduse de cadre de specialitate. Informații suplimentare, precum și programările pot fi obținute la tel. 19.34.32.

● O NOUĂ LINIE DE PRODUCȚIE A BĂUTURILOR RĂCORITOARE. De curînd, la unitatea „Avrig" a intrat în funcțiune o linie modernă, cu o capacitate de 25 000 litri pe zi, pentru îmbutelierea în sticle de 1 litru a băuturilor răcoritoare (Lămîița, Quik, apă tonică, Cico). Aceste produse pot fi procurate din rețeaua de alimentație publică, precum și de la unitățile de sifoane aparținînd I.S.R.B.

● Pentru cei care doresc să achiziționeze materiale necesare confecționării unor garduri sîntem informați de către conducerea întreprinderii „Combustibilul" că se pot procura panouri de gard din lemn (lungime 2 metri și înălțime 1,50 metri, la prețul de 125 lei bucata) de la unitățile din str. Scărlătescu nr. 18, șos. Măgurele nr. 34 și calea Giulești nr. 345, precum și plasă din sîrmă avînd o înălțime de 1,5 metri (prețul, 19 lei kilogramul) de la unitatea din șos. Colentina nr. 459.

CENTENAR EMINESCU

S-au împlinit în 1950 o sută de ani de la nașterea lui Mihai Eminescu; anul 1989 este consacrat centenarului trecerii spre cele eterne a celui mai mare poet român. Chiar dacă după Eminescu au apărut și alți mari poeți, un Arghezi și un Blaga, de n-ar fi să ne oprim decît la aceștia, Eminescu e poetul nostru incomparabil și irepetabil, poetul care ne reprezintă și cu care ne mîndrim în lume, poet asemenea lui Dante, Shakespeare, Goethe, Hugo și Pușkin. Chiar dacă limba română nu este o limbă de mare circulație și chiar dacă traducerile din el nu sînt la înălțimea originalului, faima lui a trecut de mult granițele țării și astăzi nici un om de cultură de pe glob nu-l ignoră. Am cunoscut profesori de literatură străini care au învățat limba română pentru a-l citi și comenta.

Într-un timp relativ scurt, de numai șaptesprezece ani, între 1866 și 1883, Eminescu a scris mult, peste 800 de pagini de poezie, 400 de pagini de proză și tot pe atîtea de teatru, circa 1 600 de pagini de jurnalistică, în total vreo 3 200 de pagini. Evaluarea e aproximativă. În timpul vieții nu i-a apărut decît un singur volum de poezii, 65 la număr, într-o ediție întocmită de Titu Maiorescu în 1884. Ediția integrală a poeziilor lui Eminescu a publicat-o Perpessicius, între 1939 și 1963, în șase volume. Cealaltă parte a operei, dicționarul de rime, proza literară, teatrul, articolele de ziar, corespondența, traducerile, diverse însemnări sînt conținute în alte zece volume, din care mai sînt de publicat trei; ele se află în planul Editurii Academiei pentru acest an.

Despre Eminescu s-a scris mult, bibliografia critică, publicată de Academie, umple un volum întreg. La marii exegeți români Maiorescu, Ibrăileanu, Tudor Vianu, G. Călinescu, Șerban Cioculescu, C. Noica și alții s-au adăugat interpreți străini, precum Alain Guillermon, Rosa del Conte, Iuri Kojevnikov. Colecția „Eminesciana", a Editurii „Junimea" din Iași, a ajuns la al patruzeci și cincilea volum.

Nici un rînd scris de Eminescu nu este lipsit de interes. Esențial rămîne poetul. Acesta începe printr-o fază romantică, amestecînd realitatea cu himera și oscilînd între istorie și mit. Caracteristic acum e lungul poem „Memento mori", nouă legendă a secolelor, o uimitoare evocare a civilizațiilor pe tema calderoniană „viața este vis", trecînd prin Babilon, Asiria, Palestina, Egipt, Grecia, Roma, Dacia, epoca năvălirilor barbare, Revoluția Franceză, vremea lui Napoleon I. O fastuoasă imaginație ne întîmpină în toate și mai ales în episodul „Dacia", evocare a unui ținut fabulos tutelat de zîna Dochia. Eminescu e, mai ales acum, un poet al antitezelor și contrastelor. Îl vedem astfel în „Înger și demon", „Împărat și proletar", „Gemenii". Apoi, ca orice mare poet, leapădă, cum s-a spus, podoabele, se esențializează, înlocuiește fantezia cu observația morală, scrutează omul sub această latură, face clasificație tipologică și se exprimă aforistic, gnomic. Este faza sa clasică în care se înscriu cele cinci „Scrisori" pe tema soartei omului de știință, filozofului și poetului în lume, a involuției valorilor în mediul filistin. „Odă în metru antic" și „Glossa" atestă în această fază adeziunea lui Eminescu la etica seninătății, a horațianului *nil admirari*. Poezia populară este tot acum modelul lui Eminescu în cîteva elegii („Revedere", „Ce te legeni", „Mai am un singur dor"), în poema „Călin" (file de poveste) și în basmele versificate „Fata în grădina de aur" și „Miron și frumoasa fără corp". Poemul „Luceafărul", sinteza creației eminesciene, exprimă drama geniului, incomod în sfera contingentului, triumfător abia în lumea ideilor. Hyperion (etimologicește: „cel care merge pe deasupra pămîntului") e pentru Cătălina o apariție frumoasă, înger sau demon, dar fără viață, fiindcă vine din lumea celor care s-au născut nemuritori, iar nemuritori sînt cei care au murit, căci toți cei care trăiesc sînt datori cu o moarte. Dragostea e posibilă numai între naturi asemănătoare, între Cătălina și Cătălin. Edificat asupra acestui lucru, Hyperion rămîne impasibil în sfera lui, aceea a astrului inaccesibil pămînteanului, ca în poezia „Trost în Thränen" („Mîngîieri în lacrimi") de Goethe, unde vedem că muritorilor li se rezervă doar bucuria contemplării: „Să nu dorim stelele / Să ne facă plăcere doar splendoarea lor". În acest spirit privim și splendoarea Luceafărului.

AL. PIRU

Sculptură de GH. ANGHEL

În conștiința contemporaneității

Eminescu este geniul atotcuprinzător al poporului român. Prin opera sa poetică, el este contemporan cu noi și va fi contemporan cu toate generațiile care vor veni după noi. Poeții români ai mileniului al III-lea sînt deja eminescieni, înainte de a se fi născut. După cum eminescieni au fost, în simburele adînc al operei lor, Arghezi, Blaga, Bacovia, Ion Barbu, Nichita Stănescu, chiar. Eminescieni, adică mioritici. Pentru că, mai înainte de Eminescu (Mihai) care a scris „Mai am un singur dor": „Și nime-n urma mea / Nu-mi plîngă la creștet / Doar toamna glas să dea / Frunzișului veșted. / Pe cînd cu zgomot cad / Izvoarele-ntr-una, / Alunece luna / Prin vîrfuri lungi de brad. / Pătrunză talanga / Al serii rece vînt, / Deasupră-mi teiul sfînt / Să-și scuture creanga". — mai fusese un alt Eminescu, anonim, care scrisese „Miorița": „Aste să le spui, / Iar la cap să-mi pui / Fluieraș de fag, / Mult zice cu drag! / Fluieraș de os, / Mult zice duios! / Fluieraș de soc, / Mult zice cu foc! / Vîntul cînd a bate / Prin ele-a răzbate / Și-oile s-or strînge, / Pe mine m-or plînge / Cu lacrimi de sînge!".

Prin vocea celor doi Eminescu vorbește, curată, înaltă și deplină vocea poporului român.

Despre opera marelui poet s-au scris, se vor mai scrie încă, tomuri întregi, în zadar încercînd să-i cuprindă necuprinderea. Fiindcă, iată, la 139 de ani de la nașterea lui, și la un secol de la trecerea-i în eternitate, ne dăm seama că pentru noi, românii, drumul către Eminescu este drumul către idealitate.

Ceea ce uimește și astăzi însă, dincolo de realitatea operei eminesciene, și ceea ce va continua să uimească și generațiile ce vor veni, este înfiorarea profund omenească, palpitul inimii vii, încordarea fără asemănare a unei ființe, în toată sublimitatea și fragilitatea sa, pentru înălțarea, întru cultură și civilizație, a neamului său. „Oricare bun cetățean are datoria de a se ocupa de viitorul patriei sale" — spune Eminescu. Și mai departe: „Cel mai sărac și mai obscur om, iubind tradițiunile țării sale, fiind pătruns de aspirațiunile ei, și dîndu-și seama despre interesele ce sunt puse în joc, va fi mereu îngrijat și mereu cu băgare de seamă ca nu cumva să se consume vreun gram de putere în zadar". Și încă: „De cînd e suflet de român pe fața pămîntului, românul a fost mîndru de a fi român". Pentru că: „Sămînța din care a răsărit acest popor e nobilă, și poporul nu va pieri decît atunci cînd românii vor uita noblețea seminției lor".

Reamintindu-ne aceste sintagme eminesciene din opera sa politică, vom înțelege mai grav și mai adevărat, ca pe o muzică nouă, eroică, mult repetatele versuri: „Ce-ți doresc eu ție, dulce Românie, / Țara mea de glorii, țara mea de dor? / Brațele nervoase, arma de tărie / La trecutu-ți mare, mare viitor!".

Fiind înaintașul, dar și urmașul nostru, Eminescu este, cu atît mai mult, contemporanul nostru!

PETRE GHELMEZ

Un veac de nemurire

Cu albe flăcări vin zăpezi. Poeții
Și tot ce-i românesc gîndesc la tine;
Cobori la sînul dulcei Bucovine
Și-n codrii de argint ai tinereții...

Ne vin din timp cuvintele-ți de bine
Spuse acestei patrii și vieții:
Să nu mai fim împovărați tristeții
S-avem în viitor doar zări senine

Azi, la un veac de nemurire-n timp
Te știm în riu, în ram, în anotimp
Și ca o sevă pură vei rămîne:

Mihai, înaltul, românescul munte
Luceferi lin luceferind sub frunte
Și domn etern al Literei Române.

RUSALIN MUREȘANU

Poetul român al lumii

Literatura română are și va avea întotdeauna un veșmînt de aur — limba Eminescu. Limba română literară, care a căpătat în alcătuirile de genială inspirație ale Poetului național sonuri noi, depline, în stare să exprime bogăția de suflet și dorul întreg al oamenilor acestui pămînt. Contopindu-se astfel cu Patria, cu istoria, cu prezentul, cu desemnul limpede al viitorului. Poezia lui Eminescu este — prin proiectul ei uriaș, prin forma care pune în mișcare toate resursele de expresivitate ale unei limbi vii, bogate, mlădioase — imaginea totală a sufletului românesc. Model strălucit al angajării scriitorului în slujba marilor, eternelor idealuri ale neamului său. Eminescu există pururi ca o stea nemuritoare a culturii noastre. „Românu-n trecut mare e mare-n viitor! / Și tu vrei ca poetul să fie trecător, / Pe-a țărei sale țărmuri să n-aibă ce să cînte? / Dar nu-s colori destule în lume să-nveșmînte / A munților Carpatici sublime idealuri / Ce-nnoată-n a lui suflet / Cum'nnoată-n mare valuri". Poemele sale de inspirație istorică nu compun o frescă din elemente exterioare, din aglomerări de fapte și portrete eroice, ci revelează un sentiment esențial al ființei unui popor — sentimentul istoriei.

Prin forța geniului său, Eminescu retrăiește istoria românească, din clipele genezei poporului român, respirînd aerul Daciei libere, urmînd-o apoi, vis cu vis prin suferință și speranță, asumîndu-și parcă destinul fiecăruia dintre eroii săi.

Purtînd în suflet acest „greu al pămîntului", această fabuloasă memorie a patriei sale, Poetul își judecă prezentul, clipă cu clipă, e îndurerat ori vaticinar, dar nu abdică niciodată de la credința în viitor: „În aerul de nuntă al țării adiez / Și mă închin la tine, o, stea, în care crez / De poate ca să facă faptele mele sînte / Ca inima română să bată mai fierbinte — / Și inspirat în taină de-un cuget de proroc, / Eu văd fericea țării în tine și mă rog!".

El a fost, prin poezia sa, prin proza ce coagulează fantastic segmente de istorie, prin activitatea de gazetar strălucit, angajat în toate marile bătălii ale vremii, apărătorul pasionat al marii legi, al supremei legi a ființei umane — iubirea de patrie. Sprijinîndu-se pe lecția trecutului eroic, pe normele sale morale existente de la începuturi și făcînd din dăruirea pînă la sacrificiu pentru libertatea țării unica rațiune a unei existențe demne, poetul nu concepe altfel rostul scriitorului, al omului de cultură, decît în organică legătură cu aspirațiile neamului său. „Cînd națiunea e în întuneric, ea doarme în adîncimile geniului și a puterilor sale neștiute și tace — iar cînd libertatea, civilizațiunea plutesc asupră-i — oamenii superiori se ridică spre a le reflecta în frunțile lor și a le arunca apoi în raze lungi adîncimilor poporului — astfel încît în sînul mării întregi se face o zi senină, ce răsfrînge în adîncul ei cerul".

Îmi amintesc o formulare a unui posibil subiect de teză ori de examen la literatura română: „Sentimentul de patrie în poezia lui Eminescu". Și cred că el ar suna mult mai exact, mai acoperitor de înțelesul adevărat astfel: „Sentimentul Eminescu în poezia patriotică". Așa s-ar putea numi, așa s-ar putea defini amploarea și profunzimea unei construcții poetice dominate și luminate de arcul de boltă al iubirii supreme.

Am intrat în anul centenarului lui Eminescu. Cultura română, atît de bogată, atît de armonios articulată în spațiul valorilor sale, are ca reper fundamental, ca simbol tutelar, *o sută de ani de Eminescu*. Tot ce s-a împlinit după plecarea poetului în cosmosul singurătății sale, tot ce se împlinește astăzi în timpul de extraordinară efervescență culturală pe care îl trăim, tot ce se va săvîrși în viitor stă nu în umbra, ci în lumina lui Eminescu. Cu deplina conștiință a acestui adevăr, a acestei datorii ce ne-a fost lăsată ca testament de viață și iubire către limba română și patria ei, îl sărbătorim pe „poetul nepereche", cum l-a numit Călinescu.

Pe Mihai Eminescu, poetul român al lumii.

NICOLAE DAN FRUNTELATĂ

LUCEAFĂRUL

Se împlinesc 139 de ani de la nașterea lui Mihai Eminescu. Luceafărul poeziei românești, în al cărui „dulce corn" ne recunoaștem identitatea națională, a înțeles funcția și valoarea artei în viața poporului. A avut, în tot ce a scris, o rostire proprie, clară, fără discontinuități de ton. Versul lui cîntă, rima e spontană și cuceritoare, ca o licărire de curcubeu. Creația sa suportă orice confruntare cu timpul, cu mersul înainte al lumii, al culturii, al artei, fiindcă slăvește, pe lîngă viața tainică a firii, pe Decebal, pe Traian, pe Ștefan cel Mare, pe strămoșii care, prin lupte și jertfe, au făurit această țară.

În singurătatea lui fără margini, în care Veronica Micle a fost un vis de fericire prea curînd destrămat, Eminescu a luptat cu condeiul de ziarist pentru drepturile poporului, pentru viitorul lui de aur. În articolele din „Timpul", unde umplea, după propria-i mărturie, „în fiecare zi o coală de tipar", a militat pentru progresul neîntrerupt, pentru dezvoltarea țării, pentru educarea conștiinței cetățenești. Cu ochii cîrpiți de veghe, a trudit ani în șir să-i scuture pe cei adormiți, să-i dezmorțească pe cei nepăsători, să-i denunțe pe cei ce periclitau firavele libertăți abia cucerite.

Luceafărul a trecut astfel peste meschinăriile unui politicianism mărginit, arătînd că tot ce face demnă viața de a fi trăită este dragostea de țară și popor, dragostea de libertate, de virtuțile „mîntuitoare" ale muncii și spiritului de economie.

Cu gîndul la sfînta lui poezie și la neînfricata lui luptă cu condeiul, sărbătorim, în acest an, un veac de la intrarea în legendă a Luceafărului.

GEORGE SBÂRCEA

GHID BUCUREȘTEAN la sfîrșit de săptămînă

Oferim, în cele ce urmează, cîteva posibile opțiuni pentru petrecerea instructivă și agreabilă a orelor libere de la sfîrșit de săptămînă

UN SPECTACOL DE CURSĂ LUNGĂ

Recent, Teatrul Național a montat una dintre piesele reprezentative ale dramaturgiei lui Maxim Gorki, puternica dramă *„Vassa Jeleznova"*. Prezent în reprezentație, actorul *George Constantin* recomandă spectacolul privit din unghiul celor ce l-au creat: *„M-am simțit excelent în echipa alcătuită și îndrumată de regizorul Ion Cojar și, așa cum pot eu judeca montarea, ca parte implicată, cred că este un spectacol bun, solid, bine articulat. Firește, aștept în continuare verdictul publicului care, la primele reprezentații, ne-a răsplătit cu aplauze generoase"*. Cu mulți ani în urmă, tot într-o montare bucureșteană, rolul titular al piesei era deținut de Lucia Sturdza Bulandra. Acum acesta îi revine Florinei Cercel, care conferă personajului forță și temeritate, dominînd scena. Anunțîndu-se de cursă lungă spectacolul — în care partituri importante mai sînt deținute de Ion Marinescu, Tamara Crețulescu, Magdalena Cernat, Olga Delia Mateescu, Rodica Mureșan — poate fi văzut astă-seară, în sala Amfiteatru.

DE 500 DE ORI „MY FAIR LADY"

Inspirat compozitorului american contemporan Frederik Loëwe de celebra piesă „Pygmalion" de G. B. Shaw, musicalul „My Fair Lady" a cucerit, din capul locului, lumea teatrului și a filmului. Prima montare în țara noastră — ne spune regizorul *George Zaharescu*, directorul Operetei — a fost realizată în 1968, în regia lui Ion Dacian, care interpreta și rolul principal. Din distribuția de atunci făceau parte Nae Roman, George Groner și Cleopatra Melidoneanu, care și-a jucat rolul de peste 300 de ori. După douăzeci de ani de la premieră, „My Fair Lady" își continuă succesul, mîine, ora 18, jucîndu-se (în Sala mică a Naționalului) pentru a 503-a oară. În fruntea distribuției: N. Ionescu-Dodo, Constanța Cîmpeanu, Emil Spătaru, Tiberiu Simionescu.

INVITAȚIE LA SERI CULTURAL-RECREATIVE

Tradiționalele seri cultural-distractive de la sfîrșit de săptămînă continuă să stîrnească interesul a mii de tineri care, în numeroase lăcașuri bucureștene, au prilejul să asculte poezie și muzică, să participe la concursuri distractive și, firește, să danseze. În programul serilor de astăzi și mîine (orele 17,30—21,30), Centrul de creație și cultură socialistă „Cîntarea României" al tineretului din sectorul 2 (Universal-club, șos. Vergului nr. 27) a inclus o paradă a celor mai talentați soliști amatori de muzică ușoară (Speranța Florea, Carmen Ba'ea, Mihai Marian, Daniel Boicu), un top al melodiilor îndrăgite, competiții de dans și de perspicacitate.

E. COMARNESCU

CITITORII SE ADRESEAZĂ REDACȚIEI

● Propuneri ● Sesizări ● Soluții

● „Aleea Tîrgu Frumos, situată la intersecția străzilor Iliaș Vodă cu Stoian Militaru, merită să aibă un aspect în concordanță cu denumirea. Din păcate — ne scrisese Elena Stănescu din str. Iliaș Vodă nr. 14 — aleea este confundată cu un loc de depozitare a tot felul de reziduuri. Și-au pus amprenta apoi autocamioanele de mare tonaj care trec razant cu gardurile curților. Iată de ce propun reamenajarea zonei verzi din aleea Tîrgu Frumos și refacerea pavajului". „Da — Elena Stănescu are dreptate — ne confirmă tovarășul Ovidiu Nicolescu, director al Administrației domeniului public din sectorul 4. În consecință, vom înlătura operativ orice degradări ale pavajului, iar în primăvară vom reamenaja zona verde plantînd arbori și gard viu". S-ar impune — adăugăm noi — ca să se ia și măsuri împotriva celor care nu respectă domeniul public, fie prin depozitare de reziduuri, fie prin încălcarea regulilor de circulație ● „La scurtă vreme după ce mi-am cumpărat un aparat de radio „Gloria IV" am fost nevoit să ajung la meșterii depanatori din șos. Ianculuj nr. 8, deoarece i se arsese siguranța. Ulterior, cînd s-a mai ars aceeași siguranță am înlocuit-o singur. Vînzătorul de la magazinul de unde îmi procuram siguranțele mi-a zis însă că nu-i normal ca acestea să se ardă atît de repede și că de vină ar fi un scurtcircuit. Sper să mă ajutați dv. să întrerup alergăturile după siguranțe, depanatorii considerînd că... merge și așa. Pînă cînd ? Pînă ce va ieși din garanție ?" Apelul primit de la Ion Modoran (str. Slănic nr. 6) ne-a determinat să intervenim la ing. Sandu Sorin, șeful reprezentanței „Tehnoton". Drept urmare s-au luat măsuri; la ora actuală defecțiunea aparatului de radio a fost înlăturată, Ion Modoran declarîndu-se mulțumit. Bine ar fi fost ca depanatorii să-și fi făcut corect datoria de la bun început ● „Mă adresez redacției — sesiza Gheorghe Mihai (str. Oltina nr. 4) — cu o problemă care își are începutul în luna august a anului trecut. Atunci, conform programării, trebuia să achit contravaloarea energiei electrice consumate, dar încasatorul I.D.E.B. — și el mirat — mi-a spus că nu am nimic de plătit. Considerînd că-i vorba de o greșeală, pentru că eu timp de trei luni beneficiasem de electricitate, m-am adresat centrului I.D.E.B. Aflu că s-ar fi greșit la calculator și că să nu-mi fac griji, că se va ține cont de acest lucru. Dar nu s-a ținut, facturîndu-mi-se mulți kilowați la tariful maxim". Conducerea I.D.E.B., căreia i-am solicitat să analizeze sesizarea lui Gh. M. și să dispună în consecință, ne informează că a fost într-adevăr vorba de o greșeală. Lidia Meheleanu, lucrătoarea centrului I.D.E.B., era obligată să-i întocmească o factură corectă în locul celei care fusese emisă greșit de calculator. S-a dispus refacerea calculului, cetățeanul urmînd să achite cu 228 lei mai puțin decît fusese taxat, iar Lidia Meheleanu a fost sancționată conform regulamentului de ordine interioară ● „Printre cei care au neglijat să-și achite la timp cotele de întreținere — desprindem din scrisoarea semnată de șase locatari ai blocului D 25 din str. Ciocîrliei nr. 23 — se numără, n-o să credeți, chiar administratorul asociației. Și nu cu cîteva sute de lei, ci cu 13 465 lei. Ce părere aveți ?" Reaua credință a administratorului nu mai poate fi pusă la îndoială, sigur însă, greșelile s-au înlănțuit. Se impunea intervenția comisiei de cenzori și a comitetului asociației pentru a nu se fi ajuns într-o astfel de situație. Cum s-a ajuns totuși, am solicitat Consiliului popular al sectorului 2 să acorde asociației sprijinul de care avea nevoie, sprijin pe care l-a și primit. Administratorul s-a angajat să achite de urgență sumele datorate, iar după terminarea verificării gestiunii se vor lua și alte măsuri pentru ca și în asociația din str. Ciocîrliei să domnească ordinea și corectitudinea. ● „Strada noastră — sesiza Ion Moțoc (str. Elev Popovici Nicolae nr. 2, bloc P 49) — nu are... trotuare. S-a săpat un șanț cu cîteva luni în urmă, după aceea însă constructorii au uitat că lucrarea începută trebuie s-o și finalizeze". Și-au adus aminte acum. La intervenția ziarului, I.A.C.E.D.B. a promis că pînă la sfîrșitul acestei luni nu numai că vor fi astupate șanțurile, dar și trotuarele vor putea fi folosite de locatarii noilor blocuri din zonă.

Eugen EFTIMIU

FIȘIER

● *Smaranda Pistol, str. Rahmaninov nr. 2.* Potrivit prevederilor art. 14, alin. 1 din Statutul asociației de locatari, activitatea de administrație se asigură de regulă în mod voluntar. În baza art. 14, alin. 3 din statut, adunarea generală poate hotărî ca administratorul să primească o indemnizație lunară pe baza unei convenții de prestare de servicii, în limitele sumelor nete stabilite de lege. La o asociație cu pînă la 100 membri, cum este a dv., indemnizația este de 516 lei lunar.

● *Asociația locatarilor, str. Pescărușului nr. 2, bl. B 19.* Dacă defecțiunile găsite la cele 10 apartamente au determinat defecțiunile antenei colective, cheltuielile aferente lucrărilor de reparare trebuie să fie suportate de locatarii respectivi (conform H.C.M. nr. 860/1973, Anexa nr. 3, cap. B, lit. C). În caz contrar, cheltuielile se repartizează conform pct. 1 din Normele aprobate prin Hotărîrea nr. 30/1983 a C.P.C.P. Pentru repararea prizelor, locatarii respectivi trebuie să suporte cheltuielile.

INFORMAȚIA publicitate

Schimburi de locuințe

DOUĂ camere comandate 17—24 m.p., vilă, Televiziune, pentru 3 (semi) decomandate, aceeași zonă. Tel. 79.58.71. (2226)

SCHIMB apartament 4 camere, etaj 9, Oltenița, Vitan-Bîrzești, cu apartament 3 camere, Mihai Bravu-Vatra Luminoasă, împrejurimi sau cu casă la curte, zonă centrală. Tel. 75.91.17. (1114)

ULTRACENTRAL — Cișmigiu, garsonieră spațioasă, gaze, pentru similar sau apartament două comandate, etaj inferior, gaze, metrou. 16.77.70. (6283)

SCHIMB apartament două camere, etaj I, zona Sebastian, cu similar, zonele Progresul, Toporași, Găzarului. Tel. 86.95.21 ora 18.

Închirieri

OFER garaj în zonă centrală. Tel. 22.35.83, după ora 16. (2626)

OFER cameră mobilată, gaze, metrou, Eroilor. 31.03.43. (7343)

ÎNCHIRIEZ cameră mobilată bloc, încadrată sau studentă, metrou, Policlinica Titan. Tel. 47.02.78.

OFER cameră mobilată, bloc, gaze, Berceni, metrou, la tînără încadrată. Căsuța agenției 6282.

TINERI căsătoriți închiriem apartament mobilat, telefon, metrou, chirie lunar. 76.25.36.

ÎNCADRATĂ caut garsonieră sau apartament mobilat, cu telefon, zona Drumul Taberei, Rosetti, 1 Mai, Crîngași sau zonă metrou. Tel. 83.97.75.

Vînzări

RADIOCASETOFON (auto), casete originale, discuri, ceas, tranzistor defect, microfon, diverse. 78.37.73.

VÎND sufragerie furnir nuc, bucătărie. Tel. 11.17.69.

VÎND Skoda L, 120. Tel. 30.34.07. (2146)

VÎND Moskvici 408, stare excepțională. Tel. 80.55.60. (132)

DACIA 1300, fabricație 1980, stare excepțională, 70 000 km. Tel. 89.50.12. Aștept provincia. (2500)

VÎND magnetofon Unitra stereo, casete video sigilate, butelie. Tel. 53.79.97. (2197)

RADIOCASETOFON mono, tranzistor 5 lungimi, mașină electrică de ras, storcător de fructe electric, butelie de voiaj cu reșou, tampă semnalizare auto, segmenți cromați Dacia 1300, radiant infraroșii la gaze, canistră aluminiu, toate noi. Tel. 74.96.37. (2061)

VÎND dublu radiocasetofon Goldstar, autoreverse, equalizer, două viteze înregistrare, boxe detașabile, absolut nou. Tel. 41.01.43. (6148)

VÎND îmbrăcăminte damă 44/46, rochii, cojoc, blană albă, încălțăminte 37. Tel. 81.08.96.

BOXE Technics, faianță, fotoaparate Zorki 4, Smena, blitz Villia. Tel. 35.94.29.

VÎND căciulă iepure neagră; cojoc damă 3/4 nefolosite; sufragerie. 10.42.79. (1237)

VÎNDEM îmbrăcăminte damă, lustre, scaune, fotolii, rucsac, bocanci. Tel 11.75.83.

BUCĂTĂRIE TS. 83 nouă și bibliotecă Luceafărul furnir stejar. 25.99.50, după 14.

AVANTAJOS contract două comandate I, îmbunătățit, Reșița-Giurgiului. 79.65.23 — 29.14.24. (6108)

CEDEZ contract apartament 3 camere, etaj 9, Parcul Moghioroș. Tel. 45.19.08. (6028)

PREDAU contract (vînd) convenabil apartament două decomandate, Militari — lîngă stația metrou Lujerului. Tel. 10.60.08.

VÎND apartament două camere, et. 2 Crîngași și video Akai 112 nou. Tel. 65.73.74

VÎND Dacia 1310, rulat 20.000 km. Tel. 63.51.19. (6723)

DACIA 1300, an fabricație 1975 și alte obiecte. Tel. 42.12.62.

Cumpărări

CUMPĂR Veritas 360, accesorii, piese schimb. Tel. 89.37.56.

CUMPĂR autoturism Skoda, convenabil. Tel. 18.56.86.

CUMPĂR discuri muzică ușoară românească anii 1960—1976. Tel. 77.34.65. (2385)

ELEMENTE stup multietajat familii albine. Tel. 17.10.15, după ora 16. (1798)

CUMPĂR casete video format 8 mm cu adaptor baterie litiu 3 V CR 2016. Vînd VCR, Grundig VS. 440, 1985, model deosebit și Cromatic — posibilități monitor. Tel. 34.90.67.

VIDEORECORDER Nec. HQ, infraroșii, telecomandă, Pal-Secam, model 1988, sigilat. Tel. 41.16.08. (7906)

Legitimații declarate nule prin pierdere

pe numele: Petrescu Maria, Ciuraru Nicolae, Singuran Jenica, Ionescu Ionel, Știrbu Rola, Săbăreanu Dumitru, Savu Lăcrămioara, Chiru Dumitru, Șin Viorel, Fifială Vasilica, Dinu Adriana, Vulpoiu Adriana, Anghin Emil, Marin Paraschiv, Vilcea Ion, Lăzărescu Elena-Silica, Vilcea Ion, Crișan Nicolae, Cimpoeru Elena, Grigoriu Dănuț, Baciu Aurica, Lixandru Trandafira, Nicolau Florica, Ionescu Florian, Năstase Aurica, Zolotțev Maria, Dicu Ion-Alexandru, Manea Maria, Avram Paul, Dumitru Lucia, Vaidesegan Anca Doina, Lungu Alexandra, Filip Iulian, Frangopol Aglaia, Găitănaru Daniela, Dicu Georgeta, Neagu Elisabeta, Tașcău Ilie, Iancu Silviu, Badea Eugen, Bărbuceanu Ionel, Spirean Maria, Stanciu Niculina, Cioacă Georgeta, Nicola Constantin, Toth Victoria, Trifu Ionel, Buzatu Vasilica, Stoenescu Mihai, Stanciu Gheorghe, Stoica Valică, Barbu Silviu, Tomescu Daniel, Voinov Dumitru, Moisa Daniela, Primac Anica, Coteanu Florea, Anca Gabriela Udroiu, Băbuță Gheorghe, Toma Victoria, Nedescu Cornelia Manina, Călin Florin, Popa Ion, Stroescu Rada, Titi Gheorghe, Pătrașcu Tase, Ciuculescu Doina, Căpățînă Iuliana, Saulea Liana, Trușescu Georgică, Goea Daniela, Potop Dorina, Cazacu Aurica, Dima Floarea, Gheorghiș Florea, Păun Gheorghe, Călin Nicușor, Maican Ani, Ilie Constantin, Văduva Oprea, Dudescu Maria, Răcaru Constanța, Șerban Liliana, Tulei Elena, Rădulescu Corina, Iordache Gheorghe, Crăciun Marina, Mijoiu Ion, Munteanu Carmen, Dimancea Luigi, Ettz Ecaterina, Bărăscu Mihaila, Ifrim Ioana, Dinu Marinela, Dinu Dăniiă, Crețu Gina, Andrei Rodica, Neagu Elena, Zamfir Elena, Stancu Aurel, Achim Gica, Novac Elena, Niță Constantin, Niculae Georgeta, Mustățea Alex., Munteanu Simona, Iordache Liliana, Kerestești Marius, Toader Gheorghe, Florea Petruț, Podosu Caius, Popa Ana, Bitu Nicolae, Radu Gheorghe, Radu Anișoara, Stegărescu Carmen, Mihalașcu Alexandru, Raicu Mihaela.

Pierderi

PIERDUT legitimație Policlinica Alex. Sahia pe numele Anghin Emil. O declar nulă. (2312)

PIERDUT legitimație Policlinica Al. Sahia pe numele Gheorghe Dumitru. O declar nulă. (2318)

PIERDUT două legitimații serviciu pe numele Gheorghe Dumitru. Se declară nule.

PIERDUT contract închiriere eliberat de ICRAL Vitan pe numele Secărea Anica. Îl declar nul. (2498)

PIERDUT certificat calificare confecționer îmbrăcăminte eliberat de ICT București pe numele Geapana Liana. Îl declar nul. (2523)

PIERDUT parafă medic pe numele dr. Dobrescu Viorica. O declar nulă. (2525)

PIERDUT certificat calificare nr. 449, seria F. 3214 pe numele Nunweiller Mihaela. Îl declar nul. (2537)

PIERDUT carnet părți sociale, pe numele Băbuță Smaranda. Îl declar nul. (8540)

PIERDUT contract închiriere eliberat de ICRAL Giulești pe numele Băbuță Gheorghe. Îl declar nul. (2542)

PIERDUT carnet student pe numele Rusu Valentin. Îl declar nul.

PIERDUT legitimație Policlinica Al. Sahia pe numele Tudor Cristiana. O declar nulă.

PIERDUT legitimație Policlinica Al. Sahia pe numele Tudor Ileana. O declar nulă. (2574)

PIERDUT tichet PECO pe numele Boșcov Alexandru. Îl declar nul.

PIERDUT ecuson serviciu pe numele Țeșileanu Mariana. Îl declar nul. (2615)

PIERDUT Caniché gri, Jim. Recompensă. Tel. 71.20.18. (7326)

PIERDUT contract închiriere eliberat de ICRAL Giulești pe numele Vlăduță Alexandru. Îl declar nul.

PIERDUT contract închiriere emis de ICRAL Vitan pe numele Petre Dumitru. Îl declar nul. (2625)

PIERDUT tichet aragaz pe numele Finariu Maria. Îl declar nul. (2636)

PIERDUT înștiințare ridicare autoturism Oltcit pe numele Vasile Anton. O declar nulă.

PIERDUT carnet părți sociale pe numele Vulcanu Felicia. Îl declar nul. (2020)

PIERDUT ecuson pe numele Sipoș Simona. Îl declar nul. (1789)

PIERDUT contract închiriere emis de ICRAL Vitan pe numele Necula Marin. Îl declar nul. (1814)

PIERDUT ecuson acces RTV cu nr. 3892, pe numele Paraschiv Petre. Îl declar nul. (1831)

PIERDUT fișă de încărcat butelie aragaz pe numele Catrinescu Cornelia. O declar nulă. (1870)

PIERDUT fișă de încărcat butelie aragaz pe numele Neagu Maria. O declar nulă.

PIERDUT fișă de încărcat butelie aragaz pe numele Neagu Eugenia. O declar nulă. (1872)

PIERDUT fișă de încărcat butelie aragaz pe numele Stoian Florea. O declar nulă.

PIERDUT legitimație și ecuson serviciu pe numele Rădoi Ion. Le declar nule. (2753)

I.L. București declară nulă fiind pierdută foaia de parcurs seria 301004 din 14.12. 1988. (1741)

I. P. Informatia declară nulă fiind pierdută fila C.E.C. seria A 39 NR. 177099

IUGTC declară nulă fiind pierdută foaia de parcurs nr. 214573.

IIL-București declară nulă fiind pierdută foaia de parcurs seria 300512. (1745)

PIERDUT tichet aragaz PECO pe numele Dan Constantin. Îl declar nul. (2657)

ILV Policolor București declară nulă fiind pierdută foaia parcurs cu nr. 0131360. (2530)

Diverse

CAUTĂM femeie internă îngrijire bolnav. Oferte la căsuța agenției 7329.

ÎNGRIJESC numai persoană virstnică pentru locuință. Tel. 21.09.68. (6210)

TEATRUL Mic anunță concurs pentru colaboratoare — dansatoare la spectacolul „Mitică Popescu".

Data concursului: 16 ianuarie 1989 orele 10,00.

Condiții — pregătire coregrafică — vîrsta: 16—23 ani.

LA MUZEUL „Grigore Antipa", duminică 15 ianuarie, ora 11, Modest Guțu, muzeograf principal, va prezenta conferința: Fauna Mării Caraibilor. Expunerea va fi însoțită de proiecții și urmată de filme documentare.

CENTRUL DE CREAȚIE ȘI CULTURĂ SOCIALISTĂ „CÎNTAREA ROMÂNIEI" AL SECTORULUI 3 BUCUREȘTI

str. Mircea Vodă nr. 5, telefon 20.68.95

Universitatea Cultural Științifică

ANUNȚĂ

Deschiderea unui nou curs de contabilitate, începînd cu data de 1.02.1989. Tot cu aceeași dată încep și următoarele cursuri: depanare radio, pick-up-uri, magnetofoane, casetofoane; depanare T.V.; întreținere și înfrumusețare; croitorie; foto alb-negru și color; mașini calcul pentru contabilitate; gimnastică aerobică, balet copii.

De asemenea, primim, în continuare, înscrieri la cursurile permanente de dactilografie, secretariat, stenografie, cursuri ce se desfășoară la zi și prin corespondență.

Decese

GIGI Șerbu soț, Cristina fiică, Costel și Ionel fii anunță cu multă durere în suflet împlinirea a 6 luni de la dispariția fulgerătoare a celei ce a fost o bună soție și mamă, RICUȚA ȘERBU. Nu o vom uita niciodată.

MIINE, 15 ianuarie 1989, se împlinesc 6 luni de lacrimi și durere de la dispariția fulgerătoare a scumpei noastre ȘERBU RICUȚA, suflet nobil și ales. Nu o vom uita niciodată, Gherghina și Nicolae Zamfir părinți, Geta soră, Gigi Chidu cumnat.

DIN partea celui ce a fost alături de dr. POPESCU IRIMIA pînă în ultimele momente de suferință, un ploș omagiu la despărțire din partea fratelui și familiei Vasile Popescu.

A PLECAT dintre noi fratele meu dr. POPESCU IRIMIA căruia am încercat să-i alin suferințele în îndelungata imobilitate. Costel. (7181)

PĂRINȚII Victor și Cristina și familia Daniel anunță cu adîncă durere dispariția lui ADRIAN CORNILĂ, în vîrstă de 15 ani, după o lungă și grea suferință. Înmormîntarea va avea loc duminică, 15 ianuarie, ora 12, la cimitirul din cartierul Militari. (8794)

VIORICA soție anunță împlinirea a 6 luni de la dispariția fulgerătoare a celui ce a fost RADU MIRCEA. Comemorarea va avea loc pe data de 14 ianuarie 1989 la Mînăstirea Voroneț, ora 12. (5966)

COLEGII din atelierul R 2 ICPILA sînt alături de Mircea Vintilă în marea durere pricinuită de pierderea mamei sale. Sincere condoleanțe. (6577)

COLEGII din ISPH Secția I, Baraje I, sînt alături de colegul lor ing. Rociu Valentin în greaua pierdere pricinuită de moartea tatălui său. Sincere condoleanțe familiei îndoliate. (6357)

COLEGII din Secția ortopedie — Spitalul Colentina sînt alături de dr. Atena Lupescu în ireparabila pierdere a mamei sale. (6404)

COLEGII de birou sînt alături de Koszti Andrei în marea durere provocată de decesul tatălui său. Sincere condoleanțe. (6509)

UN ultim omagiu fostei noastre colege ANA GHEORGHE îi aduc îndurerați foștii colegi de la I.C. Pesticide.

CU inimile pline de durere colegii de muncă sînt alături de mr. Marian Stelică, în greaua încercare pricinuită de pierderea fulgerătoare a iubitului său fiu EUGEN. Sincere condoleanțe familiei îndurerate. (6706)

COLEGII din Laboratorul de Leucoză București sînt alături de colegul Mihai Prună, la durerea cauzată de decesul soacrei. Condoleanțe familiei. (6605)

COLEGII din colectivul Editare IGG sînt alături de Ilona Sandu în aceste clipe grele pricinuite de fulgerătoarea dispariție a soțului și exprimă sincere condoleanțe. (6244)

FAMILIA Grossu mulțumește conducerii CIUE și IMGB, tuturor colegilor și prietenilor pentru sprijinul neprecupețit acordat în încercarea grea prin care a trecut datorită încetării din viață a celui care a fost CONSTANTIN GROSSU. (6258)

LOCATARII și copiii blocului 16 ABC, str. Dristor 108—110, depling decesul neașteptat al distinsei colocatare PETRESCU CONSTANȚA și transmit familiei sincere condoleanțe. (6686)

UN an de durere și dor nemărginit s-a scurs de la decesul scumpei noastre surori SANDA NEACȘU ȘEITAN și 2 ani de cînd ne-a părăsit tatăl și soțul nostru iubitor IOAN GHERMAN (GABI). Veșnică neuitare. Vera și familia. (6566)

COLEGELE de serviciu, profund îndurerate depling moartea fulgerătoare a iubitei și apreciatei lor colege IOANA VIȘAN (VIȘINICA). Îi vom păstra neștearsă amintirea. Sîntem alături de familia îndoliată. (6636)

LOCATARII blocului 6, str. 13 Decembrie, regretă profund dispariția celei ce a fost NICOLAE MARIA. Sincere condoleanțe familiei. (6420)

BUNICII anunță cu profund regret dispariția nepotului ADRIAN CORNILĂ, după o lungă și grea suferință. (8195)

COLEGII din catedra Tehnică a Liceului industrial Al. Sahia, București, sînt alături de ing. Coman Toma, în marea durere pricinuită de decesul tatălui său. (6542)

Locuri pitoreşti ale patriei

Amara — „perlă a Cîmpiei Române"

Cine a fost o dată la Amara aproape sigur va reveni în acest loc. Se spune că este mult mai uşor de ales un drum în munţi decît într-o cîmpie, unde nenumărate direcţii te ademenesc prin liniştea şi prin peisajul încîntător şi se mai spune că cele aproape 400 de fîntîni aflate la marginea drumurilor ce brăzdează întinderea bărăganului ialomiţean ţi se cuibăresc în suflet, precum limpedea rostogolire a piraielor montane, ca însemne ale nedezmînticei ospitalităţi a oamenilor acestor locuri.

Aflată la şapte kilometri de Slobozia, într-o adevărată oază de arbori şi arbuşti, de conifere aclimatizate, livezi de nuci ş.a., întinse pe 320 de hectare şi străjuite de „marele lac al sănătăţii", al cărui luciu însumează 142 de hectare, staţiunea balneoclimaterică „Amara" merită pe deplin supranumele de „perlă a Cîmpiei Române". Cu o tradiţie de peste opt decenii Amara s-a afirmat ca un centru modern de sănătate, după anul 1970, cînd au început să fie construite aici, pe rînd, trei mari complexuri hoteliere şi de cură balneară, aparţinînd U.G.S.R., U.N.C.A.P. şi O.J.T.-Ialomiţa.

Despre condiţiile de odihnă şi tratament asigurate în această perioadă în cadrul complexului U.N.C.A.P., mai puţin cunoscut cititorilor noştri, am purtat un scurt dialog cu tovarăşul *Mihale Floridon*, directorul acestui edificiu.

— Vă rugăm să vă referiţi, înainte de toate, la condiţiile de confort pe care le asiguraţi în timpul iernii.

— Mii de oameni ai muncii, de toate profesiile şi din toate colţurile ţării au optat în ultimii ani pentru tratament sau odihnă, în timpul iernii, în complexul U.N.C.A.P. de la Amara. Această afluenţă sporită se datorează faptului că serviciile de cazare în camere bine încălzite, de diagnostic şi tratament, precum şi masa pregătită cum se cuvine, cu produse din gospodăria anexă proprie, sînt asigurate — la preţuri mult avantajoase, faţă de sezonul estival — în incinta aceluiaşi imobil. Apoi, şi nu în ultimul rînd, datorită renumelui Amarei, care a depăşit de mult limitele judeţului Ialomiţa şi care se leagă mai cu seamă de efectele binefăcătoare ale factorilor naturali terapeutici de aici : *apa lacului*, sulfurată, clorurată, sodică, magneziană, bromurată ; *nămolul sapropelic*, negru-onctuos, sulfuros-iodurat, a cărui grosime, pe fundul lacului, ajunge la 35 de centimetri ; *apa minerală de sondă*, hipotonă de tip mixt; *climatul de stepă*.

— Pentru tratamentul căror boli recomandă medicii staţiunea Amara ?

— Băile la cadă cu apă din lac, împachetările cu nămol, procedurile de electroterapie şi termoterapie, masajul sînt recomandate în cazul afecţiunilor reumatismale cronice, degenerative şi abarticulare, în afecţiuni posttraumatice, ale sistemului nervos periferic şi ginecologice. Apa minerală de sondă s-a dovedit deosebit de eficace în tratarea a numeroase boli : gastrită hiperacidă, ulcer gastro-duodenal, colecistită, colită, litiază biliară şi renală, stomac rezecat. O bună recuperare sau însănătoşire, afirmă medicii noştri, se poate obţine la Amara printr-un tratament balnear complex, repetat, anual, în două anotimpuri — iarna şi vara, sau primăvara şi toamna. Se înţelege că oricine vrea să vină în staţiunea noastră trebuie să aibă, în prealabil, avizul medicului.

— Ce posibilităţi de petrecere a timpului au oaspeţii staţiunii şi de unde pot fi procurate biletele în această perioadă ?

— Izvor de sănătate, Amara este şi un admirabil loc de odihnă activă. Oaspeţii noştri au la dispoziţie un club bine dotat, bibliotecă, cinematograf, popicărie, terenuri de sport, piscină interioară ş.a. Amatorii de pescuit sportiv au aici prilejul de a-şi dovedi iscusinţa, aşa cum cei interesaţi pot participa la o serie de excursii pe meleaguri ialomiţene. Biletele pentru tratament sau odihnă la Amara pot fi obţinute prin U.N.C.A.P., comitetele sindicatului, prin agenţiile oficiilor judeţene de turism şi ale I.T.H.R. Bucureşti. De asemenea, în perioada de iarnă se pot reţine locuri şi prin telefon la numerele 6.60.12 şi 6.62.41, prefix 910.

Vasile GROZA

Buletin meteorologic

Vremea va fi caldă, cu cer parţial noros. Condiţii reduse de precipitaţii slabe. Vînt slab. Temperatura maximă va oscila între 2 şi 4 grade, iar minima între minus 7 şi minus 5 grade. Ceaţă noaptea şi dimineaţa cu depuneri de chiciură.

TEATRE ● Opera Română (13.18.57) : **MADAME BUTTERFLY** azi, — ora 18 ; **SPĂRGĂTORUL DE NUCI** — mîine, ora 11 ● Teatrul de Operetă (în sala Mică a Teatrului Naţional, tel. 13.63.46) : **LĂSAŢI-MĂ SĂ CÎNT** — azi, ora 18 ; **POVESTEA SOLDĂŢELULUI DE PLUMB** — mîine, ora 10.30 ; **MY FAIR LADY** — mîine, ora 18 ● Teatrul Naţional (14.71.71). Sala Mare : **IONEŞTII** — azi, ora 18 ; **HARAP ALB** — mîine, ora 10 ; **ZBOR DEASUPRA UNUI CUIB DE CUCI** — mîine, ora 18 ; sala Amfiteatru : **VASSA JELEZNOVA** — azi, ora 18 ; **DRUMUL SINGURĂTĂŢII** — mîine, ora 10 ; **POVESTE DIN HOLLYWOOD** — mîine, ora 18 ; sala Atelier : **ÎNTRE PATRU OCHI** — azi, ora 18 ; **FATA DIN ANDROS** — mîine, ora 14 ; **CLOVNII** — mîine, ora 18.30 ● Teatrul „Bulandra". Sala din bd. Schitu Măgureanu nr. 1 (14.75.46) : **TRENURILE MELE** — azi, ora 18 ; **NOŢIUNEA DE FERICIRE** — mîine, ora 18 ; sala Studio (11.95.44) : **CÎNELE GRĂDINARULUI** — mîine, ora 18 ● Teatrul Mic (14.70.81) : **ASTĂ SEARĂ STAU ACASĂ** — azi, ora 18.30 ; **MITICA POPESCU** — mîine, ora 10.30 ; **CAMERISTELE** — mîine, ora 18.30 ; Teatrul Foarte Mic (14.09.05) : **JOC CIUDAT DUPĂ SCĂPĂTAT** — azi, ora 19 ; **BĂRBATUL ŞI FEMEILE** — mîine, ora 11 ; **BĂTRÎNA ŞI HOŢUL** — mîine ora 19 ● Teatrul „Nottara" (59.60.70). Sala Magheru : **LIVADA DE VIŞINI** — azi, ora 18 ; **ÎNTR-O DIMINEAŢĂ** — mîine, ora 10 ; **NECAZURILE UNUI ÎNDRĂGOSTIT** — mîine, ora 18; sala Studio : **DANSUL MORŢII** — azi, ora 17.30 ; **ACEŞTI ÎNGERI TRIŞTI** — mîine, ora 17.30 ● Teatrul Giuleşti. Sala Majestic (14.72.34) : **REGELE LEAR** — azi, ora 18 ; **ARTA CONVERSAŢIEI** — mîine, ora 18 ; sala Majestic (foaier) : **PASĂREA MĂIASTRĂ — MARIA TĂNASE** — azi, ora 18.30 ; sala Giuleşti (18.04.85) : **AŞTEPTAM PE ALTCINEVA** — azi, ora 18 ; **COCOŞELUL NEASCULTĂTOR** — mîine, ora 11 ; **MILIONARUL SĂRAC** — mîine, ora 18 ● Teatrul de Comedie (16.64.60) : **SLUGĂ LA DOI STĂPÎNI** — azi, ora 18 ; **PACHETUL CU ACŢIUNI** — mîine, ora 10 ; **ACEŞTI NEBUNI FĂŢARNICI** — mîine, ora 18 ● Teatrul „C. Tănase". Sala Savoy (15.56.73) : **TEMPO, TEMPO** — azi, ora 18 ; **DRAGOSTE LA PRIMA VEDERE** — mîine, ora 18 ; sala Victoria : **VARIETĂŢI PE PORTATIV** — azi şi mîine, ora 19 ● Teatrul „Ion Creangă" (50.26.55) : **TURANDOT** — mîine, ora 10.30 ● Teatrul „Tăndărică". Sala Victoria (15.23.77) : **FATFRUMOS DIN LACRIMĂ** — mîine, ora 11 ; sala Cosmonauţilor (11.40.14) : **PUNGUŢA CU DOI BANI** — mîine, ora 11.30 ● I.A.T.C. studioul „Casandra" (15.72.59) : **STEAUA FĂRĂ NUME** — azi, ora 18.30 ; **PROF. DR. OMU** — mîine, ora 10.30 ; **DALBUL PRIBEAG** — mîine, ora 18.30 ● Ansamblul Artistic „Rapsodia Română" (13.13.00) : **CÎNTA CIOCÎRLIE** — azi, ora 18 ; mîine, ora 11 ● Circul „Bucureşti" (10.41.95) : **STELELE CIRCULUI** — azi, orele 15.30 şi 18.30 ; mîine, orele 10, 15.30 şi 18.30.

FILME ● **CHIRIŢA ÎN IAŞI** — Giuleşti (17.55.46) — 9 11, 13 15, 17, 19 : Aurora (35.04.66) — 9 11, 13 15, 17 19 ● **MIRACOLUL** — Ferentari (30.49.35) — 9 11 13 15, 17, 19 ; Munca (21.50.97) — 15 17 19 ● **EVADAREA** — Floreasca (33.29.71) — 9, 11, 13 15 17, 19 ● **SĂ-ŢI VORBESC DESPRE MINE** — Union (13.49.04) — 9, 11, 13 15 17 19 ● **CANTEMIR** — Drumul Sării (31.28.13) — 15, 17, 19 ● **HANUL DINTRE DEALURI** — Popular (35.15.17) — 15 17 19 ● **UNDE EŞTI COPILĂRIE** — 9 11 13 ; **MUZICA E VIAŢA MEA** — 15 17, 19 — Doina (16.35.38) ● **CĂLĂTORIE PESTE MĂRI** — Patria (11.86.25) — 9, 12, 15.15, 18.30 ● **MOMENT GLORIOS** — Scala (11.03.72) — 9, 11, 13, 15 17, 19 ● **SONATA KREUTZER** — Sala Mică a Palatului (15.73.72) — azi : 14.30, 17.30 ; Festival (15.63.84) — 9, 12, 15, 18 ● **LOCURI ÎN INIMĂ** — Victoria (16.28.79) — 9, 11, 13, 15, 17, 19 ● **SENTINŢA SUSPENDATĂ** — Lumina (14.74.16) — 9 11 13, 15, 17, 19 : Favorit (45.31.79) — 9 11 13, 15 17 15, 19.15 ● **SORA 13** — Luceafărul (15.87.67) — 8.30 10.30, 12.45 15 17.15 19.15 : Bucureşti (15.61.54) — 9, 11.30, 14 16.30, 19 : Melodia (11.13.49) — 9, 11 13, 15 17.15 19.15 ● **UNDE RÎURILE CURG REPEDE** — Grivita (17.08.59) — 9, 11, 13, 15, 17 19 ● **STRADA CHITARIŞTILOR** — Buzeşti (50.43.58) — 15 17 19 ● **TRANSPORT SECRET** — Cotroceni (31.66.88) — 15 17 19 ● **PATRULA DE NOAPTE** — Viitorul (10.67.40) — 15, 17 19 ● **SACRIFICIU SUPREM** — Cultural (83.50.13) — 9, 11, 13, 15 17 19. ● **VĂ PLACE BRAHMS ?** — Studio (59.53.15) — 10 12.15 14.30 16.45 19

SPORT Actualitatea fotbalistică

ASTĂZI, TURNEU DE SALA LA RAPID. Începînd de la ora 14, sala Rapid va găzdui un atractiv turneu de fotbal, la care vor participa actuali, viitori şi foşti purtători ai tricourilor „vişiniu". Competiţia — care, sîntem convinşi, se va bucura de o largă audienţă în rîndul numeroşilor suporteri ai formaţiei giuleştene — va reuni la start şase echipe.

APROPO DE FOTBAL ÎN SALĂ. S-a încheiat prima fază a unei întreceri — dotate cu „Cupa speranţelor" — cu mare „priză" în rîndul celor mai mici fotbalişti (copii). Dintre cele aproape 200 de formaţii care cu puţin timp în urmă şi-au disputat întîietatea în 12 „zone", primele clasate în cele două grupe de vîrstă vor continua cursa pentru locurile fruntaşe, săptămîna viitoare, la Buhuşi (grupa mare) şi Lugoj (grupa mică). Între echipele calificate se află şi reprezentanta Clubului sportiv şcolar nr. 1 (antrenor Gh. Mărculescu) — cîştigătoarea „zonei" de la Iaşi, dar între evidenţiate pot fi amintite şi alte formaţii din Capitală (Viitorul şi Dinamo — locul 2 şi, respectiv 3, în „grupa mare" de la Buzău : Progresul — locul 2 cu ambele formaţii la Medgidia). Să notăm, de asemenea, faptul că printre cei mai tehnici jucători s-au numărat Tararache (Dinamo) Popiştaşu (C.S.S. nr. 1) şi Firică (Progresul), iar Burghiu (C.S.S. nr. 1) şi-a înscris numele printre golgeterii acestei prime faze.

CÎTEVA REZULTATE DIN FOTBALUL INTERNAŢIONAL. ● La Los Angeles, într-o partidă amicală, cunoscuta formaţie vest-germană Bayern München a fost învinsă, cu 2—0, de o selecţionată studenţească americană ! ● Tot într-o întîlnire amicală, la San Jose : reprezentativa din Costa Rica a învins cu 2—0 pe Brondby (campioana Danemarcei). ● În prima zi a turneului internaţional „Memorialul Valentin Granatkin", care se desfăşoară la Leningrad : U.R.S.S. — S.U.A. 6—0 şi R.F.G. — Belgia 0—0.

SCOR... FLUVIU, ÎN „CUPA PORTUGALIEI" : În „16"-mile de finală Benfica a învins cu 14—1 pe Riachense.

Sportivi români în întreceri internaţionale

● Mîine, în optimile de finală ale cupelor europene la handbal feminin sînt programate partidele tur. Cele trei formaţii româneşti calificate în această fază vor juca după cum urmează: *Mureşul Tg. Mureş* va întîlni — în „C.C.E.", pe teren propriu, de la ora 11 — campioana Norvegiei, *Byasen I.L. Trondheim; Ştiinţa Bacău* va evolua, tot pe teren propriu (şi tot de la ora 11), în compania echipei *Empor Rostock* — în „Cupa cupelor", iar *„Chimistul Rm. Vilcea* va juca — în „Cupa I.H.F." — în deplasare, întîlnind formaţia cehoslovacă *Tatran Preşov*.

● Cîştigînd şi întîlnirea cu *Dynamo Berlin* (pe care a învins-o cu 29—24), echipa masculină de handbal a *României* s-a calificat pentru semifinalele turneului internaţional de la Paris.

PRIMA FINALISTĂ A „CUPEI ROMÂNIEI" la handbal feminin va fi cunoscută mîine, după desfăşurarea partidei retur dintre *TEROM Iaşi* şi *Rulmentul Braşov* (în tur, Rulmentul a cîştigat cu 24—21). Cealaltă semifinală (dintre *Chimistul Rm. Vilcea* şi *Ştiinţa Bacău;* în tur 26—16 pentru Ştiinţa) va avea loc joia viitoare.

Invitaţii pe terenurile „Daciadei"

Din bogatul program de manifestări sportive de masă organizate sub egida marii competiţii naţionale „Daciada" reţinem *fazele pe sector ale „Cupei 24 Ianuarie"*, care se vor desfăşura după cum urmează: ● la „Automatica" şi în sălile „Regie" şi M.T.Tc. — întrecerile de şah şi, respectiv, tenis de masă din sectorul 1 (astăzi, de la ora 14) ; ● la „Electronica" (mîine de la ora 9) şi Şcoala 77 (mîine, de la ora 10) — handbal şi, respectiv, cros, şah şi tenis de masă pentru tinerii din sectorul 2 ; ● la Şcoala 82 şi Lic. ind. 6 (astăzi, de la ora 14,30 —tenis de masă) şi la sala I.T.B. (mîine, de la ora 9 — şah) în sectorul 3 ; ● în sala „23 August" (astăzi, de la ora 15 ; mîine, de la ora 9) — handbal şi la baza din şos. Olteniţei nr. 13 (mîine, de la ora 10) — şah şi tenis de masă, în sectorul 4 ; ● în sălile „Autobuzul" şi „Zaharoase" (astăzi, de la ora 15) — tenis de masă, la Şcoala 114 şi Lic. „Autobuzul" (mîine, de la ora 9,30) — cros, fotbal, şah şi tenis de masă (în sectorul 5); ● la Şcoala 163 (mîine de la ora 9,30) — şah, minifotbal şi tenis de masă (în sectorul 6).

TV. AZI : 13,00 Telex. 13,05 La sfîrşit de săptămînă (color). 14,45 Săptămîna politică. 15,00 Închiderea programului. 19,00 Telejurnal. 19,20 Teleenciclopedia (color). 19,50 Floarea din grădină (color). 20,50 Film artistic (color) : „Promisiuni". Producţie a Casei de filme Cinci. 22,20 Telejurnal. 22,30 Închiderea programului.

TV. MÎINE : 11,30 Lumea copiilor. 12,25 Sub tricolor, la datorie ! 12,40 Viaţa satului. 13,00 Telex. 13,05 Album duminical. 15,00 Închiderea programului. 19,00 Telejurnal. 19,20 Cîntarea României. 20,25 Film artistic : „Vară sentimentală". 21,35 În lumina reflectoarelor. 21,50 Telejurnal.

15 IANUARIE 1989
TRAGEREA EXCEPŢIONALĂ
LOTO

se atribuie cîştiguri în
BANI. AUTOTURISME. EXCURSII
PESTE HOTARE

NUMERELE EXTRASE LA TRAGEREA LOTO DIN 13 IANUARIE 1989

EXTRAGEREA I : 82 90 44 87 27 81 12 33 4. EXTRAGEREA a II-a : 26 1 53 62 73 49 84 39 45.

FOND TOTAL DE CÎŞTIGURI : 916.543 LEI, din care 40.635 lei, report la categoria 1.

Jucătorii ideali şi arbitrii

Cu 7 arbitri români aleşi de FIFA pentru meciurile internaţionale ale anului 1989 — ţara noastră se înscrie la cota maximă de competitivitate în acest domeniu pe care, s-o recunoaştem, îl avem mai puţin în vedere, prinşi în vîrtejurile de fiecare săptămînă ale campionatului. Ca să fim drepţi, vorbim despre arbitrii noştri mai ales cînd nu ne mulţumesc, considerîndu-se, probabil, că un arbitraj bun intră în firea tăcută a lucrurilor. Forul internaţional pare-se că e mai satisfăcut de arbitrii noştri decît cluburile, jucătorii, cronicarii şi chiar spectatorii noştri. E un fenomen pe cît de semnificativ, pe atît de simpatic. În arena internaţională, un Igna, un Dan Petrescu, un Porumboiu au atins un nivel de onorabilitate pe care la Bacău, Cluj-Napoca sau, să zicem, Craiova, lumea — deseori cu îndreptăţire, alteori fără ... — nu e dispusă să-l accepte 100 la sută. Şi nu-l prea văd pe spectatorul calm care să-i spună celui de lîngă el, pornit rău pe o decizie a „centralului" : „stai, dragă, blînd, omul e dintre cei cu ecuson FIFA !". Trebuie să vină iarna ca să discutăm mai liniştit şi mai cu drag despre „cavalerii fluierului", numiţi odată, memorabil, de un film, „aceşti oameni singuri...". Zilele trecute, m-a frapat o afirmaţie, în „Sportul", a lui Dan Petrescu, unul dintre „cavalerii" de cea mai bună ţinută. Întrebat care este pentru arbitru jucătorul ideal, Petrescu îi numea pe Dobrin, pe Gullit, pe Rotariu — definindu-i în claritate ca „jucătorii pe care nu-i preocupă decît jocul şi nimic altceva". Mulţi s-au putut mira: pot exista asemenea jucători ? Mie mi se pare mai interesant că ochiul unui arbitru detectează şi e sensibil la astfel de fenomene psihologice încă prea rare pentru a le socoti normale. Căci tot în această perioadă, un arbitru francez de renume, Quiniou, figură centrală în furtuna declanşată de returul meciului Galatasaray — Xamax (0—3, 5—0 !) se îndoia tocmai asupra puterii sale de a pătrunde în sufletul jucătorului. La argumentul elveţienilor că au acţionat permanent înhibaţi de public — Quiniou riposta ciudat : „Nu mi-am dat seama, cum vreţi ca un arbitru să studieze psihicul jucătorilor ?". Or, marea problemă a arbitrajului e de „a simţi jocul simultan cu a simţi omul". Bunului arbitru i se cere, şi lui, forţă de pătrundere — o anume forţă, superioară, fină, dar forţă !

RADU COSAŞU

MONTANE

ORIZONTAL : 1) Traseu alpin 2) Pînie montană — Pisc în Carpaţi 3) Nu e la cabană ! — Spus — Peisaj alpin 4) Temerarul înălţimilor 5) Auzit pe plaiuri mioritice — Cota unui bloc de piatră 6) A pune cortul — Reîntors pe versant ! 7) Ascensiuni montane 8) La poalele Rarăului ! — Zinc — Lac de munte 9) Scurte plimbări — Sere ! 10) Efectuează cu greutate ascensiuni — Colţ de stîncă.
VERTICAL : **1) Gazde montane 2) Spaima alpiniştilor 3) Vîrf în Retezat ! — Culmi montane 4) Lanţ muntos — Cută în pantă ! — Mic afluent ! 5) Ţinut lîngă sobă 6) „Culeg" zmeură în munţi — Sistem muntos 7) Iaz nesfîrşit ! — Riulet în Cehoslovacia — La începutul escaladării ! 8) Corectură tipografică — Urcat la sfîrşit ! 9) Primii alpinişti ! — Scări în lungul versantilor 10) Haină de munte — Călătoresc de la munte la mare.** (ALEXANDRU COMAN).

Dicţionar : **SCAD.**

	1	2	3	4	5	6	7	8	9	10
1	C	A	R	A	R	U	I	E	▨	S
2	A	V	E	N	▨	R	A	R	A	U
3	B	A	▨	Z	I	Ş	▨	A	L	B
4	A	L	P	I	N	I	Ş	T	▨	A
5	N	A	I	▨	C	▨	C	A	T	▨
6	I	N	S	T	A	L	A	▨	E	R
7	E	S	C	A	L	A	D	A	R	I
8	R	A	U	▨	Z	N	▨	T	A	U
9	I	▨	R	A	I	T	E	▨	S	R
10	▨		I		T	▨	S	T	E	I

Dezlegarea careului apărut în 13 ianuarie. Orizontal : 1) COLENTINA 2) APARTAMENT 3) PECO — SPATE 4) IR — IE — O — ES 5) TAP — GAZONA 6) A — RU — TASAT 7) LEORDENI — O 8) AS — SANTIER 9) EA — TEI — ŞI 10) TURNIU — ATE.

Schimb de mesaje
între tovarășul Nicolae Ceaușescu, tovarășa Elena Ceaușescu și tovarășa Dolores Ibarruri,
președinte al Partidului Comunist din Spania,
tovarășul Julio Anguita,
secretar general al P.C. din Spania

MADRID. — Din partea tovarășului Nicolae Ceaușescu, secretar general al Partidului Comunist Român, și a tovarășei Elena Ceaușescu au fost transmise tovarășei Dolores Ibarruri, președinte al Partidului Comunist din Spania, un cald salut tovărășesc și cele mai bune urări de sănătate, viață îndelungată și fericire personală.

Exprimînd profunde mulțumiri, tovarășa Dolores Ibarruri a rugat să se transmită tovarășului Nicolae Ceaușescu și tovarășei Elena Ceaușescu un salut cordial, împreună cu cele mai bune urări de sănătate, fericire și succese în întreaga activitate.

Schimbul de mesaje a avut loc cu prilejul primirii de către președintele Partidului Comunist din Spania a tovarășului Constantin Olteanu, membru al Comitetului Politic Executiv, secretar al C.C. al P.C.R., care se află la Madrid pentru a participa la lucrările Congresului de unificare între Partidul Comunist din Spania și Partidul Comunist al Popoarelor Spaniei.

★

Un salut cordial și cele mai bune urări de sănătate și succes în activitate au fost transmise din partea tovarășului Nicolae Ceaușescu, secretar general al Partidului Comunist Român, tovarășului Julio Anguita, secretar general al Partidului Comunist din Spania, cu ocazia primirii tovarășului Constantin Olteanu de către secretarul general al P.C.S.

Tovarășul Julio Anguita a adresat tovarășului Nicolae Ceaușescu vii mulțumiri, un cald mesaj de prietenie, împreună cu cele mai bune urări de sănătate, fericire și de noi succese în activitatea pe care o desfășoară în fruntea partidului și statului român, pentru edificarea cu succes a societății socialiste multilateral dezvoltate în România.

În cadrul convorbirilor avute cu acest prilej, s-a procedat la o informare reciprocă asupra activității și preocupărilor actuale ale celor două partide, exprimîndu-se dorința reciprocă de a dezvolta în continuare raporturile tradiționale de solidaritate și conlucrare dintre Partidul Comunist Român și Partidul Comunist din Spania, în interesul întăririi prieteniei și colaborării dintre popoarele român și spaniol, dintre România și Spania, al unității tuturor forțelor revoluționare și democratice în lupta pentru progres social, libertate și independență, pentru pace, dezarmare și securitate în Europa și în întreaga lume. S-a efectuat, de asemenea, un schimb de păreri cu privire la unele probleme ale vieții internaționale și ale mișcării comuniste și muncitorești.

ȘEFUL MISIUNII O.N.U. DE VERIFICARE ÎN ANGOLA (UNAVEM), general de brigadă Ferreira Gomes (Brazilia), a declarat la Luanda că s-a terminat instalarea cartierului său general în capitala Angolei. Misiunea O.N.U. este formată din 70 de ofițeri și 20 de civili din 10 state membre ale O.N.U. Mandatul misiunii se întinde pe o perioadă de 21 de luni. Potrivit acordurilor semnate la sediul Națiunilor Unite, retragerea trupelor cubaneze de pe teritoriul angolez va dura 27 de luni.

TREI FORMAȚIUNI POLITICE ANTIAPARTHEID ale minorității albe din R.S.A. — Partidul Federal Progresist, Mișcarea Națională Democrată și Partidul Independent — au hotărît să se unească în cadrul unui front antirasist și democratic, a anunțat postul de radio sud-african citat de agenția Taniug.

GUVERNUL INDIAN a adoptat un plan de dezvoltare a extracției de petrol și gaze, accentul punîndu-se ca și în anii precedenți pe mărirea extracției în zona platoului continental din Golful Bombay. La sfîrșitul acestui secol, extracția va ajunge în această zonă la aproximativ 49 milioane tone țiței pe an.

EXPERȚII F.A.O. consideră că pădurile tropicale — altădată oceane de verdeață necălcate de piciorul omului — sînt grav amenințate de defrișările naționale, precum și de faptul că în locul masei verzi nu se mai plantează nimic. Junglele din cărțile copilăriei se împuținează anual cu 70 000 km pătrați — pierdere care reprezintă, totodată, o mare amenințare ecologică. Aceiași specialiști relevă fenomenul grav al eroziunii solului, determinat de despăduriri, terenurile respective devenind improprii activității legate de agricultură.

INFORMAȚIA pe tot globul

În favoarea păcii, împotriva cursei înarmărilor

Necesitatea adoptării de măsuri concrete pe calea înfăptuirii dezarmării, în primul rînd a celei nucleare, de edificare a unui climat de securitate generală este ilustrată de amplele acțiuni în favoarea păcii care se desfășoară în țări de pe toate meridianele globului, se reflectă năzuința profundă a celor mai largi pături ale opiniei publice internaționale de a trăi și munci în liniște, contribuind astfel la progresul general al umanității.

BERLIN. — „Dorim ca viitorul mileniu să fie mileniul păcii. Dorim o lume fără arme, mai ales fără bombe atomice și alte mijloace de distrugere în masă. Sîntem convinși că mult mai bine este de a discuta cu privire la idei și ideologii decît de a duce războaie în legătură cu acestea", a declarat Ben Briscoe, primarul Dublinului (capitala Irlandei), într-un interviu acordat ziarului „Neues Deutschland". În continuare el a spus: „Dorim, în calitate de capitală a unei țări mici, să participăm la dezbaterea problemelor mondiale. Problema fundamentală a umanității — război sau pace — ne privește pe toți. Ca urmare a acestui fapt trebuie să acționăm. Tînăra generație nu trebuie să mai trăiască sub imperiul spaimei dezlănțuirii unui infern nuclear".

PARIS. — O reuniune internațională avînd drept obiectiv reafirmarea „dreptului fiecărui om la pace" va avea loc în luna iunie a.c. la Paris, în contextul manifestărilor prin care va fi marcată împlinirea a două sute de ani de la Revoluția Franceză. Reuniunea se va desfășura sub egida mișcării pentru pace franceze „Apelul celor 100". Într-o declarație dată publicității de această organizație se relevă totodată că în acest an mișcarea pentru pace își va intensifica eforturile în vederea realizării dezarmării generale. Între altele, la 27 martie, la Strasbourg, sediul Consiliului Europei și al Parlamentului (vest-)european, va avea loc un marș antirăzboinic la care vor participa mișcările pentru pace din Franța și din R.F.G.

Agerpres
ORELE 6-11

LA LONDRA au avut loc manifestări prilejuite de trecerea a 1 000 de zile de la începerea acțiunilor antiapartheid organizate în apropierea ambasadei Africii de Sud din capitala britanică. Participanții au cerut cu insistență eliberarea liderului populației de culoare Nelson Mandela și a altor militanți antiapartheid, precum și renunțarea de către regimul de la Pretoria la politica de segregație rasială.

APROXIMATIV 100 000 DE CADRE MEDICALE DIN EUROPA OCCIDENTALĂ nu dispun în prezent de un loc stabil de muncă, informează revista „British Medical Journal". Această cifră corespunde unui procent de 11 la sută din totalul medicilor. Pe primul loc în această statistică dramatică se află Spania, cu 30 000 șomeri totali sau parțiali printre cadrele sale medicale. În R. F. Germania există circa 20 000 medici șomeri și în Franța — 10 000. Șansele cele mai mici de a găsi o slujbă le au femeile medici.

ÎNTR-UN ARTICOL consacrat stagnării dezvoltării social-economice a Statelor Unite, ziarul „The New York Times" arată că „fiecare al cincilea copil american crește în sărăcie".

CRIMINALITATEA cunoaște o deosebită proliferare în regiunea Piemont din Italia. Potrivit agenției A.D.N., care citează date ale poliției, în localitatea Torino din regiunea respectivă, în medie 50 de automobile sînt furate zilnic. Poliția a reușit să aresteze membrii unei bande care vindea automobile furate în sudul țării și chiar în străinătate.

ÎNĂLȚIMEA EXACTĂ a celui mai înalt munte din Europa, Mont Blanc, este de 4 806 metri și 80 centimetri, au informat cartografii italieni, după prelucrarea unor date obținute cu ajutorul sateliților. Pînă acum, acest vîrf figura în hărțile geografice cu înălțimea de 4 810 metri.

Meridiane

O MODERNĂ FABRICĂ DE COVOARE

După cum transmite din Ulan Bator agenția A.D.N., în orașul Cioibalsan, din estul R.P. Mongole, a intrat de curînd în funcțiune o nouă și modernă fabrică de covoare. Utilată cu mașini de țesut din cele mai moderne, livrate de țări socialiste, noua fabrică are o capacitate anuală de producție de 650 000 m.p.

ALGĂ „ENERGETICĂ"

O algă din specia Macrocystis pyrifera crește atît de rapid încît, în decurs de o jumătate de an, poate atinge o lungime de 10 metri, pentru ca la deplina maturitate să măsoară încă de nouă ori pe atît, cîntărind cam cît un bivol. Capacitatea de reproducere a acestei alge cu creștere rapidă este de-a dreptul fantastică, fiecare plantă putînd produce în timpul vieții nu mai puțin de un trilion de spori. Din punct de vedere economic important este însă faptul că o tonă de alge din această specie poate furniza 340 mc metan, Macrocystis pyrifera dovedindu-se a fi, așadar, o algă „energetică".

STUDIU DE GEOLOGIE SUBMARINĂ

Cercetători din Japonia, în colaborare cu cercetători din alte patru state, vor efectua un vast studiu geologic în zona marină din jurul arhipelagului nipon, spre a verifica ipoteza potrivit căreia insulele care îl constituie s-ar fi desprins de continentul asiatic ca urmare a dinamicii crustei terestre subacvatice. În acest scop, cercetătorii se vor servi de o modernă navă de investigații submarine, cu ajutorul căreia vor face excavații în 12 puncte în Marea Japoniei și în Oceanul Pacific.

HIDROGEN „SOLAR"

În R. F. Germania — informează agenția D.P.A. — a început nu de mult construirea unei instalații experimentale, care va produce, cu ajutorul energiei solare, hidrogen. Tehnologia utilizată în acest scop se bazează îndeosebi pe celulele fotovoltaice. Hidrogenul obținut va putea fi lichefiat și păstrat sub presiune în rezervoare-tuburi. Prima etapă a realizării proiectului ar urma să se încheie în anul 1991, dar transferul acestei tehnologii în industrie este — după cum susțin specialiștii — o problemă de viitor îndepărtat.

L. G.

Drama condiției umane în lumea capitalului

Oameni abandonați, fără resurse și fără speranțe

În țările capitaliste, condițiile de viață și muncă ale maselor largi populare cunosc o continuă deteriorare, ca urmare a intensificării exploatării, a adîncirii procesului de acumulare a bogățiilor în mîinile unui grup tot mai restrîns de oameni, în timp ce numărul sărăcilor se află într-o creștere explozivă. Cuvîntul sărăcie apare tot mai des în diverse articole și studii, relevînd faptul că mult trîmbițata „lume bogată" își are tot mai mulți marginalizați. În Europa de vest, în America de Nord, în Canada se pune tot mai acut problema situației celor care nu au ca acoperiș decît cerul. Ei sînt definiți drept „prizonierii străzii". Iar în rîndurile celor dezmoșteniți de soartă se află mulți, foarte mulți tineri. Din această cauză, așa cum arată studiile sociologilor occidentali, deseori, aceștia cad în „plasa" nefastă a sectelor, a narcomaniei și violenței.

Tarele societății „tuturor posibilităților" ies tot mai puternic la lumină, chiar prin vocile propriilor apologeți.

Franța : În meandrele mizeriei materiale și spirituale

„Permisul de a trăi", lucrare dramatică apărută la Paris, și „Supa de noapte", o zguduitoare carte-document, ne obligă să privim în față una din tragediile care sînt rușinea societății noastre : aceea a abandonaților, a celor uitați, lăsați în voia soartei, a celor fără lucru, fără domiciliu stabil, fără resurse și fără speranțe, scrie cotidianul „Le Figaro".

„Acești dezmoșteniți, acești respinși care trăiesc în cea mai cruntă mizerie morală și materială, sînt în ultimii ani din ce în ce mai numeroși, iar neputința lumii noastre moderne, atît de mîndră de altfel de progresele ei științifice, tehnice și culturale, de a vindeca această plagă socială care se numește marginalizare este cu adevărat dramatică. Ce atac asupra drepturilor omului !

Faptul că la noi și în țările C.E.E. se pot retrăi la sfîrșitul lui 1988 scene din „Mizerabilii", se pot revedea scene din Zola ne face să ni se strîngă inima, depășind orice putere de înțelegere. Sînt prea multe ființe umane de toate vîrstele — acești tineri cerșetori din metrou ! — de toate originile sociale, care nu au nici măcar acel minimum posibil care le-ar permite să ducă o viață decentă. În aceste condiții, decăderea este inevitabilă" — menționează sursa citată.

Spania : Televiolența

Un studiu din publicația spaniolă „El Pais", privind conținutul programului național de televiziune, pe o perioadă de șapte zile, relevă concluzia că „violența, sub diferitele ei forme, a acaparat 88 la sută din emisiuni — informative, pelicule, seriale". În cursul unei săptămîni, televiziunea din Spania a difuzat, pentru a cita doar exemplele mai semnificative, imagini privind 72 de asasinate, 88 de agresiuni, 36 de acte de represiune polițienească. De asemenea, a prezentat pe larg 20 de bombardamente, 470 de împușcături de revolver, 68 de înjunghieri, precum și figurile a 209 persoane ucise violent. Ca cifră comparativă este suficient de semnalat că asasinatele și omuciderile transmise pe micul ecran pe parcursul a șapte zile depășesc numărul celor înregistrate la Madrid în doi ani. Analiza a arătat că 19,65 la sută din materialele emise în intervalul menționat purtau însemnul „Made in U.S.A.". Violența a marcat și programele destinate copiilor. Studierea a 29 de asemenea programe — desene animate — a dezvăluit că 19 dintre acestea conțineau scene violente „de ficțiune" : urmăriri, lovituri, agresiuni diverse, împușcături, ucideri.

R.F.G.: Efectele nefaste ale proliferării sectelor

„De multă vreme — subliniază revista americană „Newsweek" — R.F.G. este țara în care proliferează numeroase secte. O anchetă realizată în anul 1988 printre elevii din München arată că 20 la sută dintre ei au participat la adunări rituale. Dar ultima aberație religioasă care a cuprins țara este de-a dreptul înfiorătoare : adorarea diavolului. 4 la sută dintre elevii din München au recunoscut că au luat parte cel puțin la o liturghie neagră". Friedrich Wilhelm Haack, autor al unor cărți despre ocultism, afirmă că aproximativ 20 000 cetățeni din R.F.G. participă activ la cultul Satanei. În ceea ce privește adolescenții, afirmă Haack, este vorba doar de o petrecere a timpului liber. Această explicație are o oarecare bază. Șase dolari pentru un bilet de cinema sau 20 de dolari o seară la disco constituie sume mari pentru adolescenți. Dar alți autori apreciază, cu mult mai multă seriozitate, că este vorba de proliferarea sectelor, fenomen prea intens, prea răspîndit pentru a fi privit cu superficialitate, este de părere Heide Marie Cammans, membru al grupului Sekt-Info, din Essen, **format acum patru ani pentru a contracara intensificarea activității unor culte, ca de exemplu Biserica Unificării a lui Sun Myung Moon. Membrii grupului Sekt-Info se ocupă de sfătuirea părinților preocupați de problema copiilor, racolați de unele secte.**

Psihologi și psihiatri vorbesc despre efectele îngrozitoare ale activității sectelor asupra adolescenților. Rolf Grenner, șeful unei Clinici pentru copii din Kleinblittesdorf, a tratat trei tineri de „psihoză hipnotică". Deși unii dintre ei au fost vindecați, medicii și-au exprimat scepticismul din moment ce ei s-au reîntors în cadrul grupurilor de cult"...

Redacția și administrația : cod 70711, str. Brezoianu nr. 23—25, sector 1, of. PTTR 1, Centrala telefonică 13.27.77. Secția scrisori — juridic : 13.27.73. Publicitatea cod 70709 str. 13 Decembrie 24 sector 1, of. PTTR 1, telefon 14.75.16. Abonamentele se fac la toate oficiile poștale și difuzorii din întreprinderi și instituții. Cititorii din străinătate se pot abona prin ROMPRESFILATELIA Sectorul export-import presă P.O. Box 12—201, telex 10376 prsfir, București, calea Griviței nr. 64—66, Tiparul I.P. „Informația" 1 2 3 4

PROLETARI DIN TOATE ȚĂRILE, UNIȚI-VĂ!

INFORMAȚIA Bucureștiului

ZIAR AL COMITETULUI MUNICIPAL BUCUREȘTI AL P.C.R. ȘI AL CONSILIULUI POPULAR AL MUNICIPIULUI BUCUREȘTI

ANUL XXXVI — Nr. 10 952 | 8 PAGINI — 50 BANI | Luni 16 ianuarie 1989

În spiritul indicațiilor tovarășului Nicolae Ceaușescu

la Ședința Comitetului Politic Executiv al C.C. al P.C.R.

SARCINILE ECONOMICE — ÎNDEPLINITE EXEMPLAR!

Modernizarea producției, riguros aplicată, consecvent urmărită

● **La Electrotehnica, în fabricație, noi produse, cu performanțe superioare, competitive la export**

Modernizarea producției, această largă și cuprinzătoare acțiune la nivel național, a devenit în actualul cincinal al dezvoltării economice intensive, pe baza orientărilor și indicațiilor secretarului general al partidului, tovarășul Nicolae Ceaușescu, o expresie concretă a preocupărilor de zi cu zi a colectivelor de muncă din toate domeniile pentru perfecționarea întregii activități, unul din criteriile de bază pentru evaluarea rezultatelor, temeiul realizării în condiții de eficiență superioară a planului.

La *Întreprinderea „Electrotehnica"*, inginerul Gabriel Nicolescu ne propune să pornim de la cîteva fapte „la zi" pentru a ilustra angajarea colectivului de aici în acțiunea de organizare și modernizare a producției.

...Nomenclatorul echipamentelor realizate pentru automatizarea mașinilor-unelte s-a îmbogățit la începutul anului cu un nou produs intrat în fabricația de serie: servomotorul fără perii. Se execută după un proiect al Institutului de cercetare științifică și inginerie tehnologică pentru electrotehnică și va înlocui, în acționările mașinilor-unelte, motorul de curent continuu cu perii. Are fiabilitate și precizie sporite, iar din punct de vedere economic prezintă avantajul eliminării consumului de cupru în fabricația rotorului. O economie substanțială, dacă ținem seama de faptul că întreprinderile producătoare de motoare de curent continuu cu perie consumă, pentru fiecare rotor, circa 1 kg de cupru. Dar, lista noutăților tehnice este destul de consistentă, la acest început de an, oglindind acțiunile pentru îmbogățirea nomenclatorului de fabricație cu produse competitive, ce asigură o eficiență sporită în circuitul economic. Între noile produse se înscrie și redresorul universal de sudură — R.S.U. 500, adică o sursă de sudură modernizată ale cărei avantaje sînt evidențiate în primul rînd de faptul

(Continuare în pag. a III-a)

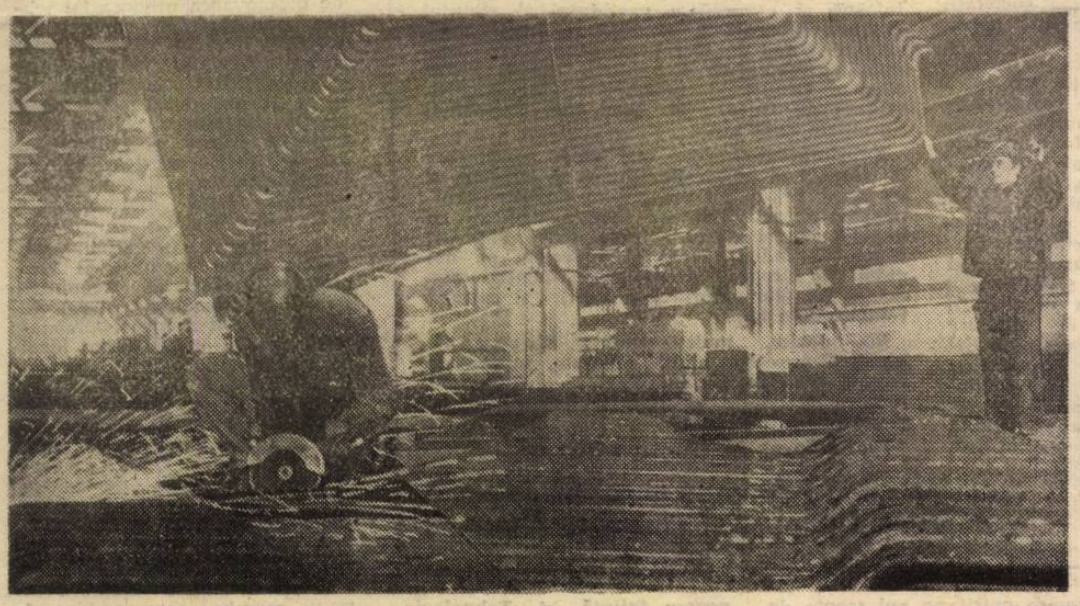

Întreprinderea „Vulcan". În secția pereți membrană se execută un nou lot de subansambluri pentru cazane energetice destinate termocentralelor

Ritm intens de lucru, calitate înaltă la repararea tractoarelor și mașinilor agricole

PRIORITĂȚI ● Pînă la 20 februarie, toate utilajele pentru campania de primăvară, în stare de funcționare ● Să se extindă folosirea pieselor recondiționate ● Transportul în cîmp al îngrășămintelor organice ● Aplicarea fermă a tuturor măsurilor ce se impun pentru obținerea, în acest an, a unor producții record la toate culturile

Pe agenda priorităților perioadei în care ne aflăm — alături de numeroasele lucrări de sezon pe care țăranii cooperatori trebuie să le efectueze la timp și în cele mai bune condiții — se află înscrisă campania de reparare a tractoarelor, a celorlalte mașini agricole. Acționînd cu hotărîre, în spiritul indicațiilor și sarcinilor subliniate de secretarul general al partidului, tovarășul Nicolae Ceaușescu, în cuvîntarea rostită la recenta Consfătuire de lucru de la C.C. al P.C.R. pe probleme ale activității din economie, mecanizatorii depun eforturi susți-

Aurel GHIMPU

(Continuare în pag. a III-a)

Elocventă expresie a politicii partidului de creștere a nivelului de trai

Majorarea retribuțiilor oamenilor muncii și a pensiilor

Așa cum demonstrează cu putere realitățile societății noastre socialiste, politica profund științifică a partidului și statului nostru de dezvoltare în ritm susținut a economiei naționale are drept țel fundamental creșterea continuă a bunăstării materiale și spirituale a poporului. Este o realitate incontestabilă ilustrată de întreaga evoluție a economiei românești în anii construcției socialiste, cu deosebire în perioada de după Congresul al IX-lea al partidului, cînd, în mod sistematic, pe baza politicii științifice a partidului, a modului strălucit în care secretarul general, tovarășul Nicolae Ceaușescu, a aplicat cu consecvență la condițiile concrete ale României legitățile generale ale socialismului, realizările dobîndite pe planul dezvoltării economice și-au găsit expresie în măsurile adoptate pentru ridicarea nivelului de trai. Semnificativ este în acest context faptul că, din 1965, fondul de retribuire a sporit de aproape 6 ori, de la circa 57 miliarde lei la circa 315 miliarde lei în anul trecut, retribuția medie mărindu-se, în această perioadă, de peste 3 ori, iar retribuția minimă de peste 3,3 ori.

Aceste cote înregistrate în evoluția veniturilor oamenilor muncii evidențiază cu pregnanță vigoarea și caracterul sănătos al economiei noastre naționale, a cărei dezvoltare multilaterală și armonioasă a permis și permite creșterea în ritm susținut a avuției sociale, a venitului național și, pe această bază, a fondului de consum. Pe această trainică temelie se află în plină desfășurare și noua acțiune de majorare a retribuțiilor personalului muncitor și a pensiilor.

Raportul cu privire la aplicarea măsurilor de majorare a retribuțiilor personalului muncitor și a pensiilor în perioada 1 august 1988 — 1 ianuarie 1989, analizat și aprobat recent de Comitetul Politic Executiv al C.C. al P.C.R., subliniază că în această perioadă au beneficiat de venituri suplimentare, ce însumează 5,8 miliarde lei, peste 4,4 milioane de oameni ai muncii, adică aproa-

Nicolae COȘOVEANU

(Continuare în pag. a III-a)

CREȘTEREA RETRIBUȚIEI MEDII PE ECONOMIE

ALES OMAGIU, SENTIMENTE DE ÎNALTĂ PREȚUIRE FAȚĂ DE TOVARĂȘA ELENA CEAUȘESCU

Adunarea generală solemnă a Academiei Republicii Socialiste România

— în pagina a II-a —

Pe șantierul marelui Complex comercial agroindustrial din zona Rahovei — Chirigiu

Tehnologiile avansate creează premise pentru scurtarea termenului de predare

Se construiește în orașul nostru mult, trainic și frumos. Se înalță noi ansambluri de locuințe, se trasează magistrale rutiere, se ridică mari obiective de larg interes cetățenesc, înscrise în amplul program de modernizare și sistematizare a Capitalei, inițiat și înfăptuit sub directa îndrumare a secretarului general al partidului. Între acestea — într-o generoasă viziune ce urmărește organizarea rețelei comerțului potrivit principiilor urbanismului modern, ale ridicării nivelului de civilizație — se numără și edificarea complexurilor comerciale agroindustriale care, grupînd numeroase unități de diferite profiluri, asigură condiții pentru o servire operativă a populației, pentru practicarea formelor moderne de desfacere a mărfurilor. Adevărate centre comerciale ce polarizează interesul locuitorilor din zonele unde sînt amplasate, noile complexuri întrunesc aprecierile unanime ale cumpărătorilor. „Pantelimon", „Aviației", „Cotroceni", „Floreasca" au devenit, în scurtul răstimp de cînd funcționează, puncte de referință pentru întregul comerț bucureștean. Și, iată că, în acest an, alte asemenea obiective prind contur în diferite zone ale Capitalei, încadrîndu-se armonios în peisajul urbanistic al acestora. U-

Petru CALAPODESCU

(Continuare în pag. a IV-a)

ALES OMAGIU, SENTIMENTE DE ÎNALTĂ PREȚUIRE FAȚĂ DE TOVARĂȘA ELENA CEAUȘESCU

Adunarea generală solemnă a Academiei Republicii Socialiste România

Academia Republicii Socialiste România a organizat, simbătă, o Adunare generală solemnă dedicată aniversării zilei de naștere și a îndelungatei activități revoluționare a tovarășei academician doctor inginer Elena Ceaușescu, membru al Comitetului Politic Executiv al Comitetului Central al Partidului Comunist Român, prim viceprim-ministru al Guvernului Republicii Socialiste România, președintele Consiliului Național al Științei și Învățământului.

Deschizînd lucrările Adunării generale solemne, **acad. Radu Voinea, președintele Academiei Republicii Socialiste România,** a spus :

Omagiem astăzi, în cadrul Adunării generale solemne a Academiei Republicii Socialiste România, personalitatea de excepție a tovarășei Elena Ceaușescu, căreia îi adresăm cele mai profunde sentimente de stimă, de prețuire și de înaltă cinstire pentru îndelungata și rodnica activitate în rîndurile partidului comunist, pentru lupta revoluționară plină de abnegație consacrată înălțării României pe culmi tot mai luminoase de progres și civilizație.

Subliniind că tovarășa Elena Ceaușescu îndrumă cu înaltă răspundere și competență domenii hotărîtoare pentru dezvoltarea economico-socială a țării — cercetarea științifică, învățămîntul și cultura — vorbitorul a evidențiat contribuțiile științifice originale reunite în volume ce au fost traduse și publicate în numeroase țări, întrunind aprecieri deosebit de elogioase.

Luînd cuvîntul, **acad. prof. Manea Mănescu, membru al Comitetului Politic Executiv al C.C. al P.C.R., vicepreședinte al Consiliului de Stat,** a spus :

Deschidem, cu adîncă emoție și profund respect, marea carte a istoriei noastre naționale. Aici, în „cea dintîi carte a nației", cum o numea Bălcescu, în care memoria timpului a eternizat luminoase personalități ce s-au ridicat din rîndurile gloriosului nostru popor, sînt înscrise, pentru totdeauna, la loc de cinstire, numele tovarășului Nicolae Ceaușescu, al tovarășei Elena Ceaușescu, inimi fierbinți din inima nemuritoare a țării, conștiințe puternice în conștiința națiunii noastre socialiste, vizionari tribuni revoluționari ai poporului român.

Sub flamura invincibilă a Partidului Comunist Român, tovarășa Elena Ceaușescu, totdeauna împreună cu tovarășul Nicolae Ceaușescu, a participat direct, în primele rînduri, la aprigele bătălii desfășurate de forțele cele mai înaintate ale societății, de masele largi populare împotriva nedreptei orînduiri burghezo-moșierești, a dictaturii militaro-fasciste și războiului, la biruința revoluției de eliberare socială și națională, la victoria socialismului, punînd în lumină dîrzenia, cutezanța, pasiunea revoluționară, proprii personalității sale de militant comunist.

Împreună cu tovarășul Nicolae Ceaușescu, marele patriot și revoluționar căruia comuniștii, întregul popor, prin voința unanimă și în deplină unitate, i-au încredințat răspunderile supreme în conducerea partidului și a țării, tovarășa Elena Ceaușescu are o contribuție determinantă la progresul economic și social al României socialiste, la dezvoltarea și modernizarea forțelor de producție, la înflorirea științei, învățămîntului și culturii naționale, a vieții spirituale din patria noastră.

Luînd cuvîntul, **acad. Nicolae Giosan, membru supleant al Comitetului Politic Executiv al C.C. al P.C.R., președintele Marii Adunări Naționale,** a subliniat : Permanent alături și împreună cu genialul nostru conducător, tovarășul Nicolae Ceaușescu, tovarășa Elena Ceaușescu desfășoară o activitate de importanță fundamentală în amplul proces înnoitor care a cuprins toate domeniile economico-sociale, aduce o contribuție de mare valoare la definirea priorităților fiecărei etape de dezvoltare a țării, conducînd nemijlocit știința, învățămîntul, cultura — factori calitativi hotărîtori ai făuririi societății socialiste multilateral dezvoltate.

Animați de sentimente de înaltă stimă și aleasă prețuire, cercetătorii din agricultura românească adresează calde felicitări tovarășei Elena Ceaușescu pentru conferirea Titlului de Onoare Suprem, „Erou al Republicii Socialiste România", și îi aduc un profund și vibrant omagiu, împreună cu urarea fierbinte de multă sănătate și fericire, de ani mulți și luminoși.

Prof. Suzana Gâdea, membru corespondent al Academiei, membru supleant al Comitetului Politic Executiv al C.C. al P.C.R., președintele Consiliului Culturii și Educației Socialiste, a subliniat că tovarășa academician doctor inginer Elena Ceaușescu, personalitate proeminentă a vieții politice, științifice și culturale a țării, eminent om de știință, de largă recunoaștere internațională, care și-a dăruit întreaga existență slujirii intereselor poporului, ridicării și propășirii scumpei noastre patrii pe noi trepte de progres și civilizație, constituie pentru toți fiii și fiicele României socialiste un măreț și însuflețitor exemplu de muncă și viață.

În lumina hotărîrilor adoptate de partid privind angajarea puternică a științei și culturii în toate sectoarele de activitate, pentru ridicarea necontenită a nivelului de cunoaștere al maselor și făurirea omului nou, a relevat vorbitoarea, apar cu pregnanță meritele deosebite ale tovarășei Elena Ceaușescu în elaborarea și înfăptuirea politicii partidului și statului nostru de asigurare a largului acces la valorile artei și culturii, pentru buna funcționare a cadrului democratic de afirmare largă a virtuților creatoare ale poporului. Știința, învățămîntul, arta, cultura alcătuiesc în concepția tovarășei Elena Ceaușescu, un tot unitar, ca domenii interferente, convergente în formarea omului nou, cu o conștiință înaintată, constructor al celei mai drepte și mai umane societăți.

În cuvîntul său, acad. prof. Ion Ursu, membru supleant al Comitetului Politic Executiv al C.C. al P.C.R., prim-vicepreședinte al Comitetului Național pentru Știință și Tehnologie, a spus : Progresul programatic, impetuos, ce constituie semnul de marcă al Epocii Nicolae Ceaușescu, se distinge puternic prin opțiunea hotărîtă pentru știință, pentru afirmarea plenară a revoluției tehnico-științifice drept resursă de bază a progresului nostru multilateral. Transpunerea în viață a acestei luminoase concepții, ce a avut darul să proiecteze România într-o eră de adevărată renaștere spirituală, și-a datorat dinamismul și eficiența prezenței și acțiunii, în fruntea întregului efort național de propășire prin puterile științei, a tovarășei Elena Ceaușescu. Prin întreaga sa operă teoretică și practică, ce se bucură astăzi de o largă și binemeritată recunoaștere internațională, cel mai prestigios reprezentant al științei românești contemporane a dat permanent o cuprinzătoare și elocventă expresie politicii partidului și statului nostru, de înălțare a științei la demnitatea și răspunderile unei forțe de producție esențiale, pîrghie a progresului economico-social al țării și, totodată, factor de bună înțelegere, colaborare și pace, de făurire a unei ordini internaționale în consens cu aspirațiile popoarelor, a unei lumi mai drepte și mai bune.

Acad. prof. Cristofor Simionescu, vicepreședinte al Academiei, a reliefat totala angajare a tovarășei Elena Ceaușescu la transpunerea în viață a concepției originale ce stă la baza dezvoltării cercetării științifice din țara noastră, meritele sale în procesul de integrare a școlii cu știința și producția, în edificarea primului institut central — Institutul Central de Chimie — și promovarea cercetării prin programe complexe, care îmbină armonios știința și tehnologia. Subliniind valoarea deosebită pe care o prezintă viziunea tovarășei Elena Ceaușescu în legătură cu știința și industria chimică, vorbitorul a relevat în același timp, că opera sa științifică, ce a reușit să formeze și dinamizeze un mare detașament de specialiști și să determine un avînt general cercetării chimice, este dominată de optica armoniei dintre teorie și practică, urmărind realizarea unor obiective de mare interes pentru dezvoltarea socială, răspunzînd exigențelor actuale ale revoluției tehnico-științifice și promovînd o calitate superioară în chimia românească.

În cuvîntul său, **acad. prof. Ioan Anton, vicepreședinte al Academiei,** a spus: În ansamblul strategiei progresului țării noastre, un loc central îl ocupă opera de industrializare. Definind în mod strălucit căile novatoare prin care știința contemporană contribuie la modernizarea societății noastre socialiste, tovarășa Elena Ceaușescu, în calitatea sa de președinte al Consiliului Național al Științei și Învățămîntului, s-a preocupat și se preocupă statornic, îndeaproape de organizarea optimă, eficientă a întregii activități de cercetare științifică și inginerie tehnologică, de promovarea progresului tehnic, urmărind cu consecvență transpunerea în viață a hotărîrilor partidului, a direcțiilor și orientărilor secretarului general al partidului, tovarășul Nicolae Ceaușescu, privind dezvoltarea științei și culturii în așa fel încît acestea să se transforme tot mai mult într-o puternică forță materială a progresului social.

În cuvîntul său, acad. prof. Ștefan Pascu, membru al Prezidiului Academiei Republicii Socialiste România, a relevat că, în galeria marilor personalități care și-au făurit un ideal de viață din lupta pentru dreptate socială și independență națională, un loc aparte ocupă tovarășa academician doctor inginer Elena Ceaușescu, care, alături de tovarășul Nicolae Ceaușescu, desfășoară o remarcabilă activitate consacrată progresului și prosperității patriei, bunăstării și fericirii poporului român.

Luînd cuvîntul, **Mihai Florescu, membru corespondent al Academiei, ministru-secretar de stat la Comitetul Național pentru Știință și Tehnologie,** a relevat: Tovarășa Elena Ceaușescu, prin întreaga sa activitate politică și științifică, constituie un excepțional catalizator al imenselor energii creatoare ale întregului popor, orientînd ferm și eficient acțiunile vizînd introducerea și generalizarea revoluției științifice în toate domeniile.

Este larg cunoscută și unanim apreciată, a spus vorbitorul, activitatea desfășurată de tovarășa academician doctor inginer Elena Ceaușescu în calitate de președinte al Comitetului Național Român „Oamenii de știință și pacea", prin care a făcut să străbată mesajul umanist ce animă poporul român, ca toate cuceririle științei să fie puse în slujba salvgardării păcii, a apărării dreptului fundamental la viață, la dezvoltare liberă și demnă.

Participanții la Adunarea generală solemnă au adresat o telegramă tovarășei academician doctor inginer Elena Ceaușescu, membru al Comitetului Politic Executiv al C.C. al P.C.R., prim viceprim-ministru al guvernului, președintele Consiliului Național al Științei și Învățămîntului.

TELEGRAMA ADRESATĂ TOVARĂȘEI

academician doctor inginer

ELENA CEAUȘESCU

membru al Comitetului Politic Executiv al Comitetului Central al Partidului Comunist Român, prim viceprim-ministru al Guvernului Republicii Socialiste România, președintele Consiliului Național al Științei și Învățămîntului

Mult stimată tovarășă academician doctor inginer Elena Ceaușescu,

Întruniți în Adunarea generală solemnă, membrii Academiei Republicii Socialiste România, cel mai înalt for științific și de cultură al țării, evocînd aniversarea zilei de naștere și a îndelungatei dumneavoastră activități revoluționare, vă prezintă, cu profundă stimă și aleasă prețuire, un fierbinte omagiu și vă adresează, din adîncul inimilor, respectuoase urări de sănătate și fericire, de viață îndelungată și putere de muncă, de noi și însemnate succese în activitatea de înaltă răspundere pe care o desfășurați spre binele și înflorirea patriei noastre socialiste, pentru continua dezvoltare a științei și culturii românești.

Academia Republicii Socialiste România este onorată de a vă avea printre membrii săi pe dumneavoastră, mult stimată tovarășă academician Elena Ceaușescu, prestigioasă personalitate a științei și culturii românești, ce întrunește aprecierea celor mai înalte cercuri științifice din lumea întreagă, militant revoluționar animat de înflăcărate și nobile sentimente patriotice, care, împreună cu cel mai iubit fiu al poporului nostru, tovarășul Nicolae Ceaușescu, secretar general al partidului, președintele Republicii Socialiste România, aduceți o strălucită contribuție la edificarea societății socialiste multilateral dezvoltate în patria noastră.

Sub îndrumarea și conducerea dumneavoastră directă, munca de creație științifică și tehnică din România cunoaște remarcabile împliniri în realizarea Programului partidului nostru, a obiectivelor fundamentale stabilite de istoricele hotărîri ale Congresului al XIII-lea al partidului și ale Congresului științei și învățămîntului.

Investită cu înalte funcții de partid și de stat, ați adus și aduceți o contribuție esențială la elaborarea politicii partidului și statului în domeniul cercetării științifice, a programelor de perfecționare a organizării și de modernizare a producției, de asimilare în producție a celor mai avansate cuceriri ale revoluției tehnico-științifice contemporane, de valorificare superioară a potențialului creator al gîndirii românești.

Model de cutezanță, abnegație și înaltă exigență în munca de cercetare științifică, încununată de rezultatele remarcabile obținute de-a lungul anilor în cercetarea fundamentală și aplicativă, contribuția dumneavoastră la progresul chimiei, al ingineriei și industriei chimice din țara noastră, la legarea cercetărilor științifice și tehnologice din acest domeniu de cerințele economiei noastre naționale a constituit un exemplu grăitor pentru modul în care știința trebuie strîns împletită cu producția, în folosul progresului societății, pentru binele și prosperitatea patriei, pentru pace.

Activitatea rodnică a Comitetului Național Român „Oamenii de știință și pacea", desfășurată sub prestigioasa dumneavoastră conducere, ilustrează convingător spiritul profund umanist și responsabil al politicii partidului și statului nostru, cerința imperioasă ca știința, cuceririle ei să fie puse exclusiv în slujba progresului social, pentru asigurarea dreptului fundamental al popoarelor la viață, la pace, la o existență liberă și demnă.

Membrii Academiei noastre, toți cei ce lucrează în cercetare, cultură și învățămînt, întreaga intelectualitate a României își afirmă și cu acest prilej profundul atașament față de cauza scumpă a poporului — construirea societății socialiste multilateral dezvoltate în patria noastră, față de politica internă și externă a partidului și statului nostru, elaborată și condusă cu înțelepciune și clarviziune de secretarul general al partidului, președintele Republicii, tovarășul Nicolae Ceaușescu, membru titular și Președinte de Onoare al Academiei Republicii Socialiste România.

Exprimîndu-vă cele mai alese sentimente de respect și admirație, ținem să aducem, și cu acest prilej, un omagiu exemplarei dumneavoastră activități, pe care o dedicați cu devotament și dăruire patriotică ridicării României independente și suverane pe noi culmi de progres și civilizație, pentru afirmarea tot mai puternică a științei și culturii românești în lume.

Vă dorim, mult stimată tovarășă Elena Ceaușescu, multă sănătate, putere de muncă, fericire, noi împliniri în strălucita și rodnica activitate pe care o desfășurați pe tărîm științific și politic.

Din adîncul inimii, La mulți ani!

Participanții la Adunarea generală solemnă a Academiei Republicii Socialiste România

SARCINILE ECONOMICE – ÎNDEPLINITE EXEMPLAR!

Modernizarea producției, riguros aplicată, consecvent urmărită

(Urmare din pag. 1)

că ea poate fi folosită pentru trei tipuri de sudură: în regim manual, în mediu de CO_2 și în mediu protector de argon. Beneficiarii nu trebuie, deci, să-și mai procure, de acum înainte, trei surse sau, cum se mai spune, trei aparate de sudură, ci una singură — R.S.U. 500. Primul pas hotărît în modernizarea surselor de sudură s-a făcut în prima parte a anului trecut, cînd, după o reproiectare constructivă și tehnologică asistată de calculator, la fiecare dintre cele trei surse s-a redus consumul de cupru, în medie, cu 40 kg pe bucată. În esență s-a avut în vedere electronizarea comenzilor fiecărei surse. În acest fel, în perioada care a urmat pînă în luna decembrie s-a obținut o economie de cupru echivalentă cu necesarul pentru realizarea a 250 de surse.

— Ca să ajungem la redresorul universal de sudură, intrat acum în fabricația de serie — precizează inginerul Dan Vasilescu, șeful secției a III-a producție — a fost, evident, necesară o nouă proiectare, atît constructivă cît și tehnologică. De această dată am avut în vedere în mod deosebit partea electronică de comandă care urma să aibă trei funcții în loc de una, adică pentru cele trei regimuri de lucru. Sigur, nu a fost ușor. Ideea electronizării părții de comandă există, o stăpîneam încă din prima fază de modernizare, forma de materializare era însă alta. Și acest lucru ne-a frămîntat cel mai mult, atît pe cei din producție cît și pe specialiștii atelierului nostru de proiectare nr. 3. Totul s-a făcut cu forțe proprii în mai puțin de trei luni. Acum lucrăm susținut pentru ca primele redresoare să le și livrăm întreprinderii „Vulcan" pînă la sfîrșitul acestei luni.

Fără îndoială asemenea rezultate se obțin, după cum spunea unul dintre principalii autori ai modernizării redresorului de sudură, muncitorul specialist Gheorghe Dîrlea, printr-o strînsă și permanentă colaborare a forțelor de concepție cu cele de execuție, condiție obligatorie a modernizării. În acest fel în 1986 au fost supuse reproiectării și modernizării 16 mari grupe de produse, în principal redresoare, echipamente de sudură, convertizoare, bobine și transformatoare, acțiune care a condus la obținerea unui spor al producției marfă de 7 la sută față de anul precedent, la economisirea a 445 tone de tablă subțire din oțel, 198 tone tablă silicoasă, 76 tone cupru, iar gradul de înnoire al produselor a ajuns la 70 la sută. Experiența dobîndită, implicarea tot mai activă a muncitorilor și specialiștilor vor asigura în acest an, numai prin înfăptuirea măsurilor ce vizează înnoirea și modernizarea produselor, obținerea unui spor de aproape 70 de milioane lei la producția marfă și reducerea cheltuielilor materiale cu 32 milioane lei.

— Într-adevăr, în cadrul amplei acțiuni de perfecționare a organizării și modernizare a producției avem un program mobilizator și sarcinile înscrise în el le considerăm minime — ne-a spus Constantin Gavrilă, secretarul comitetului de partid al întreprinderii. În spiritul sarcinilor subliniate de tovarășul Nicolae Ceaușescu la recenta Consfătuire de lucru de la C.C. al P.C.R. pe probleme ale activității din economie vom acționa cu sporită răspundere pentru aplicarea riguroasă în practică a acestui program, asigurînd, astfel, în 1989 creșterea la 85 la sută a ponderii produselor noi și reproiectate în valoarea producției marfă, sporirea calității și eficienței întregii noastre activități.

Nicolae COȘOVEANU

Suplimentar, prefabricate pentru construcții

Întreprinderea de prefabricate din beton Militari a intrat în cel de-al patrulea an al cincinalului cu o producție marfă suplimentară în valoare de 203,6 milioane lei și cu o temeinică pregătire a fabricației care i-a permis să desfășoare o activitate ritmică din primele zile ale lunii ianuarie. Pentru a răspunde solicitărilor sporite ale șantierelor de construcții din Capitală, colectivul acestei unități, acordînd, în continuare, atenție sporită folosirii cît mai bune a bazei tehnico-materiale de care dispune, a realizat suplimentar, în perioada care a trecut din prima lună a anului, peste 1200 mc prefabricate din beton armat și panouri mari reprezentînd echivalentul a peste 30 de apartamente.

Majorarea retribuțiilor oamenilor muncii și a pensiilor

(Urmare din pag. 1)

pe 60 la sută din întregul personal muncitor. Pe baza indicațiilor expuse ale secretarului general al partidului, tovarășul Nicolae Ceaușescu, o creștere mai puternică a retribuției s-a asigurat oamenilor muncii cu venituri mai mici, în prima etapă, 1 august — 1 octombrie, fiind cuprinși 2,5 milioane de oameni ai muncii cu retribuții între 1 500 și 2 000 lei lunar. În urma majorării, retribuțiile personalului muncitor din această categorie au crescut la 2 001—2 400 lei lunar. Cea de a doua etapă, care a început la 1 noiembrie 1988 și s-a încheiat la 1 ianuarie 1989, a privit retribuțiile tarifare cuprinse între 2001 și 2250 lei lunar, pentru 1,9 milioane de oameni ai muncii. Așadar, beneficiari ai majorării retribuțiilor în primele două etape au fost oamenii muncii cu venituri mai mici, fapt ce dovedește, o dată în plus, preocuparea statornică a partidului și statului nostru de a asigura condiții mereu mai bune de viață pentru toți oamenii muncii în concordanță cu principiile eticii și echității societății noastre socialiste. Relevant este, astfel, că retribuția tarifară minimă a crescut de la 1500 lei lunar la 2000 lei, cu circa 33 la sută, iar retribuțiile tarifare între 2001—2250 lei lunar au fost majorate la 2401—2650 lei lunar, cu circa 30 la sută.

Aceleași principii ale înaltului umanism al politicii partidului nostru în înfăptuirea cu consecvență a programului de creștere a nivelului de trai al poporului stau la baza măsurilor de majorare a pensiilor. În perioada 1 august — 31 decembrie 1988 au fost majorate, în procente diferențiate, pensiile pentru 801,5 mii persoane, pensiile mai mici cunoscînd o creștere de 45,5 la sută. La 1 martie 1989 urmează a se majora pensiile de asigurări sociale de stat pentru munca depusă și limită de vîrstă cuprinse între 1501—3000 lei lunar, încheindu-se astfel întreaga acțiune de majorare a pensiilor, de care vor beneficia în total aproape 1,4 milioane persoane. Pensia medie pentru limită de vîrstă cu vechime integrală va ajunge, la încheierea majorării, la 3000 lei lunar.

Privitor la acțiunea de majorare a retribuțiilor, în ședința Comitetului Politic Executiv al C.C. al P.C.R. s-a subliniat că în conformitate cu hotărîrile adoptate, aceasta va continua, în mod eșalonat pe ramuri și activități, cu începere de la 1 martie și se va încheia la 1 august 1989, astfel încît din luna august întregul personal din economie va beneficia de retribuții sporite. La încheierea acțiunii de majorare, retribuția medie pe economie va ajunge la 3 300 lei. Veniturile suplimentare obținute de personalul muncitor din economie vor fi în anul 1989 de 34,4 miliarde lei, iar în anul 1990, cînd toți oamenii muncii vor beneficia de retribuții majorate pe întregul an, vor fi de 29 miliarde lei.

Subliniind importanța și semnificația deosebită a măsurilor de majorare a veniturilor oamenilor muncii și sarcinile care decurg din aplicarea lor, secretarul general al partidului, tovarășul Nicolae Ceaușescu, a arătat în cadrul ședinței Comitetului Politic Executiv al C.C. al P.C.R. că acestea demonstrează forța economiei noastre, justețea politicii partidului nostru, faptul că se aplică ferm principiile de bază ale socialismului, de asigurare a ridicării continue a nivelului de trai, material și spiritual al oamenilor muncii. „Partidul nostru — relevă tovarășul Nicolae Ceaușescu — pornește consecvent de la principiul că desfășurarea în bune condiții a construcției socialiste nu poate avea loc decît acordînd o grijă permanentă condițiilor de muncă, de viață ale clasei muncitoare, țărănimii, intelectualității, ale întregului popor".

Răspunzînd acestei griji prin fapte de muncă exemplare, avem datoria să nu precupețim nici un efort pentru ca, zi de zi, întreaga noastră activitate să se desfășoare la nivelul cerințelor impuse de programele de dezvoltare economico-socială, pentru ca puternicul potențial productiv și de creativitate de care dispunem să fie utilizat cît mai bine, cale sigură pentru sporirea în continuare a venitului național, sursă trainică a bunăstării noastre.

Cu sentimente de caldă recunoștință, de fierbinte gratitudine față de secretarul general al partidului, inițiatorul acestor noi măsuri de majorare a retribuțiilor și pensiilor, oamenii muncii din Capitală, asemenea celor din întreaga țară, își exprimă neclintita hotărîre pentru a îndeplini exemplar sarcinile ce le revin în înfăptuirea programelor de dezvoltare economico-socială, de a obține în acest an cele mai bune rezultate, întîmpinînd cu realizări de prestigiu Congresul al XIV-lea al partidului și a 45-a aniversare a revoluției de eliberare socială și națională, antifascistă și antiimperialistă, sporindu-și contribuția la progresul general al patriei.

CREȘTEREA MEDIE A PENSIEI DE ASIGURĂRI SOCIALE DE STAT PENTRU MUNCA DEPUSĂ ȘI LIMITĂ DE VÎRSTĂ
– în procente –

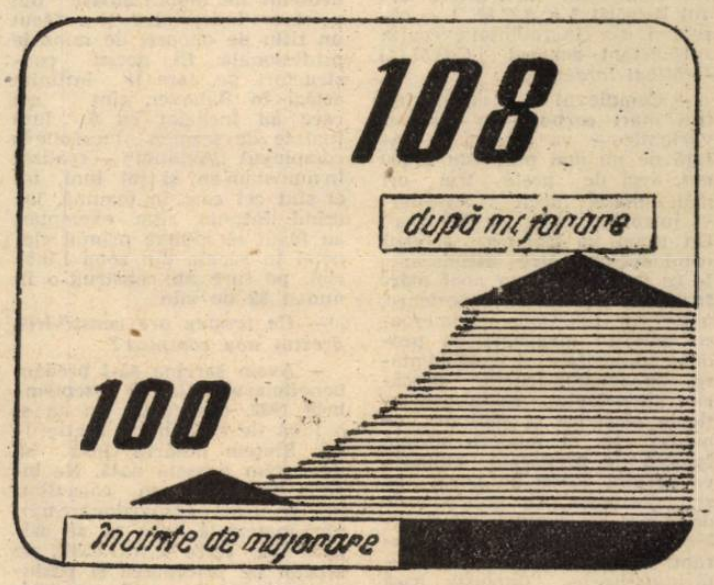

Ritm intens de lucru, calitate înaltă la repararea tractoarelor și mașinilor agricole

(Urmare din pag. 1)

nute pentru a asigura efectuarea lucrărilor de reparații pînă cel mai tîrziu la 20 februarie, știut fiind că de această acțiune depinde, în măsură hotărîtoare, desfășurarea în cele mai bune condiții a campaniei de primăvară.

— Eforturile noastre sînt pe deplin îndreptățite, precizează *ing. Ion Marin, director al S.M.A. Ciorogîrla* — deoarece astăzi nu mai poate fi concepută o agricultură de mare randament fără contribuția substanțială a mecanizatorilor. Ne așteaptă o campanie agricolă în care va trebui să intrăm nu numai cu întregul parc de mașini și tractoare bine puse la punct, ci și cu oameni bine pregătiți profesional, capabili ca prin calitatea muncii lor să pună temelie trainică producției agricole din acest an, producție care, după cum a cerut secretarul general al partidului, trebuie să fie cea mai mare din istoria țării. Este un obiectiv care ne solicită întreaga noastră pricepere, capacitate de organizare și putere de muncă.

Cum se acționează concret la S.M.A. Ciorogîrla pentru asigurarea calității și punctualității în repararea tractoarelor și atelajelor? În primul rînd, în centrul S.M.A., precum și în secții s-a acordat o mare atenție organizării în cît mai bune condiții a fluxului tehnologic pe liniile de reparații și întreținere, precum și dotării corespunzătoare a fiecărui punct de lucru cu sedevistica necesară. La nivelul stațiunii au fost organizate ateliere speciale pentru repararea tractoarelor, mașinilor de erbicidat și de administrat îngrășăminte, de recondiționare a pieselor de schimb. În acest an, valoarea pieselor recondiționate depășește 4,5 milioane lei, ceea ce reprezintă aproape o dublare, comparativ cu anul trecut. Un obiectiv principal îl constituie urmărirea exigentă a reparațiilor, recepția lucrărilor efectuîndu-se atît pe faze, cît și în stadiul final. Pînă acum în unitate au fost încheiate reparațiile la pluguri, discuri și grape stelate, mecanicii și mecanizatorii acționînd, în continuare, susținut pentru repararea semănătorilor, mașinilor de plantat, a celor de balotat, a combinatoarelor și cultivatoarelor. Au fost încheiate, de asemenea, lucrările de reparații la mașinile fitosanitare și de administrat amendamente.

De la interlocutorul nostru am reținut că prin acțiunile de modernizare a fluxului de fabricație, prin creșterea gradului dotării tehnice au crescut considerabil productivitatea muncii și fiabilitatea lucrărilor, fapt evidențiat și de cifra-bilanț a activității desfășurate pînă acum: 72, din parcul de 140 tractoare, sînt gata pentru campania de primăvară. Avansate sînt și lucrările de reparații și revizie a semănătorilor. Mai bine de jumătate din utilajele care, în primăvară, vor incorpora sub brazde semințele viitoarelor recolte au trecut cu bine probele la bancul de încercări.

Paralel cu lucrările „la zi", mecanizatorii pot fi întîlniți în cîmp, lucrînd la fertilizarea fazială a culturilor de grîu și orz. În toamnă, semănatul a fost efectuat în foarte bune condiții agrotehnice, folosindu-se soiuri de mare productivitate. Ca urmare, culturile se prezintă acum bine înfrățite și dezvoltate, avînd o densitate de peste 650 fire pe metru pătrat. Fiind asigurate, la nivelul tuturor unităților, îngrășămintele necesare, atît azotate, cît și complexe, mecanizatorii au trecut acum la administrarea lor conform cartării agrochimice și ținînd seama de îngrășămintele aplicate în toamnă. Pînă la această dată au fost fertilizate fazial 1 200 hectare, s-au administrat 5 200 tone de îngrășăminte organice și au fost transportate în cîmp 2 200 tone de gunoi de grajd.

În bătălia pentru recolte mari, mașinile nu înseamnă însă totul. Este nevoie în primul rînd de oameni cu o temeinică pregătire, capabili să folosească cu randament maxim utilajele pe care lucrează. Aceasta impune o muncă susținută pentru ridicarea nivelului profesional al tuturor lucrătorilor. Este un aspect esențial căruia, și în continuare, organizația de partid, consiliul oamenilor muncii trebuie să-i acorde cea mai mare atenție. După cum este necesar și aici, ca de altfel în toate unitățile agricole, să se întreprindă acțiuni susținute pentru întărirea ordinii și disciplinei, creșterea răspunderii în muncă a specialiștilor, a tuturor lucrătorilor. Pentru că numai cadre bine pregătite, cu o înaltă conștiință revoluționară, vor putea realiza sarcinile mobilizatoare ale acestui an, hotărîtor pentru întregul cincinal.

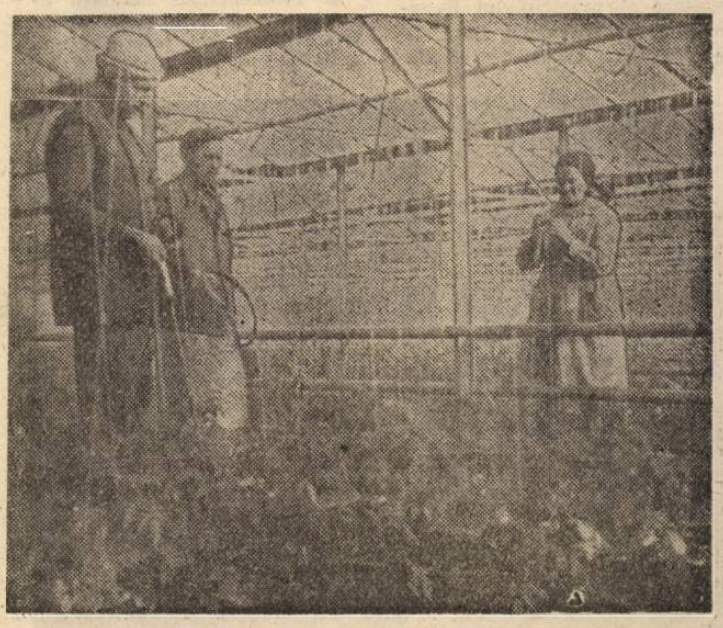

La C.A.P. Dudești se lucrează intens la întreținerea legumelor din sere Foto: M. CIOC

Tehnologiile avansate creează premise pentru scurtarea termenului de predare

(Urmare din pag. 1)

nul dintre ele este complexul de la intersecția căii Rahovei cu noul Drum pentru trafic greu — un perimetru care trece prin adînci prefaceri urbanistice. O scurtă prezentare a viitorului ansamblu comercial ne-o oferă șeful Brigăzii 3 a A.C.M. 1 — căreia i s-a încredințat execuția (proiectant general, I.C.P.M.C.) — *Mihai Iordănescu :*

— Complexul — cuprinzînd trei mari corpuri, cu înălțimi variabile — va avea o suprafață de nu mai puțin de 35 000 mp, deci de peste trei ori mai mare decît „Aviației" și întrecînd chiar și „Unirea". Un tunel va asigura accesul camioanelor către ascensoarele ce vor transporta apoi mărfurile la nivelurile superioare, unde vor funcționa numeroase unități : magazine cu produse alimentare și nealimentare, de legume-fructe, pescărie, piine-lapte, zaharoase, articole electrice și sanitare, de menaj etc. O modern utilată fabrică de preparate culinare va pregăti 50 000 de porții pe zi, destinate atît unităților de desfacere din incintă, cît și celor din vecinătate. Un restaurant, un bufet-expres, o cofetărie-patiserie (inclusiv casă de comenzi) vor reprezenta alimentația publică. Complexul va dispune și de utilități tehnice proprii, cum sînt centrale de frig și termică, gospodărie de apă ș.a.

— *Cînd au început lucrările ?*

— La 1 septembrie anul trecut. Am avut inițial de îndepărtat 27 000 mc de pămînt, pentru a aduce terenul la cota zero și a începe săpăturile pentru fundații către cota minus 9 m. Vom excava în total circa 220 000 mc de pămînt ! Apoi, urmează să turnăm aproximativ 50 000 mc de beton (socotind că o mașină transportă 5 mc, aceasta înseamnă 10 000 de curse), de montat 15 000 mp de faianță, 12 000 mp de pardoseli de gresie etc.

Pentru Mihai Iordănescu, pentru tovarășii săi de brigadă, aceste cifre — pe care ni le comunică cu tonul omului deprins cu dimensiunile de excepție — reprezintă reperele încă unui examen al competenței, al dăruirii profesionale, al răspunderii personale și, deopotrivă, colective. Brigada este, putem spune, obișnuită cu performanțele, cu asumarea unor angajamente deosebit de mobilizatoare din a căror îndeplinire și-a făcut un titlu de onoare, de mîndrie profesională. Ei, acești constructori pe care îi întîlnim astăzi în Rahovei, sînt cei care au încheiat cu 6 luni înainte de termen lucrările la complexul „Aviației" — realizat în numai un an și trei luni, tot ei sînt cei care în toamnă, lucrînd într-un ritm exemplar, au făcut să răsune primul clopoțel în școala din zona Linăriei, pe care au construit-o în numai 82 de zile.

— *Ce termen are construirea acestui nou complex ?*

— Avem sarcina să-l predăm beneficiarului la 30 septembrie 1989, deci după un an și o lună de la debutul șantierului. Sîntem hotărîți însă să devansăm această dată. Ne bizuim pe experiența colectivului, pe buna aprovizionare tehnico-materială care ni se asigură de către C.A.G.C.M., ne bizuim pe priceperea și pasiunea cu care lucrează meșteri cum sînt dulgherii Dumitru Bocăneală și Ion Huțu, sau fierar-betoniștii Constantin Condoiu, Georgel Vas, Carol Croitoru. În egală măsură, sîntem, în această bătălie cu timpul, într-o permanentă căutare a noului, a unor soluții tehnice care să ne permită atît ritmuri înalte, cît și utilizarea judicioasă, economicoasă a materialelor. Pentru că un ritm intens presupune deopotrivă organizare riguroasă, disciplină, dar și modernizarea tehnologiilor de construcție.

Într-adevăr, din acest punct de vedere șantierul se vădește a fi o adevărată „stație-pilot". Proiectul prevedea, de pildă, realizarea unui zid de sprijin, de mari dimensiuni, a unui așa-numit „perete mulat" : o lucrare anevoioasă și, ca urmare a amplasării șantierului, implicînd unele probleme dificil de rezolvat. Soluția ? Va fi construit un „zid de sprijin prefabricat", din elemente de beton de 2 m lățime / 6 m înălțime — o premieră tehnologică. Avantajele ? Săpătura către Drumul de trafic greu se execută în bune condiții, progresiv ; consumul de beton va fi redus cu circa 30 la sută ; organizarea de șantier este considerabil mai simplă. O idee valoroasă generează o alta : zidul prefabricat să se toarne la fața locului. Cum ? A fost amenajat un poligon acoperit pentru realizarea prefabricatelor necesare (el nu a fost amplasat oricum, ci pe locul viitorului platou cu tonete pentru producătorii individuali, așa încît placa de beton va fi utilizată în continuare).

Este iarnă și turnarea betonului implică unele dificultăți : s-a amenajat deci, la poligon, o centrală termică ce funcționează cu cărbune, cu un sistem ingenios de calorifere și ventilatoare, așa încît se reușește decofrarea rapidă a stîlpilor turnați. Din nou efecte notabile : cost redus, operativitate, evitîndu-se transportarea de la alte baze de producție a unor stîlpi de aproape 7 m și cîntărind fiecare 17 tone. Nu în ultimul rînd, de o deosebită eficiență se vădește a fi și o altă idee tehnică. Îmbinarea stîlpilor cu grinzile — „nodurile" — solicită complexe lucrări : la un singur „nod", 50 m de sudură. Și sînt peste 150 de asemenea îmbinări ! Din nou, ingeniozitatea tehnică în acțiune : prin aproplerea în faza de presudură a grinzilor de stîlpi, volumul operațiilor a fost redus într-o proporție însemnată.

Sînt, acestea, mărturii ce probează implicarea, spiritul novator al constructorilor de aici, de pe acest mare șantier. Sînt, de asemenea, o garanție că, și de astă dată, ei se vor situa la înălțimea misiunii de răspundere ce le-a fost încredințată.

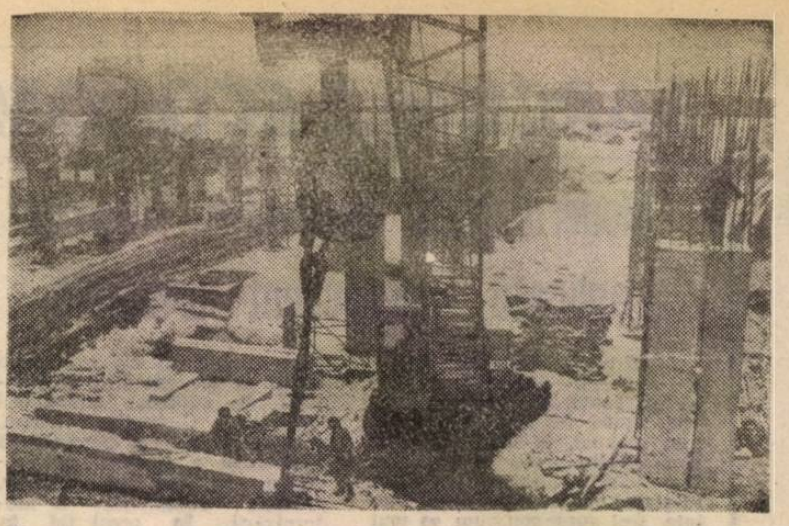

Aspect de pe șantierul marelui complex comercial agroindustrial din zona Rahovei-Chirigiu Foto: **Lucian SIMION**

Vă informăm despre

Conteiner special pentru piine

Ambalarea și expedierea produselor de panificație se fac în prezent, după cum se știe, în navete din material plastic. Specialiștii din cadrul Întreprinderii de morărit și panificație au conceput un nou sistem, menit să asigure o importantă creștere a productivității muncii, reducerea efortului fizic solicitat de încărcarea și descărcarea din mijloacele de transport și obținerea unor importante economii de mase plastice, ce se pot utiliza mult mai eficient în alte scopuri. Iată în ce constă noua soluție : a fost realizat un conteiner metalic, cu 15 rafturi mobile, care poate „prelua" 135—150 de franzele. La partea superioară este prevăzut cu un cirlig ce permite ridicarea lui pe platforma autovehiculului și, implicit, așezarea în locurile de descărcare de la magazine. Conteinerele pot fi aduse pînă la punctele de vînzare, înlăturîndu-se astfel și o altă operație : remanipularea produselor spre a fi expuse în rafturile magazinelor.

Noul tip de conteiner, care va intra în curînd în dotarea unităților furnizoare, nu necesită modificări ale mijloacelor de transport și poate fi utilizat pentru toate sortimentele de panificație

Noi sortimente de mobilă

Anul acesta, cele 32 de unități din rețeaua I.C.L. „Mobila" își întîmpină cumpărătorii cu un fond de marfă cu 4,3 la sută mai mare decît în 1988, într-o structură sortimentală diversificată și, în egală măsură, cuprinzînd numeroase noutăți. Astfel au fost contractate noi sortimente de dormitoare (de la I.J.P.I.P.S. Vîlcea, C.P.L. Blaj, I.M.L. Craiova, Arta Mobilei București), biblioteci (de la — I.J.P.I.P.S. Vîlcea, — I.M.L. Craiova, — Arta Mobilei București — I.F.E.T. Baia Mare), camere de tineret (de la — C.P.L. Comănești — I.M.L. Craiova), bucătării (de la — C.P.L. Bistrița — I.J.P.I.P.S. Vîlcea — C.P.L. Oradea — I.F.E.T. Suceava — I.P.L. Galați — I.F.E.T. Miercurea Ciuc), holuri (de la — C.P.L. Brașov — Relaxa Mizil — I.P.L. Miercurea Ciuc — C.P.L. Oradea — C.P.L. Sighet — C.P.L. Sebeș — I.F.E.T. Arad), camere de zi-sufragerii (de la C.P.L. Sf. Gheorghe — Arta Mobilei București — I.F.E.T. Baia Mare), precum și o gamă variată de mobilier divers și de completare cum ar fi : comode video, cuiere, mese T.V., mese și scaune pliante, canapele ș.a. Menționînd că aceste noi sortimente se vor găsi în magazine în perioada următoare, să precizăm că unitățile de profil sînt aprovizionate și cu modele de mobilă produse în anii trecuți și bine apreciate de cumpărători : dormitoarele „Violeta", „Prima" „Timișoara", „Sandra", camerele de zi-sufragerii „Pintea" și „Linda", holurile „Havana", „Zăgan II", „Ciucaș", „Mureș", „Georgeta", „Emanuel", „Ever" și „Luciana", camerele-studio „Sorina", „Costel" „Violeta", camerele de tineret „Cătălina", bibliotecile „Dunărea", „Tofana", „Giulești", „Rodica", „Romb", „Vidraru", „Vișeu" și „Alexandra" și bucătăriile „Irina", „Oana" și „Anda".

În toate unitățile au fost organizate expoziții în care produsele sînt prezentate în compartimente distincte, pe grupe, într-o ambianță de funcționalitate, similară cu cea a apartamentelor. Au fost, de asemenea, stabilite magazine reprezentative de desfacere : calea Rahovei nr. 126, bl. 28, bd. Metalurgiei nr. 25, str. Drumul Taberei bl. 521, șos. Ștefan cel Mare nr. 15, calea 13 Septembrie nr. 73—75, bd. Dimitrov bl. P.17, șos. Pantelimon nr. 276 și calea Crîngași nr. 6, bl. 15.

Cumpărătorii beneficiază de transportul mobilei la domiciliu, de demontarea mobilei vechi și montarea celei noi, precum și de consultații în legătură cu amplasarea ei în apartament. A fost perfecționată și activitatea de livrare a mobilei, prin sistemul de „precomandă" (este vorba de unitatea „Apartamentul" din str. 30 Decembrie nr. 52 și de cea din str. Știrbei Vodă nr. 4 unde clienții pot achita costul mobilei și al transportului și urmează să primească mobila la domiciliu, în termen de 45 de zile).

H. TABACU

Cercetarea științifică în sprijinul ocrotirii sănătății tinerei generații

În cadrul amplelor acțiuni ce au în vedere perfecționarea sistemului de ocrotire a sănătății populației, racordarea fermă a cercetării științifice de specialitate la cerința intensificării activităților profilactice, la Institutul pentru ocrotirea mamei și copilului sînt în curs de derulare o serie de importante studii. Iată cîteva dintre obiectivele bogatei agende de lucru a specialiștilor de aici

● Sub coordonarea Academiei de Științe Medicale și a I.O.M.C., în colaborare cu clinicile de pediatrie din centrele universitare și cu direcțiile sanitare ale municipiului București și ale județelor Cluj, Timiș, Bihor, Călărași se desfășoară un amplu studiu multicentric cu privire la bolile respiratorii acute, frecvente la vîrstele mici. Cercetarea include loturi mari de copii, rezultatele sale urmînd să contribuie la fundamentarea unui complex program vizînd prevenirea și combaterea respectivelor afecțiuni. Un accentuat caracter profilactic au și programele ce se referă la unele boli cu incidență sporită în perioada maturității cum sînt hipertensiunea arterială, obezitatea, afecțiunile dentare etc. și care trebuie combătute din copilărie.

● Problematica sănătății adolescentului reprezintă și ea un domeniu de referință al activității specialiștilor din institut în cadrul unor servicii de asistență multidisciplinară, acordîndu-se o atenție deosebită programelor educaționale, de grup și individuale, privind cultivarea respectului pentru familia echilibrată și corespunzător dimensionată, inducerea unor deprinderi de viață rațională și igienică etc. Aceste programe sînt aplicate în cabinete de specialitate ale unor instituții de învățămînt mediu și liceal.

I. C.

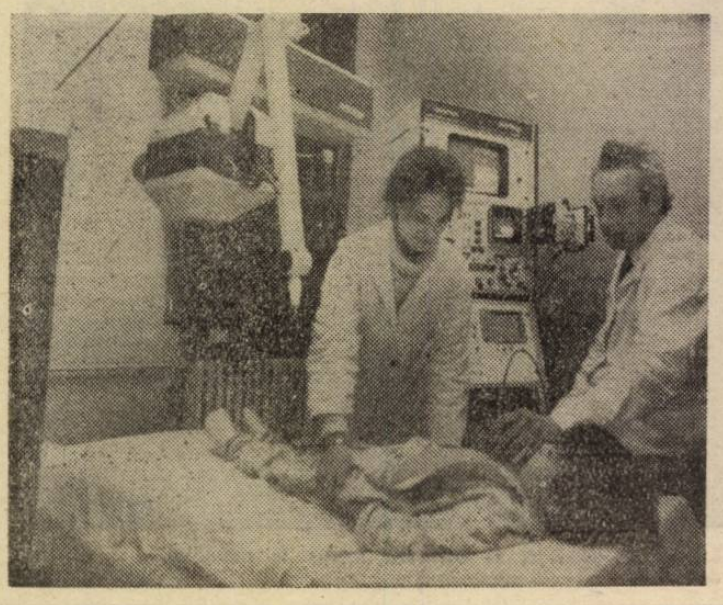

Un test privind solicitudinea și concluzia lui

De ce optică comodă asupra unor prestații de... optică ?

Să ți se rupă în plină stradă rama de la ochelarii de vedere, iar una dintre lentile să stea gata-gata să cadă nu-i deloc plăcut, dar pe deplin posibil. Soluția ? Să te adresezi primei unități, cu profil de „Optică", în speranța că meșterii de aici vor înlătura prompt defecțiunea. Ceea ce, în cadrul testului nostru, am și făcut. Numai că „socoteala de acasă" nu și-a găsit pretutindeni cuvenitul corespondent în realitate..

● Unitatea „Optică și ceasornicărie" din Complexul cooperației meșteșugărești, șos. Giurgiului 92. Încercăm să ne spunem păsul, dar lucrătoarea de la „Ceasuri" ne invită să revenim ziua următoare, deoarece astăzi colegul ei de la „Optică" lipsește. ● Unitatea „Optica" din str. Academiei. Nu ni se primește comanda, fără a ni se explica însă motivul. Să mergem, însă — ni se spune — după colț, în gang, unde ar exista un centru care s-ar ocupa cu asemenea lucrări. ● Unitatea „Ochelari" din bd. Magheru. Meșterul privește rama și decide : „Mergeți dv. în str. Colței. Există acolo o unitate care se ocupă cu astfel de operații. Au și o soluție specială pentru lipit".

Să constituie oare lipirea unei rame de ochelari o operație atît de complicată încît ea să nu poată fi executată în oricare unitate de optică, indiferent că aceasta se află în subordinea cooperativelor „Artă și precizie", „Prestarea", ori a Oficiului farmaceutic nr. 1 ? Nicidecum, pentru că, iată, la unitatea din Pasajul „Cooperației" din calea Victoriei, lucrătoarea Ioana Manole a luat rama și ne-a spus că ne efectuează lucrarea în cîteva minute. Aproape că nu ne-a venit să credem. După atîta timp pierdut ! La fel, cu deplină solicitudine, a fost primită cererea noastră și la unitatea „Tehnica medicală" din str. Soculul.

Am prezentat concluziile testului nostru conducerilor cooperativelor „Artă și precizie" și „Prestarea". Interlocutorii au rămas de-a dreptul surprinși de cele relatate. Asemenea lucrări de maximă urgență — ni se precizează — trebuie să se efectueze în toate unitățile. Și totuși, realitatea este cu totul alta. De ce ? Evident, este de datoria factorilor de răspundere din cadrul celor două cooperative să o afle, găsind, bineînțeles, și măsurile cuvenite pentru a asigura cuvenita armonizare dintre dispoziții și solicitudinea reală a lucrătorilor din subordine. Oricum, ni se pare oportună și studierea posibilității înființării (sau desemnării) unei unități care să execute, în primul rînd, lucrări de maximă urgență. Așteptăm.

Romeo MARIAN

Muzeul — lăcaș de cultură cu puternice valențe de educație patriotică și estetică

— Interlocutor : dr. **ALEXANDRU CEBUC**, directorul Muzeului de Artă al Republicii —

— Ca instituție de patrimoniu, deopotrivă ca lăcaș de cultură care, prin diferite modalități, poartă un dialog variat și fructuos cu largi categorii de public, muzeul contribuie la educarea multilaterală a celor ce-l vizitează, cu precădere a tineretului. Ne aflăm la inceput de an și am dori să aflăm, stimate tovarășe director, care sînt, în 1989, principalele coordonate și obiective ale activității Muzeului de Artă al Republicii ?

— Liniile directoare ale activității noastre în special ale acțiunilor ce se adresează direct publicului, izvorăsc din tezele și orientările, de largă deschidere, cuprinse în istorica Expunere prezentată de secretarul general al partidului, tovarășul Nicolae Ceaușescu, la marele forum democratic din noiembrie anul trecut. Am pornit, deci, în alcătuirea programelor noastre, de la rolul major pe care îl acordă secretarul general al partidului culturii și artei în modelarea personalității umane, în dezvoltarea conștiinței socialiste, în făurirea omului nou, cu un bogat orizont de cunoaștere, cu un nivel cultural din ce în ce mai ridicat. O deosebită însemnătate în acest proces educativ complex o are, așa cum sublinia tovarășul Nicolae Ceaușescu, cunoașterea istoriei poporului, a marilor valori materiale și spirituale realizate de acesta de-a lungul veacurilor, respectul față de creația înaintașilor, mindria față de marile împliniri din anii socialismului — ca surse de întărire și de afirmare plenară a sentimentului patriotic. La pragul dintre ani am deschis, sub egida Comitetului de Cultură și Educație Socialistă al Municipiului București „Salonul municipal de pictură, sculptură, grafică, artă decorativă și design" care, rămînînd deschis pînă în februarie, înfățișează în mod semnificativ realizările recente ale artiștilor plastici bucureșteni, la loc de frunte situîndu-se lucrările ce oglindesc elanul constructiv al „Epocii Nicolae Ceaușescu". Totodată, prin ample compoziții este adus, în expoziție, un înalt omagiu tovarășului Nicolae Ceaușescu, ctitorul noii Românii, marele strateg al drumului nostru spre comunism, tovarășei Elena Ceaușescu, eminent om politic, savant de renume internațional. Marilor evenimente politice ale anului 1989 — aniversarea a 45 de ani de la actul istoric din august 1944 și Congresul al XIV-lea al partidului — le vom consacra cuprinzătoare expoziții omagiale, ambele reunind lucrări din toate genurile artelor plastice care reflectă, la un înalt nivel artistic, momente semnificative din glorioasa istorie a construcției socialismului în țara noastră, uriașele transformări în plan economic, social, spiritual din epoca deschisă de cel de-al IX-lea Congres al partidului.

— Muzeul de Artă al Republicii dispune de un bogat patrimoniu de artă românească, veche, clasică și contemporană. Prin ce manifestări veți releva publicului cele mai semnificative valori ale artei plastice naționale ?

— Printr-o suită de expoziții tematice și retrospective, vizînd creația unor autori reprezentativi. Din prima categorie aș menționa „Arta în Țările Române în secolele XVII—XVIII" (iulie), „Portretul istoric medieval în Țările Române" (martie). În ce privește retrospectivele, acestea vor fi consacrate creației unor pictori ca Dumitru Ghiață (noiembrie) — cu prilejul împlinirii a 100 de ani de la naștere, Ștefan Luchian (octombrie) — de la a cărui naștere se împlinesc 120 de ani. Aș aminti, de asemenea, selecțiile din operele unor graficieni contemporani de seamă ca George Leolea (februarie), Paul Erdös (aprilie), din creația pictorului și graficianului Vasile Blendea (mai). De asemenea, vom consacra, de-a lungul anului, expoziții personale, tot cu caracter retrospectiv, unor artiști reprezentativi ai zilelor noastre : Adrian Podoleanu, Ion Sălișteanu, Florin Niculiu, Gheorghe Ionescu, Gheorghe Zidaru, Sorin Ionescu, Alexandru Țipoia, Ileana Balotă. Aș vrea să precizez — pentru a sublinia amploarea unor asemenea manifestări — că expozițiile amintite vor reuni nu doar lucrări din muzeul nostru, ci și din instituții de patrimoniu din țară, din colecții particulare.

— După cum se știe, Muzeul de Artă al Republicii dispune și de un substanțial fond de artă străină. Prin ce expoziții veți face cunoscute publicului pe cele mai valoroase, pe cele intrate recent în patrimoniul dumneavoastră ?

— Sînt convins că se va bucura de un mare interes, în luna aprilie, expoziția „Noi achiziții și donații în Muzeul de Artă al Republicii", în care vom prezenta lucrări de pictură, sculptură, grafică, artă decorativă cu care s-a îmbogățit muzeul în ultimii cinci ani. Din colecțiile noastre, ca și din unele particulare, vom alcătui expoziția tematică „Arta metalului și mobilierul european în succesiunea stilurilor". Ceasul — privit ca obiect de artă — va fi prezentat într-o expoziție inedită, intitulată „Orologeria europeană".

— Ce alte modalități de dialog cu publicul veți aborda în decursul anului ?

— Preocupați să formăm un public din ce în ce mai avizat, mai competent, să contribuim la educația patriotică și estetică, în special a tinerelor generații, vom continua ghidajele tematice în diferitele săli ale muzeului, destinate cu precădere elevilor și studenților, precum și ciclurile de expuneri însoțite de proiecții de diapozitive și filme documentare. Acestea din urmă, avînd tematici diverse, axate pe genuri de artă, pe perioade istorice și zone geografice, se desfășoară atît în sala noastră de artă brîncovenească, cît și la Muzeul Colecțiilor de Artă și, cu un deosebit succes, începînd de anul trecut, în sala Amfiteatru a Teatrului Național. Interesul manifestat de public este o mărturie a dorinței de cunoaștere, de îmbogățire a orizontului cultural ce caracterizează categorii din ce în ce mai largi de oameni ai muncii. Venind în întîmpinarea diverselor cerințe spirituale, organizăm manifestări, din ce în ce mai multe, în întreprinderi, facultăți, licee, școli. Un loc aparte îl ocupă acțiunile ce vizează dialogul artelor. La asemenea manifestări, în care se fac referiri la interferențele dintre artele plastice, poezie, muzică, dans, colaborăm cu instituții teatrale și muzicale, invităm apreciați compozitori, plasticieni, actori, soliști, balerini. Prin tot ceea ce întreprindem ne străduim să conferim muzeului calitatea unui lăcaș de cultură dinamic, viu, deschis actului major de educație, de elevare spirituală.

Eugen COMARNESCU

Cinstire poetului național

Momentul împlinirii a 139 de ani de la nașterea lui Mihai Eminescu a marcat debutul manifestărilor ce vor avea loc sub genericul centenarului trecerii în eternitate a poetului nostru național. Una dintre primele manifestări omagiale a avut loc simbătă la amiază, în sala Conservatorului, sub egida Uniunii Scriitorilor. Prestigioși oameni de cultură și artă — prof. univ. dr. docent Alexandru Balaci, vicepreședinte al Uniunii Scriitorilor, eminescologul George Munteanu, poeții Cezar Baltag și Ion Gheorghe — au evocat cu profundă emoție viața și creația luceafărului poeziei românești, relevînd profunda sa prezență în conștiința contemporanilor. Numeroasele ediții și marile tiraje de care s-a bucurat opera eminesciană în anii socialismului, multitudinea cărților și studiilor ce s-au adăugat, în ultima vreme, exegezelor eminesciene, sînt mărturii elocvente ale prețuirii pe care partidul și statul nostru o acordă inegalabilei sale creații, pătrunsă de nemăsurată dragoste de țară și de neam Iar traducerile, mereu mai multe, lucrările despre viața și opera lui Eminescu apărute peste hotare vorbesc, la rîndul lor, despre larga audiență internațională a mesajului umanist al poetului nostru național, despre amplitudinea caracterului universal al creației sale.

Clipe de emoție și elevație spirituală a creat recitalul din lirica eminesciană susținut de actori de frunte ai Naționalului bucureștean. Nemuritoare versuri din bine cunoscute poezii — „La steaua", „Trecut-au anii", „O, rămîi", „Dintre sute de catarge" — au fost rostite cu sensibilitate de Ilinca Tomoroveanu iar capodopera poetului, „Luceafărul", a avut, în interpretarea lui Gheorghe Cozorici, adînci rezonanțe în sufletele și cugetele auditoriului.

C. EUGEN

CRONICA TEATRALĂ

La Teatrul „Bulandra" : „PRIVIND ÎN JUR CU OCHI FĂRĂ LUMINĂ"

de Radu F. Alexandru

În recenta premieră de la Teatrul „Bulandra", ce poartă ca titlu un vers de Baudelaire, *„Privind în jur cu ochi fără lumină"*, dramaturgul Radu F. Alexandru se dovedește a fi rămas consecvent cu el însuși, cu modul său grav, tăios, aspru de a se apropia de probleme, subliniind stăruitor răspunderea morală a fiecărui om față de faptele sale, chiar dacă ele nu intră sub incidența legii. Lucrarea — sever proces de conștiință — are o structură modernă, dar dificilă, aceea a piesei moleculare, compartimentate, formată din scurte momente care se succed, se intersectează și se întrepătrund, fără o suită logică dictată de acțiune, ci după o logică interioară, dictată de tensiunea temei. Utilizînd această formulă, autorul pune în lumină remușcările ce o duc în pragul nebuniei pe inginera Silvia Marin, vinovată, fără voia ei, dar vinovată, de moartea celei mai bune prietene, Monica Vlăsceanu, pe care a crezut, în mod fals, că o ajută, sfătuind-o să scape de copilul dorit cu ardoare de aceasta din urmă.

Spectatorii sînt transformați în martorii acestui chinuitor proces sufletesc, după cum și în martorii spaimei asistentei medicale, Camelia, ale regretelor epidermice, din nefericire, ale doctorului Andrei, omul iubit de Monica, dar prea puțin vrednic de această iubire. Publicul participă, totodată, la ancheta condusă cu inteligență și excepțională umanitate de comisarul Stăncescu, omul dornic să descopere adevărul, nu de dragul adevărului în sine, ci pentru a-i putea ajuta pe semenii săi.

Transpunerea scenică a acestui text dificil, dar interesant și important prin problemele ridicate, i-a revenit lui Cristian Hadjicu-lea. Cu un decor contrapunctic, frumos și funcțional creat de Mihai Mădescu și de regizor, dramatic prin florile din fundal ce contrastează violent cu situațiile piesei, dar mai ales cu o distribuție bine aleasă și perfect condusă, spectacolul are claritate, rigoare și dramatism.

Frămîntările Silviei Marin, prietena cu aer de ocrotitoare a Monicăi, i-au prilejuit Mirelei Gorea un joc concentrat, sobru, plin de nuanțe și forță lăuntrică. Dorința de a-și ajuta prietena, considerată prea slabă pentru a crește un copil fără tată, spaima în clipa în care află de moartea ei, remușcările răscolitoare, nevoia de a spune adevărul anchetatorului, imposibilitatea de a merge pînă la capăt (interesante similitudini cu Raskolnicov din „Crimă și pedeapsă" de Dostoievski), prăbușirea sufletească din final, toate acestea au fost realizate cu multă sinceritate și putere de convingere. În plăpînda, dar atît de sensibila Monica Vlăsceanu, Mariana Buruiană a creat un personaj de o mare complexitate sufletească. Fiecare moment trăit de această eroină ne rămîne în memorie, datorită modului în care a fost realizat de actriță, cu reținere, încărcată însă de o puternică trăire interioară. La rîndul ei, Ioana Pavelescu a găsit pentru asistenta medicală Camelia, îngrozită de moartea Monicăi, îngrozită mai ales să nu fie prinsă, soluții scenice sugestive, dovedindu-se o bună interpretă de dramă. Ion Besoiu l-a interpretat pe comisarul Stăncescu cu multă măiestrie, gradînd frumos etapele parcurse în apropierea de adevăr, păstrînd o anumită ambiguitate în legătură cu cunoașterea acestuia, chiar și față de spectatori, nu numai față de interlocutor, pînă la finalul-surpriză, cînd ascultă mărturisirea Silviei, fără nici o reacție, doar cu o imensă milă pentru nefericita pedepsită de propria-i conștiință. Dacă decorul contrapunctic a funcționat bine în sublinierea sensurilor spectacolului, ilustrația muzicală (Alexandru Schulder), prea ostentativ antinomică, o muzică de fanfară cum ar fi cea ascultată în stațiunile de odihnă după-amiaza, a avut momente cînd a devenit obositoare în sine, fără să mai producă efectul estetic dorit.

Îmbogățind afișul Teatrului „Bulandra" reprezentația se înscrie printre reușitele reale ale stagiunii, datorită problemelor abordate, dar mai ales forțelor artistice puse în valoare.

ILEANA BERLOGEA

TUR DE ORIZONT

Concert de capodopere

Ateneul Român va găzdui joi 19, vineri 20 și simbătă 21 ianuarie, orele 18, trei concerte ale Orchestrei simfonice a Filarmonicii „George Enescu", dirijate de Mircea Cristescu. Este vorba de veritabile concerte de capodopere, în program figurînd lucrări reprezentative din creația lui Johann Sebastian Bach. Vor fi interpretate : Concertul brandenburgic nr. 5 în Re major (soliști : Virgil Frâncu — flaut, Gabriel Croitoru — vioară, Nicolae Licaret — clavecin), Concertul pentru două piane, în Do major (soliști : Horia Mihail și Valeriu Rogacev), Concertul pentru trei piane, în Re major (soliști : Remus Manoleanu, Andrei Deleanu, Andrei Tănăsescu) și Concertul pentru patru piane, în la minor (soliști : Mihai Ungureanu, Viniciu Moroianu, Valentin Gheorghiu, Dana Borșan).

Fotografii din Danemarca

În galeria din str. Brezoianu nr. 23—25 s-a deschis expoziția Asociației Fotografilor din Danemarca, organizată în cadrul schimburilor dintre asociațiile de profesioniști din cele două țări. Cele 60 de imagini, sublinia conf. univ. ing. Silviu Comănescu, secretar executiv al Asociației Artiștilor Fotografi, surprind aspecte semnificative din realitățile daneze — portrete, compoziții, peisaje și în special eseuri.

Pagini inedite

Numărul 3/1988 al trimestrialului „Manuscriptum", editat de Muzeul Literaturii Române, cuprinde pagini inedite aparținînd unor scriitori reprezentativi sau referitoare la creația acestora. Sub genericul „Unirea — națiunea a făcut-o" sînt grupate scrieri ale corifeilor Școlii Ardelene. La „Arhivă contemporană" apar scrieri de Nichita Stănescu, Nicolae Labiș, Constantin Noica, Sergiu Al-George, completate cu „file de album" despre Marin Preda. Rubrica „Măștile Thaliei" cuprinde piese de Mihail Sorbul, Dimitrie Stelaru, amintiri din teatru de Victor Papilian, evocarea activității de traducător a lui Dan Botta. La alte rubrici apar pagini semnate de Mircea Eliade, Lucian Blaga, Sextil Pușcariu, Octavian Goga, Ion Minulescu, Victor Ion Popa, Aurel Maican, Matei Millo.

Pe afișul artiștilor amatori

Recent, artiștii amatori ce alcătuiesc Teatrul muncitoresc „Marcel Anghelescu" al Combinatului Poligrafic „Casa Scinteii" au prezentat în premieră, sub îndrumarea regizorului Victor Moldovan, de la Național, piesa „Între poeți" de Paul Everac, o comedie satirică de actualitate. Același regizor pregătește, cu interpreții de la Teatrul muncitoresc al I.C.T.B., spectacolul „O seară la Iunion", pe un scenariu de Liviu Dorneanu inspirat din schițe de I. L. Caragiale.

În repetiții la Teatrul Giulești

La Teatrul Giulești se află în repetiții avansate spectacolul „Hohote de ris", avînd la bază texte umoristice de Tudor Popescu. În fruntea distribuției se află Sebastian Papaiani, alături de care vor evolua Radu Panamarenco, Constantin Cojocaru, Adriana Trandafir, Angela Ioan, Virginia Roiin. Regia este semnată de George Bănică.

Cultură cinematografică

În ciclul „Momente de referință din istoria celei de-a șaptea arte", sala Dalles va găzdui vineri, ora 17 o expunere însoțită de proiecții pe tema : „Un poet al cartierelor sărace : Marcel Carné și interpretul său preferat, Jean Gabin".

Naționalul invită

În cele trei săli ale Teatrului Național vor fi prezentate, în această săptămînă, nu mai puțin de 22 de spectacole, cu piese din dramaturgia românească și universală, clasică și contemporană. În Sala mare vor putea fi văzute: „Ucenicul vrăjitor" — inedit recital al actorului Radu Gheorghe, în compania Orchestrei simfonice a Filarmonicii din Ploiești (astăzi, ora 18); „Caligula" de A. Camus — cu Ovidiu Iuliu Moldovan în rolul titular (marți, ora 18); „Harap Alb" — spumoasă comedie de Răducu Ițcuș după basmul lui Ion Creangă (miercuri și vineri, ora 18); „Zbor deasupra unui cuib de cuci" de Dale Wasserman — un succes de aproape șase ani (joi, ora 18); „Ionești" de Platon Pardău, cu Silvia Popovici și Gh. Dinică în fruntea distribuției (simbătă, ora 10); „Hagi Tudose" de Barbu Ștefănescu Delavrancea — prilejuind o creație actorului Constantin Dinulescu (duminică, ora 10); „A douăsprezecea noapte" de Shakespeare (duminică, ora 18). Sala Amfiteatru va găzdui: „Campionul" de Ioan Gârmacea — cu Costel Constantin, Cezara Dafinescu, Eugen Cristea (marți, ora 18); „Vassa Jeleznova" de Gorki — recentă premieră, cu George Constantin și Florina Cercel ca protagoniști (miercuri și simbătă, ora 18); „Un anotimp fără nume" de Sorana Coroamă Stanca (joi, ora 18); „Drumul singurătății" de Arthur Schnitzler (vineri, ora 18); „Poveste din Hollywood" de Neil Simon (duminică, ora 10); „Contrabasul" de Patrick Suskind — a suta reprezentație, un excepțional recital al artistului poporului Radu Beligan (duminică, ora 18). Sala Atelier: „Ultimul act" de Marica Beligan, cu Margareta Pogonat și Costel Constantin (astăzi, ora 18, simbătă, ora 10); „Autograf" — incitant recital al actorului Eugen Cristea (marți, ora 18); „Clovnii" — spectacol-pantomimă realizat de Mihai Mălaimare (joi și simbătă, ora 18); „Faleza" de Julius Edlis (vineri, ora 18); „Fata din Andros" de Terentiu (duminică, ora 14); „Act venețian" de Camil Petrescu — cu Florin Piersic și Cezara Dafinescu (duminică, ora 18.30).

LA COOPERATIVA „RADIOPROGRES":

Pentru o „recepție" optimă a cerințelor solicitanților

Avînd unități în aproape toate cartierele orașului, Cooperativa „Radioprogres" oferă o bogată gamă de servicii — de la repararea aparatelor de televiziune și radio, a magnetofoanelor, casetofoanelor și pick-up-urilor pînă la prestații destinate posesorilor auto — montări de dispozitive de aprindere electronică, de alarmă ș.a. Dat fiind numărul în continuă creștere al solicitanților, programele pe acest an vizează în mod firesc extinderea și dezvoltarea prestațiilor. Amănunte aflăm de la tovarășul *Cornel Drufu*, președintele cooperativei :

— Un loc aparte între preocupările noastre îl ocupă extinderea rețelei de unități, cu precădere la parterul noilor blocuri de locuințe, cu sprijinul consiliilor populare ale sectoarelor repartizîndu-ni-se spații în diferite zone ale orașului unde eram mai puțin reprezentați. Astfel, unităților deja existente li se vor adăuga alte șapte, amplasate în str. Dristor — Tomis, bl. 20-L, calea 13 Septembrie — Urdăreanu bl. T-8, Izvor — Coșbuc bl. 119 str. Mămulari bl. C-3, str. România Muncitoare bl. 29-A, bd. Păcii — Cascadelor bl. A, str. Theodor Speranția bl. S-5. De asemenea, vom căuta să diversificăm în continuare profilurile serviciilor oferite.

— *Ce veți întreprinde în această direcție ?*

— Încă din primul semestru al anului, la unitatea nr. 28 din șos. Cățelu, vom introduce două noi activități. Este vorba despre jocuri electronice pe calculator și înregistrări de programe de calcul pe bandă magnetică. Sperăm că se vor bucura de bune aprecieri din partea clienților noștri.

În vederea satisfacerii în condiții cît mai bune a solicitărilor populației, în cadrul altor opt unități vom organiza activități complementare celor de bază, ceea ce va determina scurtarea timpului afectat de solicitanți. Așa vom proceda la unitățile din calea Moșilor nr. 59, str. George Călinescu nr. 52, șos. Ștefan cel Mare nr. 15, șos. Giurgiului nr. 129, str. Doamna Ghica nr. 85, șos. Nicolae Titulescu nr. 94, bl. 14, șos. Pipera nr. 21—23, str. Brezoianu nr. 11, care, concomitent cu repararea aparatelor de radio-TV, a casetofoanelor și magnetofoanelor, vor primi și comenzi pentru reparații de ceasuri electronice, aparate video sau dispozitive electronice de alarmă pentru autoturisme.

Prin dialogul direct cu clientela, prin participarea — cu produse realizate în secțiile noastre de producție — la tîrgurile cooperației și prin organizarea unor concursuri de creație și proiectare vom căuta să răspundem cît mai deplin tuturor cerințelor. Sînt numai cîteva dintre preocupările care, credem, vor conduce la îmbunătățirea serviriI, la eliminarea micilor „scurtcircuite" care și-au mai făcut, din păcate, loc anul trecut în activitatea noastră.

— *La rîndul nostru, rămînem „pe recepție" față de tot ceea ce va însemna un plus de calitate în serviciile oferite de „Radioprogres".*

Marian CIOBA

FIȘIER

● *Dumitru Florea, str. Serg. Marcu Ion nr. 15.* Am supus atenției DPMOS situația dv. Întrucît vă încadrați în prevederile H.C.M. nr. 454/1957, veți beneficia de un ajutor bănesc, în limita fondurilor ce se vor aloca.

● *Asociația locatarilor str. Poiana Muntelui nr. 2, bl. OD 3.* Potrivit art. 18 aliniatul ultim, din Decretul nr. 387/1977, suma reprezentînd cota de contribuție la constituirea fondului de rulment se restituie membrilor asociației, în cazul în care nu mai au această calitate, după reținerea cotelor de contribuție datorate la zi. În cazul moștenitoarei fostului locatar al ap. 3 urmează să-i restituiți suma de 126 lei, conformîndu-vă indicațiilor Comitetului executiv al Consiliului popular al sectorului 6. Acest răspuns este valabil și pentru *Zamfira Fogaș, str. Samuil Vulcan nr. 69.*

● *Gheorghe Domșa, aleea Livezilor nr. 43 :* Pensia minimă pentru pierderea capacității de muncă, ce se încadrează în gradul II de invaliditate, pentru pensionarii care primesc pensie numai din fondurile asigurărilor sociale de stat se stabilește la 800 lei lunar (art. 4 din Decretul nr. 210/1988).

● *Mihail Birlică, aleea Baraj Bicaz nr. 9.* În legătură cu aplicarea unor prevederi statutare privind asociațiile de locatari, vă comunicăm : 1) În situația în care adunarea generală consideră necesară constituirea unui fond de reparații, acesta se poate realiza pentru executarea unor reparații de strictă necesitate în interesul colectivității. 2) Adunarea generală a asociației de locatari poate majora fondul de rulment numai în cazul în care cheltuielile de întreținere, în lunile de vîrf, depășesc acest fond. 3) Plafonul de casă nu poate depăși 500 lei. 4) Comisia de cenzori lucrează în plen sau cu o participare de jumătate plus unu.

INFORMAȚIA publicitate

Schimburi de locuință

SCHIMB apartament două camere București, pentru similar Deva. Tel. 13.71.42. (2093)

SCHIMB garsonieră confort 1 sporit, zona piața Mimiș cu apartament 2 camere comandate, sau decomandate zona Dristor — Mihai Bravu. Tel. 30.56.29.

Închirieri

STAGIAR caut garsonieră central, prefer Kogălniceanu. Tel. 13.97.80. (8622)

OFER cameră mobilată la tineri căsătoriți. Tel. 84.02.05. (2564)

CAUT casă 3 camere la curte, zona 1 Mai, Cringași. Bucureștii Noi, pe termen lung. Tel. 66.31.93. (7857)

ÎNCHIRIEZ cameră mobilată modest (gaze) la 2 băieți încadrați. 22.48.53. (8049)

Vînzări

VÎND Oltcit Club 11 R, zero km. Tel. 80.39.97.

VÎND Dacia 1300 îmbunătățită, rulat 34000 km. Tel. 18.78.94. (2720)

VÎND Dacia 1100 S, piese de schimb, multiple îmbunătățiri. Tel. 53.69.44. (1855)

VÎND stofă palton, palton nou bărbătesc grifer 54, aragaz tip vechi 3 ochiuri, mini-calculator. Tel. 26.70.62.

VÎND televizor, studio, încălțăminte 43—44. Tel. 44.11.88. (2977)

VÎND frigider, lampadar sculptat, vitrină, cuier, măsuță fier forjat, mașină spălat, televizor, recamier, mască chiuvetă, dulapuri perete, bicicletă „Practic" stare bună, convenabil, vînd-o împreună. Tel. 78.77.17. (2194)

VÎND palton bărbătesc 52, îmblănit cu bizam spinări, guler șal vidră Alaska excepțional. Tel. 33.13.85.

SUFRAGERIE stil neagră, birou, dulapuri, schiuri performanță 2 m., clăpari 45, minicalculator nou. 50.48.45. (2846)

OGLINDĂ, șifoniere, aragaz, televizor, frigider, mașină spălat. Cumpăr video. 31.53.16.

VÎND Dacia 1320, zero km. Tel. 14.19.36.

PREDAU contract garsonieră confort 1 Sălăjan metrou. Tel. 74.10.46, orele 13—17.

Legitimații declarate nule prin pierdere

pe numele : Lemăndroi Constantin, Piesca Constantin, Nedelcu Dorel, Mihai Lenuța, Georgescu Simona, Farcașiu Marilena, Faighel Viorel, Cismaru Gheorghe, Vlasie Radu, Șerban Mira, Radu Nicolae, Palangeap Vali, Matei Matei, Andreescu Marius, Constantinescu Romeo Lăcătușu N. Sterian, Roșculeț Elena, Coteanu Teodora, Vasilache Marin, Huidan (Albu) Ofelia, Iancu Raveica, Vlad Andreiana, Filip Florin, Constantin Elena, Vasile Marian, Ștefan Aurica, Vlăsceanu Cristian, Croitoru Nicolae, Petrescu Anica, Maftei Mariana, Mitrea Constanța, Romilă Mihai, Mihăiță Gabriel, Idița Marius, Maziiu Nuța, Bajurea Dumitru, Tilă Marioara, Mocanu Mihai, Mocanu Emanuela, Gîlmeanu Ion, Trandafirescu Virginia, Nucu Maria, Calciu Nicolae, Putineanu Viorica, Bojă Ioana, Florea Nicolae, Iancu Constantin, Angheluță Andrei, Feru Fănică, Ion Geamanu Constantin, Vasile Camelia, Stan Maria, Petrescu Ioana, Poenaru Bordea Milania Gabriela, Nicoară Iuliana, Veres Dimitrie, Cieciu Dumitru, Orșa Gabriel, Căluneanu Cornelia Transilvania, Bănică Nicolae, Stancu Nicolae, Ochenatu Dumitru, Romatovschi Ion, Oliva Lucia Florica, Enache Viorica, Sandu Nicoleta, Negrea Alexandru, Vrînceanu Florin, Răilicanu Sorin, Presură Ion, Toma Stelian, Botea Sorin, Gavril Florentina, Niță Carmen, Albișoru Mihail, Mogoșilă Marian, Albuleț Petre, Gheorghe Tănase, Popa Elena, Ionescu Elena, Turie Stelian, Aiteanu Brigitte-Helia, Georgescu Ioan, Panfil Elena, Hodoroiu Elena, Miu Marian, Cazacu Mihai Andrei, Toma Anișoara Anica, Popescu Gabriel, Gălățeanu Veronica.

Pierderi

PIERDUT ecuson serviciu pe numele : Petre Mihai, Șersun Gürtler Mihaela, Tăbăcaru Niculai, Grigoriu Pavel, Grigoriu Rodica. Se declară nule.

PIERDUT tichet butelie S 56065, pe numele Pavel Ivana. Îl declar nul. (2946)

PIERDUT legitimație acces bancă pe numele Nicola Emilia. O declar nulă. (2959)

PIERDUT legitimație de control alimentar (Sanepid) pe numele Cruț Maria. O declar nulă. (3035)

PIERDUT legitimație Policlinica M.A.I., pe numele Uțescu Valentin. O declar nulă.

PIERDUT certificat vamal emis de Vama Veche, pe numele Nasîp Tanîor. Îl declar nul. (3092)

PIERDUT contract închiriere emis de ICRAL Colentina, pe numele Afodorcei Petru. Îl declar nul.

PIERDUT legitimație și tichet transport IFA — Măgurele, pe numele Avram Maria. Se declară nule. (3117)

PIERDUT carnet identitate CFR, pe numele Țîrdei Dorina. Se declară nul. (7141)

PIERDUT contract închiriere emis de ICRAL Berceni, pe numele Elisei Costel. Îl declar nul. (3147)

PIERDUT contract închiriere emis de IAGSC, pe numele Frumușanu Mihai. Îl declar nul. (2920)

PIERDUT carnet părți sociale (I.C.S.I.T. Titan București) cu nr. 1983—29 pe numele Dochitescu Ioan. Îl declar nul.

PIERDUT tichet butelie pe numele Nicolae Petre. Îl declar nul.

PIERDUT tichet butelie pe numele Simion Leana. Îl declar nul.

PIERDUT contract închiriere emis de ICRAL Pajura, pe numele Popa Nicolae. Îl declar nul.

PIERDUT contract închiriere emis de ICRAL Herăstrău pe numele Florescu Gabriela. Se declară nul. (2691)

PIERDUT certificat calificare meserie lăcătuș ajustor, emis de Coop. Prestarea — București, pe numele Buzatu Ionel. Îl declar nul. (2827)

PIERDUT chitanță Radio-Progres nr. 196548, emisă de Radio Progres din calea Plevnei 13. Se declară nulă.

PIERDUT permis intrare în Policlinica M. I., pe numele Gere Iosif. Îl declar nul.

PIERDUT carnet identitate și permise CFR pe numele Jimbiaru Constantin. Le declar nule. (2705)

PIERDUT carte de ziarist pe numele Vasile Băran. O declar nulă. (7942)

PIERDUT carnet student pe numele Ciofu Oana. Îl declar nul.

PIERDUT carnet student pe numele Sandul Dragoș. Îl declar nul.

D.D.P. — Secția Cimitire-Crematoriu Uman declară nulă, fiind pierdută, chitanța în alb 24731. (3010)

IDEB — declară nule, fiind pierdute, cleștele de sigilat cu matrița nr. 314 ; bonuri de mișcare contor electric, seria 96019—96049 ; buletine de tarifare seria : 41592—41601 și procesele verbale de contravenție seria 3136—3150.

I.U.G. — București declară nule, fiind pierdute, autorizațiile autovehiculelor : 37 B 2938, 37 B 3248 ; 31 TM 6094; 37 B 4242 ; 37 B 5038 ; 31 Bv. 1686 ; 41 B 3972 ; 3j B 4813. (4800)

ANTREPRIZA Construcții Montaj nr. 1 declară nulă, fiind pierdută, ștampila nr. 021—40—449. (2780)

COOP. Radio-Progres declară nul, fiind pierdut, un carnet comandă chitanță de la nr. 72565—72583. (2771)

ICL Alimentara 2 declară nulă, fiind pierdută, delegația mărfuri 5061 din 3 noiembrie 1988 pe numele Vasile Elena. (2905)

CENTRUL de calcul electronic București declară nul, fiind pierdut, sigiliu metalic cu antetul MIE-CIMAC CCE — nr. I. (2939)

ÎNTREPRINDEREA comercială de stat Legume-Fructe București declară nulă, fiind pierdută, fila CEC A 42 — 105016, emisă de Grădinița nr. 1 TRANSCOM. (mp 6669)

TRUSTUL Antreprize Generale Carpați declară nulă fiind pierdută autorizația de transport MTTc cu seria 544565. (1948)

Diverse

COOPERATIVA Prestarea organizează cursuri de programare calculatoare. Informații la tel. 81.17.31. (8433)

TÎNĂRĂ intelectuală, încadrată, nefumătoare, caut pensiune completă, mediu corespunzător. Căsuța agenției 6896.

OFERIM pensiune completă la o încadrată. Tel. 86.84.78. (393)

CAUT persoană pricepută, gospodină, referințe, pentru menaj două — 3 zile săptămînal, la două persoane. Tel. 23.62.20. (7188)

UNITATE socialistă încadrează electrician de întreținere ctg. 2—4, cu respectarea prevederilor Legii nr. 10, 12 și 57 și domiciliul stabil în municipiul București. Relații suplimentare la tel. 14.43.64.

INSTITUTUL de Cercetare Științifică și Inginerie Tehnologică pentru Automatizări, cu sediul în București, calea Floreasca 167 bis, încadrează de urgență un instalator tehnico-sanitar și un fochist cu domiciliul stabil în Municipiul București. Relații suplimentare la tel. 33.00.60 interior 141 sau 193.

ÎNTREPRINDEREA de Vinuri și Bachiuri București Est, cu sediul în șos. Electroniei nr. 19, sectorul 2, încadrează în condițiile Legii nr. 12/1971 — vulcanizator — domiciliul stabil în municipiul București. Relații la telefon : 35.11.50, interior 132, 128, 145.

CIRCUL BUCUREȘTI
prezintă în continuare marele succes spectacolul internațional
STELELE CIRCULUI

În program : dresuri extraordinare de lei, urs polar, maimuțe, porci, cîini, cai, pelicani.

Numere acrobatice și comice de mare atractivitate.

Un spectacol care vă oferă două ore de relaxare și bună dispoziție.

Rețineți din timp bilete la casa Circului și la casa de bilete de la magazinul „Romarta copiilor".

CENTRUL DE CREAȚIE ȘI CULTURĂ SOCIALISTĂ „CÎNTAREA ROMÂNIEI"
Str. Zalomit nr. 6 — sector 1 București

ANUNȚĂ

deschiderea următoarelor cursuri rapide de 4 și 5 luni cu începere de la 1 februarie și 1 martie 1989

— Limbi străine (începători și avansați)
— L. germană, L. engleză, — L. maghiară.
— Creație vestimentară (croitorie).
— Depanare T.V. (integrate și color).
— Estetica feței (cosmetică).
— Dans modern.
— Chitară (începători și avansați)
— Balet copii

precum și completarea locurilor la formația de teatru.

Informații suplimentare la sediul Centrului, între orele 10—19, la telefon 16.25.79.

CENTRUL DE CREAȚIE ȘI CULTURĂ SOCIALISTĂ „CÎNTAREA ROMÂNIEI" AL SECTORULUI 1

str. Slătineanu nr. 16 (zona Piața Romană) telefon 11.98.68

Primește înscrieri pentru cursurile :
— Dans modern ;
— Gimnastică (adulți și copii) ;
— Instrumente muzicale (pian, acordeon, chitară) ;
— Cosmetică ;
— Dactilografie-secretariat (la zi și prin corespondență) ;
— Design vestimentar ;
— Calculatoare ;
— Lb. engleză, adulți ;
— Regie-operatorie.

Decese

COLEGII din Dispensarul Veniamin Costache, sect. 5, regretă profund dispariția prematură a distinsului lor coleg CEAUS IONEL. Sincere condoleanțe familiei. (7957)

FAMILIA Nan anunță cu mare durere în suflet dispariția fulgerătoare a celei ce a fost o ideală soție, mamă, prietenă și colegă IOANA PANAITESCU (SURUGIU). Sincere și eterne regrete. Pe COCA nu o vom uita niciodată. Va rămîne mereu vie în amintirea noastră. (8023)

SE ÎMPLINEȘTE 1 an de cînd scumpa noastră mamă NICOLESCU MARGARETA-ELVIRA născută VLAD ne-a părăsit lăsînd în sufletele noastre amărăciune și durere. Comemorarea duminică 22 ianuarie. Costion și Dan fii. (4407)

LOCATARII blocului A, 5, din str. Covasna nr. 5 regretă dispariția colocatarei LUCA ELENA și transmit sincere condoleanțe familiei. (7307)

COLEGII, cadre didactice de la Liceul Agroindustrial Fierbinți, anunță, cu profundă durere, dispariția fulgerătoare a prof. IONEȘTI IOANA, eminent dascăl, om de înaltă ținută morală și transmit condoleanțe familiei. Îi vom păstra o veșnică și afectuoasă amintire. (7981)

LENUȚA soție, Sorin fiu anunță că se împlinește un an de cînd ne-am despărțit cu sfîșietoare durere de cel care ne-a dăruit dragostea sa, ne-a luminat viața, omul bun GEORGE CĂMĂRAȘU, trecut în lumea tăcerii cu gîndul la noi, cei care vom purta povara singurătății și a dorului nestins. Cei care l-ați cunoscut și iubit, acordați-i o clipă de aducere aminte. (6197)

COLEGII din Spitalul, Policlinică și Teritoriul Mogoșești Giurgiu sînt alături de dr. Dorobăț Nicolae în greaua încercare pricinuită de decesul tatălui și exprimă condoleanțe familiei. (1256)

LOCATARII blocului M. 4 din București, Intr. Dr. Felix nr. 2 aduc un pios omagiu la trecerea în neființă a regretatei PETRE VASILICA și își exprimă toată compasiunea îndureratului soț Petre Ștefan. (7099)

LOCATARII blocului 41 din str. Răcari nr. 10, sector 3, regretă dispariția prematură a celui ce a fost CIUHULESCU EUGEN și transmit sincere condoleanțe familiei îndurerate. (7149)

FAMILIILE Duca, Marin, Stanciu și Stăvaru sînt alături de dr. Cristian Ștefănescu în greaua pierdere suferită prin decesul mamei sale SORICA ȘTEFĂNESCU (SILICA). Sincere condoleanțe familiei îndurerate. (7113)

COLEGII din cadrul Biroului C.T.C., de la I. Metalica București sînt alături de Nicolae Florea și împărtășesc durerea acestuia pricinuită de dispariția prematură a soției sale NICOLAE VICTORIA. (8100)

DOCTOR Ștefănescu Florența este alături de colaboratoarea și prietena Istudor Caliopi în marea pierdere suferită prin decesul mamei și îi prezintă condoleanțe. (7116)

COLEGII din cadrul Formației 6 SVIAM sînt alături de Nicolae Grigorescu în greaua pierdere suferită prin decesul tatălui său și transmit familiei îndurerate sincere condoleanțe. (7218)

COLEGII din serviciul Tehnic Autobaza 5, Ferentari, transmit tov. Ghiță Dan condoleanțe la încetarea din viață a tatălui său. (7246)

FAMILIILE Panaitescu, Ionescu și Miki Despotide anunță cu durere scurgerea a 7 ani de la decesul dragei și neuitatei LOLA DESPOTIDE. (3960)

COLEGII de muncă din Autobaza nr I. București I.T.S.A.I.A. sînt alături de tov. Damian Niculina, în marea durere pricinuită de pierderea mamei sale și transmit sincere condoleanțe familiei îndoliate.

LOCATARII blocului H.16 B, str. Fuiorului 5 regretă dispariția colocatarei ȘERBĂNESCU ELENA și transmit condoleanțe familiei Henter. (7449)

COLEGII de serviciu sînt alături de Dumitrescu Dan în greaua încercare datorată dispariției mamei sale. (7114)

COLEGII din unitatea 165, Frizerie—Coafură din Piața Reșița, anunță cu nemărginită durere, dispariția prematură a colegului lor OPRIȚĂ DAVID. Îi vom păstra nestearsă amintire.

SOȚIA mulțumește colegilor, prietenilor, colocatarilor, rudelor și tuturor celor care au fost alături în dureroasa despărțire de cel ce a fost pilotul maior (r) DIMITRIE COROAMA. (7469)

ELEVII clasei a VII-a A și Școlii nr. 69, împreună cu dirigintele, sînt alături de colegul lor Mihai Knal, la marea durere pricinuită de moartea tatălui său. Sincere condoleanțe.

OMUL deosebit, prietenul bun, col (r) DUMITRU POPA OPREA ne-a părăsit fulgerător. Cu nețărmurite regrete împărtășim durerea familiei. Familia Gheorghe Cășleanu. (7541)

COLEGII din serviciile Export și Producție din CISCF sînt alături de colega lor Diana Turcu, în marea durere pricinuită prin pierderea tatălui său și transmit familiei îndoliate, sincere condoleanțe.

SÎNTEM din tot sufletul lîngă colega noastră Ileana în grelele momente pricinuite de moartea tatălui — director general C.I.B., ing. TURCU ION. Colegii din I.C.T. — Laboratorul Bumbac. (7669)

Schimb de mesaje între tovarășul Nicolae Ceaușescu și tovarășii Ferraz de Abreu, președinte al Partidului Socialist Portughez, și Jorge Sampaio, secretar general al P. S. Portughez

LISABONA. — Din partea **tovarășului Nicolae Ceaușescu, secretar general al Partidului Comunist Român, s-au transmis tovarășilor Ferraz de Abreu, președintele Partidului Socialist Portughez, și Jorge Sampaio, secretar general, calde felicitări, un salut prietenesc și urări de succese în îndeplinirea funcțiilor din conducerea partidului.**

Exprimînd calde mulțumiri pentru felicitările și urările adresate, s-au transmis tovarășului Nicolae Ceaușescu expresia sentimentelor de stimă, un cordial salut și cele mai bune urări de sănătate și succese în activitatea desfășurată în conducerea partidului, statului și poporului român.

Schimbul de mesaje a avut loc cu prilejul întîlnirii tovarășilor Ferraz de Abreu și Jorge Sampaio cu tovarășul Ion Coman, membru al Comitetului Politic Executiv, secretar al C.C. al P.C.R., care a reprezentat partidul nostru la cel de-al VIII-lea Congres al Partidului Socialist Portughez.

★

★

★

LISABONA. — La Lisabona s-au desfășurat lucrările celui de-al VIII-lea Congres al Partidului Socialist Portughez, care a dezbătut moțiunile de orientare politică, unele modificări ale statutului și a ales noile organe conducătoare ale P.S.P. Au participat aproximativ 1 700 delegați, precum și reprezentanți ai unor partide și organizații politice de peste hotare.

În numele Partidului Comunist Român, al secretarului său general, tovarășul Nicolae Ceaușescu, a fost prezentat participanților la congres un mesaj de salut de către tovarășul Ion Coman, membru al Comitetului Politic Executiv, secretar al C.C. al P.C.R., reprezentantul partidului nostru la congres.

★

La Lisabona s-au încheiat lucrările celui de-al VIII-lea Congres al Partidului Socialist Portughez, care a adoptat moțiunile de orientare politică și a ales membrii Comisiei Naționale. În funcția de secretar general al Partidului Socialist Portughez a fost ales Jorge Sampaio.

INFORMAȚIA Pe tot globul

LA NICOSIA s-au încheiat lucrările reuniunii Comitetului special al mișcării de nealiniere la care au fost reprezentate 56 de țări. Dezbaterile au fost consacrate creșterii rolului și eficienței mișcării de nealiniere. În cadrul reuniunii au fost elaborate documente ce urmează să fie prezentate sesiunii din mai a.c. a Comitetului, iar apoi supuse spre examinare reuniunii la nivel înalt a mișcării de nealiniere, programată să se desfășoare la Belgrad

LA CHEMAREA Consiliului militanților pentru pace din Austria, în țară se desfășoară noi acțiuni menite să avertizeze opinia publică și factorii de decizie politică asupra necesității depunerii unor eforturi susținute, pentru ca anul 1989 să fie, cu adevărat, un an ai progreselor în direcția reducerii armamentelor nucleare și clasice.

DATORIA EXTERNĂ a țărilor în curs de dezvoltare ale Africii, care depășește 200 miliarde de dolari, pune sub semnul întrebării perspectivele de dezvoltare în continuare a continentului — relevă anuarul unui institut internațional de cercetări, dat publicității la Londra. În context, se menționează că, în perioada 1980—1986, numai sumele achitate în contul dobînzilor la această datorie au sporit de la 3 la 24 miliarde de dolari.

GUVERNUL ITALIEI va relua săptămîna aceasta, dialogul cu confederațiile sindicale pentru a rezolva disputa privind politica fiscală guvernamentală și pentru a evita greva generală anunțată de sindicate la 31 ianuarie, informează agenția A.N.S.A.

Lucrările Congresului de unificare între Partidul Comunist din Spania și Partidul Comunist al Popoarelor Spaniei

MADRID. — La Madrid s-au desfășurat lucrările Congresului de unificare între Partidul Comunist din Spania și Partidul Comunist al Popoarelor Spaniei, la care au participat peste o mie de delegați, precum și reprezentanți ai unor partide comuniste și muncitorești de peste hotare. Au fost dezbătute proiectul documentului de unitate și măsurile privind refacerea și întărirea unității politice și organizatorice a comuniștilor spanioli, în cadrul Partidului Comunist din Spania.

În numele Partidului Comunist Român, al secretarului său general, tovarășul Nicolae Ceaușescu, participanților la congres le-a fost adresat un cald mesaj de prietenie și solidaritate, împreună cu cele mai bune urări de succes lucrărilor congresului. Mesajul a fost prezentat de tovarășul Constantin Olteanu, membru al Comitetului Politic Executiv, secretar al C.C. al P.C.R., reprezentantul partidului nostru la congres.

★

★

★

MADRID. — La Madrid s-au încheiat lucrările Congresului de unificare al comuniștilor spanioli, în cadrul căruia au fost dezbătute și adoptate Documentul de unitate și o serie de rezoluții privind întărirea unității politice și organizatorice în cadrul Partidului Comunist din Spania, dezvoltarea dialogului și conlucrării cu celelalte forțe progresiste, democratice, în scopul promovării intereselor fundamentale ale celor ce muncesc, pentru împlinirea aspirațiilor lor de progres, bunăstare și pace.

În încheierea lucrărilor congresului, secretarul general al Partidului Comunist din Spania, tovarășul Julio Anguita, a rostit o cuvîntare.

Partidul Comunist Român a fost reprezentat la congres de tovarășul Constantin Olteanu, membru al Comitetului Politic Executiv, secretar al C.C. al P.C.R.

POTRIVIT UNUI STUDIU întocmit de Ministerul Educației al S.U.A., peste 27 milioane de americani care au depășit vîrsta de 17 ani nu știu să scrie și să citească, iar alte 45 milioane de persoane nu stăpînesc cunoștințele de bază. Acest lucru înseamnă că peste 72 milioane de cetățeni americani — unul din trei adulți — nu îndeplinesc cerințele pentru a se angaja. Cifra analfabeților crește anual cu două milioane. Totodată, studiul „Workforce 2000", elaborat de Ministerul Muncii, relevă că — pînă la sfîrșitul secolului — majoritatea celor care își încep activitatea vor trebui să se întoarcă pe băncile școlii pentru a se putea descurca la noul loc de muncă.

SPORT Cupele europene la handbal feminin

Ieri, în cadrul optimilor de finală ale cupelor europene la handbal feminin — fază în care sînt prezente și trei formații românești — s-au desfășurat partidele tur.

● Evoluînd pe teren propriu, campioana României, *Mureșul Tg. Mureș*, s-a impus la o diferență destul de mare în fața formației norvegiene *Byasen I. L Trondheim*, făcînd un pas important în tentativa sa de a se califica în sferturile de finală ale „C.C.E." După o primă repriză ceva mai echilibrată (13—11), handbalistele din Tg. Mureș au reușit să se desprindă, cîștigînd, în final, cu 32—23. Normal, această diferență de 9 goluri nu poate fi recuperată de norvegiene în partida retur, programată sîmbăta viitoare.

● Tot cu o victorie a reprezentantei noastre — dar la o diferență mult mai mică — s-a încheiat și meciul dintre *Știința Bacău* și *Empor Rostock* din R. D. Germană, contînd pentru „Cupa cupelor". Elevele antrenorilor M. Pintea și C. Petrea au învins cu 24—22, după ce la pauză conduceau handbalistele oaspete cu 12—10. Sperăm ca în întîlnirea retur, care va avea loc la sfîrșitul săptămînii, în R. D. Germană, sportivele din Bacău să-și apere exemplar acest avantaj de numai două goluri și să obțină mult dorita calificare.

● În sfîrșit, în „Cupa I.H.F.", *Chimistul Rm Vîlcea* a jucat în deplasare întîlnind puternica formație cehoslovacă *Tatran Prešov*. Victoria a revenit gazdelor, cu 29—23 (14—12), dar considerăm că în meciul retur, programat duminică la Rm. Vîlcea, Chimia poate recupera diferența.

Premieră la „mondialele" de box

După cum am anunțat, între 17 septembrie și 1 octombrie, la Moscova se vor desfășura campionatele mondiale de box. *Pentru prima oară în istoria competiției, finalele nu se vor mai desfășura într-o singură zi, ci în două.* La 30 septembrie vor fi desemnați campionii la categoriile semimuscă, cocoș, semiușoară, semimijlocie, mijlocie și grea ; iar la 1 octombrie — cei de la categoriile muscă, pană, ușoară, mijlocie mică, semigrea și supergrea.

CAMPIONATE — COMPETIȚII

ÎN MECI RETUR pentru semifinalele „Cupei României" la handbal feminin, *TEROM Iași* a întrecut și ieri, pe teren propriu, cu 28—22 (13—8) pe *Rulmentul Brașov* (în tur, Rulmentul cîștigase cu 24—21) și s-a calificat în finală. Cealaltă semifinală, dintre *Chimistul Rm. Vîlcea* și *Știința Bacău* (în tur, 26—16 pentru studente) va avea loc joi, la Rm. Vîlcea.

S-AU RELUAT ÎNTRECERILE la baschet masculin. În prima etapă a returului, „bucureștenele" au obținut următoarele rezultate : *I.C.E.D.* — *Rapid* 88—79, (după ce la pauză scorul era 43—39 pentru oaspeți), *Dinamo* — *Academia Militară* 136—83 și *Steaua* — *Ramira Baia Mare* 108—79.

ÎN CAMPIONATUL feminin de volei, performera etapei a fost formația *Rapid*, care a adus *Chimiei Rm. Vîlcea* prima înfrîngere din această ediție (cu 3—1). Tot în Capitală, și tot la feminin, *Dinamo* — *Flacăra Roșie* 3—0, rezultat în urma căruia *Dinamo* a egalat-o pe *Chimia* în fruntea clasamentului, ambele cu cîte 23 p (din 12 partide), după care urmează *Universitatea C.F.R. Craiova* (12 jocuri) și *Rapid* (13 jocuri) — cu cîte 21 p. La masculin, *Dinamo* — *Electromureș Tg. Mureș* 3—0, *Calculatorul* — *C.S.M.U. Suceava* 3—2. În clasament conduce *Dinamo* — 25 p, urmată de *Calculatorul* — 21 p și de *Steaua* — 20 p (dar cu două partide mai puțin disputate).

Invitație pentru iubitorii șahului

● Centrul de selecție și pregătire pentru copii și juniori al „Șah-Clubului I.T.B." (cu sediul în str. Lipscani nr. 21) deschide un nou ciclu de cursuri, cu începere de la 22 ianuarie. La prima întîlnire, la care sînt invitați toți iubitorii „sportului minții", indiferent de vîrstă și clasificare, Mihai Marin — campionul țării, Emanuel Reicher și Iulius Armaș vor susține (cu începere de la ora 9) un simultan. Informații suplimentare și înscrieri, în fiecare zi între orele 8,30—12.30 și 17—22 la sediul clubului sau la tel. 13.76.35.

● Miercuri, la ora 17, încep întrecerile din sferturile de finală ale campionatului național (masculin și feminin). Ședința tehnică, în cadrul căreia vor fi comunicate și sălile de concurs, va avea loc mîine (la ora 17) în sala I.T.B., din str. Lipscani nr. 21.

● **NUMERELE EXTRASE LA TRAGEREA LOTO DIN 15 IANUARIE. FAZA I.** Extragerea I : 14 61 71 81 27 38 52 82 41 64 77 55 ; extragerea a II-a: 39 18 70 11 60 43 23 16 28 67 15 17 : extragerea a III-a: 27 19 46 82 22 84 89 51 38 37 5 63 ; extragerea a IV-a : 10 11 87 13 71 49 72 8 86 81 83 50. **FAZA A II-a.** Extragerea a V-a : 85 67 16 14 36 83 ; extragerea a VI-a: 6 76 88 61 65 58 ; extragerea a VII-a: 84 59 47 54 60 7.

Rugbiști galezi — arbitrați de un român...

...În urmă cu aproximativ nouă ani, Enciu Stoica era unul dintre titularii echipei noastre naționale de rugbi care susținea cel dintîi meci-test într-un templu britanic al balonului oval, pe „Arms Park", în compania prestigioasei formații a Țării Galilor. Un meci încheiat cu victoria la limită a gazdelor (13—12), în care — după cum s-a apreciat în unanimitate la vremea respectivă — învinșii (care au și condus cu 12—5) nu au fost cu nimic mai prejos decît învingătorii. Purtătorii tricourilor cu „frunză de stejar" aveau însă să-și ia „revanșa" la 10 decembrie 1988, cînd, pe același stadion, echipa României obținea o superbă victorie, cu 15—9, în fața multiplei cîștigătoare a „Turneului celor 5 națiuni".

De ce am amintit de aceste două momente cu semnificații deosebite în palmaresul rugbiului nostru ? Pentru că unul dintre rugbiștii tricolori care, la 6 octombrie 1979, l-au determinat pe crainicul de pe „Arms Park" să mulțumească românilor „pentru frumosul spectacol oferit nouă, tuturor" — Enciu Stoica a „marcat", luna trecută, o premieră pentru rugbiul românesc. De astă dată însă nu în calitate de component al echipei noastre naționale, ci de... arbitru, primul arbitru român invitat să conducă un meci între două formații din Țara Galilor : Cardiff Athletic XV și Old Illtydian (în care activează fostul căpitan al reprezentativei Angliei, celebrul John Scott).

— Cum s-a ajuns la această „premieră", Enciu Stoica ?

— *„Inițiativa" a aparținut gazdelor, care în zilele în care echipa noastră națională se pregătea pentru meciul de anul trecut cu naționala galeză, mi-au propus să conduc meciul amintit. Sarcina nu a fost deloc ușoară, întrucît se impunea să aplic maniera de a arbitra în... stil englezesc, stil care diferă, totuși, față de arbitrajul de la noi sau din Franța, spre exemplu.*

— Și cum te-ai descurcat ?

— *Jucătorii noștri, prezenți în tribune — și deopotrivă membrii federației galeze — au spus că am trecut acest examen cu „foarte bine", iar în „raportul confidențial" întocmit de reputați specialiști (și care cuprindea 10 rubrici privind deciziile mele în diverse situații ale jocului) punctajul a fost maxim.*

— Așteptăm arbitraje de același ridicat nivel și în meciurile din campionatul nostru...

— *Este și dorința noastră, a arbitrilor din „noul val". Dar pentru a arăta ceea ce știm trebuie să fim programați cu mai multă încredere la partide „cheie". Eu, spre exemplu, îmi doresc foarte mult să arbitrez un derbi Steaua — Dinamo. Cu toate că am jucat ani de zile la Dinamo, vă asigur că deciziile ar fi doar cele dictate de situația din teren, întrucît numai astfel arbitrajul poate contribui la creșterea valorii rugbiului românesc.*

— Apropo de valoarea rugbiului nostru. Consideri că actuala echipă națională poate să recîștige pozițiile fruntașe pe care se situa nu cu mulți ani în urmă în ierarhia internațională.

— *Fără discuție că da. La ora actuală avem o echipă bună, competitivă în fața oricărui adversar. Cu jucători talentați, tehnicieni prieenuți și capabili de a-i pregăti să facă față cu succes rugbiului practicat astăzi la cel mai înalt nivel. În acest sezon ne așteaptă partidele cu Spania (în deplasare) și Italia (acasă) din campionatul european și (în mai, la București) meciul-test cu Anglia. Evoluînd cel puțin la fel de bine ca în întîlnirile cu Franța și Țara Galilor, practicînd același joc ofensiv și modern, putem intra din nou în „topul" internațional.*

Marian GHIOLDUȘ

TEATRE ● Ateneul Român : **COMORI CAMERALE** — ora 18 ● Teatrul de Operetă (în sala Mică a Teatrului Național, tel. 13.63.48) : **SILVIA** — ora 18 ● Teatrul Național (14.71.71). Sala Mare : **UCENICUL VRĂJITOR** — ora 18 ; sala Amfiteatru : **PITORESCUL TRĂDIȚIEI : MUZEE ȘI MONUMENTE LONDONEZE** (prezintă Codruța Cruceanu) — ora 17.30 ; sala Atelier : **ULTIMUL SET** — ora 18 ● Teatrul „Ion Creangă" (50.26.55) : **ALBA CA ZAPADA** — ora 15

FILME ● **EXPEDIȚIA** — Scala (11.03.72) — ora 19 — **spectacol de gală** ; Favorit (15.31.70) — 9, 11, 15, 17, 19 ; Gloria (47.46.75) — 9, 11, 15, 17, 19 ● **CHIRIȚA ÎN IAȘI** — Volga (79.71.26) — 9, 11, 15, 17, 19 ; Lira (31.71.71) — 9, 11, 15, 17, 19 ● **MISTERELE BUCUREȘTILOR** — Dacia (50.35.94) — 9, 11, 13, 15, 17, 19 ● **MIRACOLUL** — Viitorul (10.67.40) — 15, 17, 19 ● **NIȘTE BĂIEȚI GROZAVI** — Popular (35.15.17) — 15, 17, 19 ● **EVADAREA** — Munca (21.50.97) — 15, 17, 19 ● **CANTEMIR** — Arta (21,31,86) — 9, 11, 13, 15, 17, 19 ● **CĂLĂTORIE PESTE MĂRI** — Patria (19.36.25) — 9, 12, 15, 18 ● **SORA** 13 — Luceafărul (15.87.67) — 8.30, 10.30, 12.45, 15, 17.15, 19.30 ; București (15.61.54) — 9, 11, 13, 15, 17.15, 19.15 ; Feroviar (50.51.40) — 9, 11, 13, 15, 17.15, 19.15 ; Cultural (83.50.13) — 9, 11, 13, 15, 17.15, 19.15 ● **MOMENT GLORIOS** — Victoria (16.28.79) — 9, 11, 13, 15, 17, 19 ● **PROGRAM DE DESENE ANIMATE** — Doina (16.35.38) — 9, 11, 13 ● **TRANSPORT SECRET** — Doina (16.35.38) — 15, 17, 19 ● **UITA, DACĂ POȚI !** — Timpuri Noi (15.61.10) — 9, 11, 13, 15, 17, 19 ● **SACRIFICIUL SUPREM** — Grivița (17.08.59) — 9, 11, 13, 15, 17, 19 ● **SENTINȚA SUSPENDATĂ** — Drumul Sării (31.28.13) — 15, 17, 19 ● **UNDE RIURILE CURG REPEDE** — Pacea (71.30.85) — 9, 11, 13, 15, 17, 19 ● **FATA FĂRĂ ZESTRE** — Cosmos (27.54.95) — 9, 12, 15, 18 ● **SONATA KREUTZER** — Studio (59.53.15) — 10, 13.

T.V. ● 19.00 Telejurnal ; 19.25 **Industria** — programe prioritare. Valorificarea superioară a metalului ; 19,45 **Știința pentru toți** ; 20,15 Cititorii ale Epocii de Aur ; 20.35 Tezaur folcloric în concert ; 21,00 Programul de organizare și modernizare a localităților țării ; 21,20 Din lumea capitalului ; 21,35 Ce-ți doresc eu ție, dulce Românie. Versuri ; 21,50 Telejurnal

BULETIN METEOROLOGIC

Vreme caldă, cu cer variabil. Vînt slab. Temperatura maximă va urca pînă la 6—7 grade iar minima va oscila între minus 3 și minus 2 grade.

TEHNICE

ORIZONTAL : 1) Ușurează munca fizică 2) Stăpînește tehnica — Folosit în industria forestieră 3) Publicație 4) A acri — Etapă în trecerea timpului 5) Cu slabă frecvență — Încovoiat 6) Iesite ! — Transporturi Internaționale Rutiere (sigla) — Folosită în hidrotehnică 7) În mare viteză — La Obor ! — Înainte de amiază 8) Pară ! — Roade ale activității 9) Formă de comerț — Autocamion pe șoselele noastre 10) Mijloc de depoluare. **VERTICAL** 1) Cu tractiune mecanică (fem.) 2) Folosite în radiofonie 3) Pentru — Dar 4) Suspendat — Fereste de foc (abr.) 5) Căi de acțiune — Întreprindere din cartierul Titan 6) Reflexiv — Sînt potriviți la unele motoare 7) Lucrează în tipografie — De mare preț 8) Un mod de a lansa — Tip de satelit japonez 9) A presa 10) La căile ferate. **(CONST. PAPADIA).**

Dicționar : UMIE

	1	2	3	4	5	6	7	8	9	10
1	M	E	C	A	N	I	Z	A	R	E
2	O	M	▨	G	A	T	E	R	▨	C
3	T	I	P	A	R	I	T	U	R	A
4	O	T	E	T	I	▨	A	N	▨	R
5	R	A	R	A	▨	A	R	E	A	I
6	I	T	▨	T	I	R	▨	A	P	A
7	Z	O	R	▨	O	B	O	▨	A	M
8	A	A	▨	P	R	O	D	U	S	E
9	T	R	O	C	▨	R	O	M	A	N
10	A	E	R	I	S	I	R	E	▨	T

Dezlegarea careului apărut în 14 ianuarie. **Orizontal :** 1) CARARUIE — S 2) AVEN — RARAU 3) BA — ZIS — ALB 4) ALPINIST — A 5) NAI — C — CAT 6) INSTALA — ER 7) ESCALADARI 8) RAU — ZN — TAU 9) I — RAITE — SR 10) LIFT — STEI.

INFORMAȚIA
Pe tot globul

LUCRĂRILE REUNIUNII CONFERINȚEI PENTRU SECURITATE ȘI COOPERARE ÎN EUROPA

DECLARAȚIA

Republicii Socialiste România în legătură cu documentul final al Reuniunii C.S.C.E. de la Viena

România a luat parte la lucrările Reuniunii general-europene de la Viena animată de dorința de a-și aduce contribuția la creșterea încrederii, a securității și cooperării pe continent, pentru a se da o perspectivă nouă relațiilor dintre țările europene — în spiritul și în conformitate cu Actul final de la Helsinki — și care să se întemeieze pe principiile deplinei egalități în drepturi, respectului independenței și suveranității naționale, neamestecului în treburile interne și avantajului reciproc, ale dreptului fiecărui popor de a-și hotărî de sine stătător calea dezvoltării economico-sociale.

În legătură cu documentul final al Reuniunii, delegația Republicii Socialiste România este împuternicită să declare următoarele:

Documentul final cuprinde, pe ansamblu, prevederi importante, a căror traducere în viață va fi de natură să contribuie la o mai bună înțelegere și colaborare între popoarele noastre, la întărirea încrederii, păcii și securității pe continent și în întreaga lume. Indeosebi, România subliniază importanța prevederilor documentului final privind negocierile pentru reducerea forțelor armate și armamentelor convenționale și consideră că ele trebuie să se desfășoare între state independente și suverane, pe baza deplinei egalități, în cadrul procesului C.S.C.E. și cu respectarea regulilor de procedură democratice ale acesteia. Considerăm că este necesar ca la aceste negocieri să poată participa toate țările europene, iar măsurile ce vor fi convenite să țină seama de interesele de securitate ale tuturor acestor state.

De asemenea, România consideră că în ce privește dezvoltarea colaborării și cooperării în domeniul economic, al științei și tehnologiei, evitarea poluării și apărarea mediului înconjurător — documentul final conține prevederi acceptabile, deși, după părerea noastră, ele ar fi putut să fie mai angajante, să pornească mai ferm de la uriașele cuceriri ale științei, cunoașterii și culturii, de la nivelul atins în dezvoltarea forțelor de producție.

În ce privește drepturile omului, documentul final al Reuniunii conține o serie de prevederi importante, cu care România este de acord. Regretăm, însă, că în acest document nu au fost înscrise în mod corespunzător, ca angajamente ferme ale statelor, unele propuneri ale țării noastre privind o serie de principii fundamentale ale drepturilor omului și ale problemelor umanitare, cum sînt: angajamentul statelor privind asigurarea de locuri de muncă pentru fiecare cetățean al țării și lichidarea șomajului; formarea profesională, educarea și asigurarea de locuri de muncă și de condiții demne de viață pentru tineret; dreptul la retribuții egale la muncă egală; crearea condițiilor corespunzătoare de locuit pentru fiecare familie; accesul larg al întregii populații la cuceririle științei și tehnicii moderne; asigurarea de condiții de viață demnă, civilizată pentru toți cetățenii.

În același timp, — sub pretextul așa-ziselor preocupări pentru drepturile omului și libertățile religioase — în document au fost introduse și menținute prevederi care nu sînt în concordanță cu principiile și spiritul Actului final de la Helsinki, cu realitățile epocii în care trăim, contravin unor norme și reglementări internaționale la care au aderat statele. Astfel de prevederi pot deschide calea amestecului în treburile interne ale altor state, încălcării independenței și suveranității naționale, pot stimula și încuraja activități și manifestări obscurantiste retrograde. De asemenea, sînt menținute prevederi care, în fapt, stimulează emigrarea și încurajează furtul de inteligență, lovind în interesele dezvoltării economico-sociale ale popoarelor și, în primul rînd, a celor mai puțin dezvoltate.

România a prezentat în cursul lucrărilor Reuniunii observațiile și rezervele sale, pe capitole — arătînd în mod concret care sînt acele probleme ce nu și-au găsit o reflectare corespunzătoare în document — observații și rezerve pe care le menține și acum.

Ținînd seama de toate acestea, delegația română declară că România nu își asumă nici un angajament de a îndeplini acele prevederi din documentul final la care a prezentat amendamente, care nu au fost acceptate, prevederi pe care le consideră necorespunzătoare.

România a asigurat și asigură, practic, în viață, exercitarea deplină a libertăților și drepturilor fundamentale ale omului, înscrise în însăși Constituția țării, creează toate condițiile pentru ca de ele să beneficieze toți cetățenii, fără nici un fel de deosebire, într-un cadru de largă și reală democrație, care dă posibilitatea întregului popor să participe nemijlocit la conducerea tuturor sectoarelor vieții economico-sociale, a întregii societăți.

Avînd însă în vedere că, pe ansamblu, documentul cuprinde prevederi importante pentru întărirea securității și dezvoltarea colaborării în Europa, și din dorința de a-și aduce contribuția la eforturile pentru promovarea în continuare a obiectivelor la care statele noastre au subscris, delegația română este împuternicită să se asocieze — cu rezervele menționate — consensului pentru adoptarea proiectului de document final.

România reafirmă poziția sa, exprimată și pe parcursul lucrărilor, că toate prevederile acestui document — așa cum se menționează în însuși cuprinsul său — vor trebui aplicate în cadrul constituțional, al legislației și reglementărilor interne din fiecare țară, al tradițiilor și condițiilor sale specifice și, totodată, în spirit de cooperare, cu respectarea strictă a principiilor relațiilor dintre statele participante.

România va face totul pentru a contribui și în viitor la dezvoltarea colaborării și întărirea încrederii și securității pe continent, pentru o Europă unită, în diversitatea orînduirilor sociale, o Europă a statelor libere, independente și suverane, a progresului economic și social, colaborării și păcii, care să aibă un rol tot mai important în dezvoltarea generală a lumii contemporane.

★

Delegația română roagă Secretariatul Conferinței ca, în conformitate cu paragraful 79 din dispozițiile de procedură, să difuzeze prezenta Declarație ca „rezerve și declarații interpretative" ale României în legătură cu acceptarea de ansamblu a documentului final al Reuniunii de la Viena.

★ ★

Delegația țării noastre a prezentat Declarația Republicii Socialiste România în legătură cu documentul final. Declarația română a fost difuzată ca document al Reuniunii de la Viena.

VIENA. — În cadrul ședinței plenare de duminică, reprezentanții celor 33 de state europene, S.U.A. și Canadei au adoptat documentul final al Reuniunii Conferinței pentru Securitate și Cooperare în Europa de la Viena.

SUB CONDUCEREA PREȘEDINTELUI NICOLAE CEAUȘESCU, ROMÂNIA SE AFIRMĂ ÎN CONȘTIINȚA OMENIRII CA O ȚARĂ A PĂCII ȘI PROGRESULUI

COMENTARII ȘI APRECIERI ALE PRESEI DE PESTE HOTARE

Concepția președintelui Nicolae Ceaușescu privind necesitatea de a se acționa cu toată fermitatea pentru dezarmare, în primul rînd nucleară, pentru soluționarea tuturor stărilor conflictuale din diferite zone ale globului exclusiv pe cale pașnică, prin negocieri, pentru instaurarea de relații juste și echitabile între state, pentru lichidarea subdezvoltării și realizarea noii ordini economice internaționale, acțiunile și demersurile avînd drept scop edificarea unei lumi a păcii și cooperării continuă să fie reflectate pe larg în presa de peste hotare.

Ziare și reviste din diferite țări publică, totodată, articole în care evidențiază personalitatea proeminentă — științifică și politică — a tovarășei Elena Ceaușescu.

Sînt, de asemenea, înfățișate în paginile ziarelor și revistelor din diferite țări rezultatele obținute de România în construcția socialistă, care au ridicat țara noastră, într-o perioadă istorică scurtă, la un înalt nivel de civilizație materială și spirituală.

Strălucit exemplu al unei abordări noi a problemelor lumii contemporane

„Președintele Nicolae Ceaușescu — promotor al păcii și înțelegerii internaționale", este titlul articolului publicat în ziarul „EGYPTIAN GAZETTE", în care se subliniază:

În actualul moment istoric pe care-l traversează omenirea — unul dintre cele mai complexe din existența sa, deoarece un eventual război nuclear ar echivala cu neantul la proporții planetare — există personalități politice care-și dedică întreaga viață și activitate slujirii păcii și înțelegerii internaționale. Președintele României, Nicolae Ceaușescu, este neîndoielnic o asemenea personalitate.

Meritul esențial al șefului statului român este de a fi elaborat și fundamentat — ținînd seama de gravitatea și complexitatea actualei situații mondiale — un program teoretic și practic, realist și convingător de dezarmare și pace, pentru promovarea căruia își dedică întreaga activitate. Deschisă viitorului și permanentei înnoiri creatoare, opera de pace a președintelui Nicolae Ceaușescu a afirmat în lume un nou mod de a gîndi și acționa, îmbogățind tezaurul ideilor și practicii politicii mondiale.

Într-o lume în care se mențin și proliferează conflictele și războaiele locale și regionale, conducătorul României s-a impus prin vibrante apeluri la rațiune, la renunțarea la forță, la reglementarea prin tratative a tuturor diferendelor dintre state.

Ziarul „CORREIO BRAZILIENSE" a publicat articolul *„Politica de pace a României"*, în care prezintă aprecierea președintelui Nicolae Ceaușescu potrivit căreia, în condițiile existenței a două tendințe principale — cea în favoarea destinderii, dezarmării și păcii, și cea de menținere a tensiunii, de continuare a politicii de război, de forță și de dominație a superputerilor —, actuala situație internațională este foarte complexă și contradictorie.

Președintele Nicolae Ceaușescu — subliniază cotidianul — arată că este necesar să se facă totul pentru întărirea și dezvoltarea tendinței în favoarea destinderii, dezvoltării și păcii, ca o necesitate obiectivă pentru triumful unei politici noi, realiste în viața internațională.

Avînd în vedere actuala situație economică și financiară internațională, gravele consecințe provocate de datoria externă, care împiedică dezvoltarea și progresul economic al țărilor îndatorate — se relevă în încheiere — România consideră necesară organizarea unei conferințe internaționale, sub egida O.N.U., la care să participe cu drepturi egale atît țările în curs de dezvoltare, cît și țările dezvoltate, în scopul încheierii de acorduri corespunzătoare pentru a pune capăt subdezvoltării și pentru instaurarea unei noi ordini economice mondiale.

În articolul *„România și conceptul de bună vecinătate"*, ziarul „DAILY NEWS" din Pakistan reliefează că, în cadrul activității sale dinamice și consecvente pe arena internațională, România acordă o atenție deosebită dezvoltării și întăririi bunei vecinătăți între state. Subliniind necesitatea obiectivă ca statele, popoarele să dezvolte în această lume a interdependențelor raporturi de apropiere, de prietenie, întrajutorare și cooperare cu vecinii, România consideră relațiile de bună vecinătate drept o componentă esențială a dinamicii vieții internaționale. Această orientare conceptuală își găsește concretizare în multiple demersuri și inițiative ale României, ale președintelui Nicolae Ceaușescu.

Sub titlul *„Independența — principiu al politicii externe românești"*, codianul indian „THE STATESMAN" relevă, între altele:

Președintele României a elaborat, pe baza unei profunde analize a evenimentelor, fenomenelor și tendințelor definitorii ale epocii contemporane, un concept de largă cuprindere, novator, privind cerința imperioasă a asigurării dreptului sacru al fiecărui popor la libertate și independență, ca necesitate obiectivă a însuși progresului istoric al omenirii.

Aportul științei românești la patrimoniul științific universal

Ziarul mexican „EL SOL DE MEXICO" evidențiază, în articolul *„Impetuoasa dezvoltare a chimiei românești"*, ritmurile înalte de dezvoltare a industriei chimice românești în ultimii ani, relevînd:

Un rol esențial în dezvoltarea cercetării științifice l-a avut academician doctor inginer Elena Ceaușescu. Este larg cunoscută contribuția sa la progresul chimiei, la aprofundarea cunoașterii științifice în general, la definirea modalităților de punere în valoare a rezultatelor cercetării în folosul popoarelor, al progresului și păcii.

Academician doctor inginer Elena Ceaușescu, prim vicepremier-ministru al Guvernului României, se distinge, deopotrivă, printr-o vastă activitate în sfera organizării și coordonării muncii pe tărîm științific, educațional și cultural. Prin lucrările teoretice și practice în domeniul chimiei macromoleculare, academicianul Elena Ceaușescu își înscrie numele în rîndul marilor personalități ale științei. Prin soluțiile originale, novatoare și îndrăznețe pe care le-a adus, opera distinsului savant român reprezintă o contribuție de prestigiu la îmbogățirea patrimoniului științei universale.

În calitate de președinte al Comitetului Național Român „Oamenii de știință și pacea", academician doctor inginer Elena Ceaușescu se bucură pe plan mondial de prestigiul unui eminent om de știință.

„Știința — factor de progres și civilizație" este titlul articolului publicat de ziarul „EXPRES" din Grecia, care evidențiază: Politica statului român în domeniul științei, învățămîntului și culturii, înfăptuită sub nemijlocita îndrumare a academicianului doctor inginer Elena Ceaușescu, prim viceprim-ministru al guvernului, asigură o continuă modernizare și perfecționare a întregii activități economico-sociale din România, aducînd, în același timp, o contribuție proprie, originală la îmbogățirea tezaurului științific universal, la progresul contemporan în general.

Într-un amplu articol, intitulat *„Chimia — o industrie românească dinamică"*, ziarul „ANZEIGER FÜR HARLINGERLAND", care apare în R. F. Germania, evidențiază:

Progresul tehnico-științific actual al României se datorează în principal contribuției multilaterale și nemijlocite a academicianului doctor inginer Elena Ceaușescu în ceea ce privește organizarea întregii cercetări științifice și dezvoltarea tehnologică.

Într-un articol intitulat *„Chimia — ramură de bază a economiei românești"*, importantul cotidian egiptean „AL AHRAM" relevă că, la afirmarea chimiei ca disciplină fundamentală, cu tot mai multe deschideri spre alte domenii ale cunoașterii, la creșterea contribuției cercetării și ingineriei tehnologice, la modernizarea și perfecționarea industriei chimice, un rol de prim ordin revine academicianului doctor inginer Elena Ceaușescu, ale cărei lucrări științifice și-au impus valoarea pe plan național și mondial.

Realizări remarcabile în dezvoltarea economico-socială

România își va atinge la sfîrșitul actualului plan cincinal (1986—1990) unul din țelurile naționale imediate, respectiv acela de a se situa în rîndul țărilor mediu dezvoltate, se relevă în articolul *„România: Realizări demne de toată lauda"*, publicat în revista „TIME AUSTRALIA".

Numai în ultimii peste 20 de ani, se subliniază, veniturile populației au crescut de cîteva ori, iar peste 80 la sută din populație locuiește în case noi, în timp ce asistența medicală este acordată în mod gratuit tuturor.

„România — prezentul și viitorul unei economii în continuă dezvoltare" **este titlul unui articol publicat de cotidianul „MEYDAN" din Turcia, în care se arată, între altele: În anul 1965 — cînd președintele Nicolae Ceaușescu a fost ales, prin consens național, pentru a conduce țara — decalajele economice față de țările dezvoltate, lăsate moștenire de vechiul regim, înlăturat la 23 August 1944, erau încă mari.**

România și-a creat o amplă infrastructură economică, în diferitele județe ale țării fiind construite moderne instalații industriale. Totodată, s-au dezvoltat știința și învățămîntul. De asemenea, s-au creat bazele dezvoltării agriculturii.

Redacția și administrația: cod 70711, str. Brezoianu nr. 23—25, sector 1, of. P.T.T.R. Centrala telefonică 13.27.77. Secția scrisori — juridic: 13.27.73. Publicitatea cod 70709 str. 13 Decembrie 21 sector 1, of. P.T.T.R. telefon 14 "5 16. Abonamentele se fac la toate oficiile poștale și difuzorii din întreprinderi și instituții. Cititorii din străinătate se pot abona prin ROMPRESFILATELIA, Sectorul export import presă P.O. Box 12—201 telex 10376 prestr București, calea Griviței nr. 64—66. Tiparul I.P. „Informația" 1 2 3 4

PROLETARI DIN TOATE ȚĂRILE, UNIȚI-VĂ!

INFORMAȚIA Bucureștiului

ZIAR AL COMITETULUI MUNICIPAL BUCUREȘTI AL P.C.R. ȘI AL CONSILIULUI POPULAR AL MUNICIPIULUI BUCUREȘTI

ANUL XXXVI — Nr. 10 953 | 4 PAGINI — 50 BANI | Marți 17 ianuarie 1989

În spiritul indicațiilor tovarășului Nicolae Ceaușescu

la ședința Comitetului Politic Executiv al C.C. al P.C.R.

PLANUL, ÎNDEPLINIT RITMIC, LA TOȚI INDICATORII

La recenta ședință a Comitetului Politic Executiv al C.C. al P.C.R., secretarul general al partidului, tovarășul Nicolae Ceaușescu, a indicat să se întreprindă măsuri concrete, eficiente, în vederea reducerii ferme a consumurilor materiale și energetice în toate sectoarele, pe fiecare produs, aceasta constituind o problemă de cea mai mare importanță pentru economia națională. Realizarea ritmică, integrală a producției fizice și în primul rînd a exportului, concomitent cu încadrarea strictă în normele de consum aprobate, reducerea în continuare a consumurilor de materii prime, materiale și energie reprezintă obiective prioritare ale activității economice din această perioadă decisivă pentru îndeplinirea planului pe luna ianuarie. Cum acționează în acest sens colectivele de muncă bucureștene? Un răspuns semnificativ oferă, printre altele, investigația pe care am întreprins-o într-una din unitățile Centralei de prelucrări metalurgice.

La Uzina de țevi sudate Măsuri ferme pentru reducerea consumurilor energetice

Uzina de țevi sudate se situează în rîndul unităților economice cu procese de producție energointensive. Este firesc deci, ca aici, să existe o preocupare majoră pentru reducerea, mai ales a consumurilor de energie electrică a căror pondere este substanțială în bilanțul energetic al întreprinderii. După cum ne-a spus inginerul Corneliu Vasiliu, directorul uzinei, în această privință consiliul oamenilor muncii, sub conducerea comitetului de partid, a adoptat măsuri severe pentru îmbunătățirea organizării producției și respectarea tehnologiilor, întărirea ordinii și disciplinei la toate locurile de muncă — factori de care depinde nivelul consumurilor energetice. Consumurile au fost defalcate pe secții și, în cadrul acestora, pe linii de fabricație, a fost sectorizat iluminatul halelor și s-a instituit un dispecerat energetic pe schimburi. Evoluția consumurilor este urmărită în permanență, îndeosebi la liniile de fabricație.

Detalii ne-au furnizat subinginerii Ion Voicu, șeful secției mecano-energetice, și Ion Zâmbilă, responsabilul comisiei energetice din uzină. Printre altele, ei au relevat că prin înlocuirea motoarelor cu puterea de 60 kW cu motoare de 45 kW la sistemele de acționare a podurilor rulante care deservesc liniile de

Silviu IONAȘCU

(Continuare în pag. a II-a)

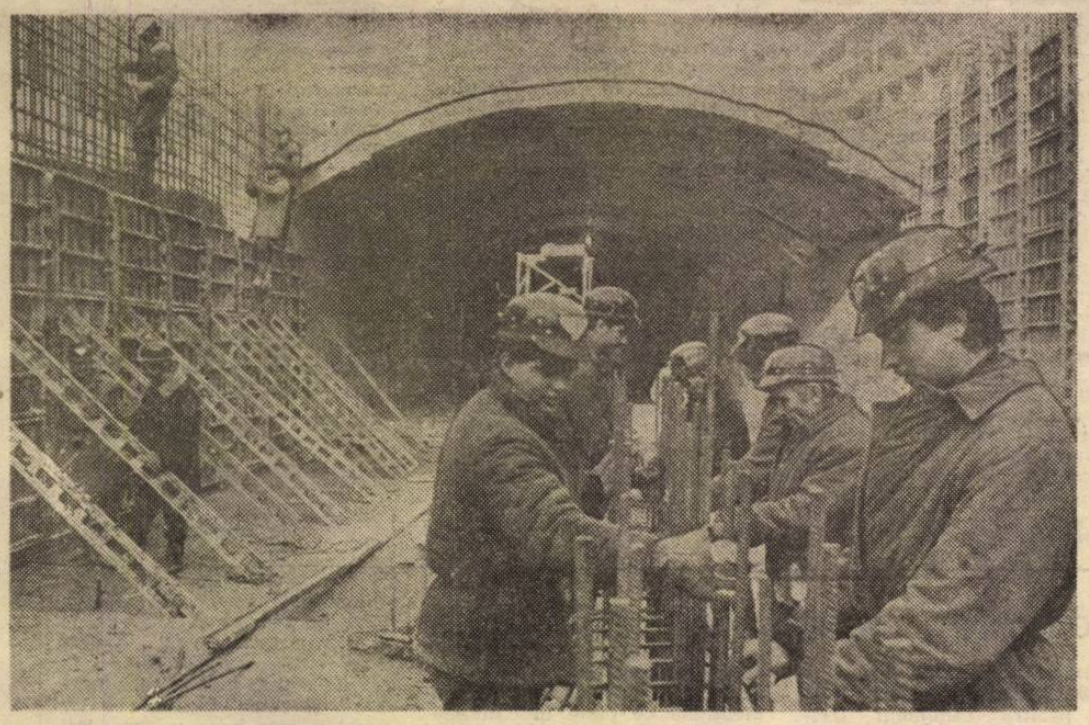

Buna organizare a activității, utilizarea unor tehnologii moderne asigură ritmuri înalte de lucru pe șantierul magistralei a III-a a Metroului. În fotografie — aspect din zona Lizeanu-Obor, unde se cofrează „pereții-casetă" ai galeriei

Foto: **Lucian CRIȘAN**

Intreprinderea „Electrotehnica". În secția circuite imprimate sînt testate noi blocuri electronice pentru acționarea mașinilor-unelte

Majorarea retribuțiilor oamenilor muncii, ilustrare elocventă a politicii partidului de ridicare a nivelului de trai

Munca de calitate înaltă — izvorul creșterii avuției naționale, a bunăstării noastre

În recenta ședință a Comitetului Politic Executiv al C.C. al P.C.R., desfășurată sub președinția tovarășului Nicolae Ceaușescu, secretarul general al partidului, a fost analizat și aprobat Raportul cu privire la aplicarea măsurilor de majorare a retribuțiilor personalului muncitor și a pensiilor în perioada 1 august 1988 — 1 ianuarie 1989, acțiune înscrisă în prevederile programului de creștere a calității vieții întregului nostru popor în actualul cincinal. Puternicul și mobilizatorul ecou al comunicatului ședinței Comitetului Politic Executiv, ce relevă grija statornică a partidului, a secretarului său general pentru asigurarea unei concordanțe depline între dezvoltarea forțelor de producție și creșterea bunăstării celor ce muncesc se regăsește din plin și în activitatea colectivului de la „Timpuri Noi", întreprindere care a încheiat anul trecut cu un rodnic bilanț și a intrat în 1989 cu o temeinică pregătire a fabricației ce îi asigură, din primele zile ale lunii ianuarie, îndeplinirea ritmică a planului.

În anul trecut, oamenii muncii de aici, puternic stimulați de noua acțiune de majorare a retribuțiilor, au îndeplinit exemplar, prevederile la toți indicatorii (la export depășindu-se planul cu aproape 7 la sută, în condițiile unui spor suplimentar la productivitatea muncii de 3 650 lei/persoană), iar în acest an, colectivului îi revin sarcini mobilizatoare, mai mari cu aproape 7 la sută la producția marfă și cu peste 15 la sută la export. Ionel Radu, secretar adjunct al comitetului de partid, ne-a prezentat și cîteva date sugestive, privind creșterea sistematică a nivelului de trai al celor ce muncesc: în primele două etape

Nicolae COȘOVEANU

(Continuare în pag. a III-a)

1989 — anul producțiilor record în toate sectoarele agriculturii

În actualitate: pregătirea temeinică a campaniei de primăvară

● Fertilizarea fazială a cerealelor păioase ● Transportul îngrășămintelor organice pe cîmp, în grădini și livezi ● Punerea la punct, în cele mai bune condiții, a sistemelor de irigații ● Revizuirea și repararea utilajelor agricole ● Asigurarea semințelor și a răsadurilor

Locuitorii așezărilor ilfovene, asemenea tuturor oamenilor muncii din agricultură, au pornit în noul an cu hotărîrea nestrămutată de a obține, așa cum a cerut tovarășul Nicolae Ceaușescu, secretarul general al partidului, rezultate superioare în producție, în toate sectoarele de activitate, la nivelul cerințelor noii revoluții agrare. Deosebit de elocvente în această privință sînt rezultatele înregistrate chiar din primele zile ale lui 1989 în acțiunea de pregătire a apropiatei campanii agricole de primăvară. Pe primul plan al activităților ce se desfășoară acum în unitățile din Sectorul agricol Ilfov, se situează lucrările menite să asigure un „start" bun în marea competiție a recoltelor record. Să începem, bunăoară, cu cerealele păioase, cultură de bază în agricultura ilfoveană la care va trebui să se obțină în anul acesta randamente înalte la hectar. În toamna trecută, grîul, orzul și orzoaica au fost semănate în epoca optimă și în bune condiții agrotehnice, ceea ce a permis plantelor să intre în iarnă bine răsărite și înfrățite. Pentru a se crea condiții optime de dezvoltare cerealelor păioase, acum se impune completarea rezervelor de hrană ale solului, prin *administrarea de îngrășăminte faziale*. Lucrarea, aflată în curs de desfășurare în multe unități, trebuie executată sub directa îndrumare a specialiștilor agricoli, ținîndu-se seama de cartarea agrochimică a solului, de îngrășămintele a-

Nicolae FLORIAN

(Continuare în pag. a II-a)

ETICA ȘI ECHITATEA ÎN LUMINA FAPTELOR

În goană după venituri ilicite — „taximetriștii de ocazie" suportă rigorile legii

...Aflux mare de călători pe peroanele Gării de Nord: la cîteva minute diferență sosiseră două trenuri de distanță lungă. Călători mulți — oameni ce se grăbesc, acum în prag de seară, să ajungă acasă, la un hotel ori la rudele sau cunoștințele ce-i așteaptă. Unii, cei mai numeroși, se îndreaptă spre stația metroului, care îi va transporta rapid spre destinație; alții — spre stațiile de troleibuze și tramvaie. Firesc, taximetrele sînt și ele foarte solicitate. În ceea ce ne privește, alegem acest ultim mijloc de locomoție urbană. Ieșim la „coloane", dar avem ghinion: trei-patru getaxuri pleacă unul după altul, ocupate de alți călători. N-avem timp să ne necăjim pentru că un ins de

Val. VOICULESCU

(Continuare în pag. a II-a)

Măsuri ferme pentru reducerea consumurilor energetice

(Urmare din pag. I)

producție, consumul de energie electrică se reduce la nivelul unui an cu necesarul pentru realizarea unei cantități de peste 200 tone țeavă. Cu 50 la sută este mai mic consumul de energie electrică la căile cu role, antrenate acum de motoare electrice, numai din doi în doi „pași". Specialiști și muncitori cu experiență din unitate au găsit soluții tehnice și organizatorice judicioase pentru folosirea eficientă a fiecărui kilowatt-oră. De pildă, la anumite sortotipodimensiuni de țeavă, cum sînt cele cu grosimea peretelui de pînă la 9 mm, se lucrează cu un singur arc de sudură, față de două, ca la celelalte țevi. Întregul program de reducere a consumurilor de energie electrică este strîns legat de măsurile vizînd perfecționarea organizării și modernizarea proceselor de producție. Astfel, o raționalizare a fluxurilor de fabricație în vederea optimizării transporturilor interoperaționale, și de produse finite, deci scurtarea distanțelor de vehiculare cu podurile rulante sau pe căile cu role a materiei prime, semifabricatelor și țevilor — cuprinse în programul de modernizare — determină reduceri sensibile de energie electrică.

O măsură deosebit de eficientă este înlocuirea surselor de sudură din import cu surse fabricate la Întreprinderea „Electrotehnica", care realizează consumuri de energie electrică mai mici cu 7—10 la sută. Pe baza rezultatelor bune înregistrate după înlocuirea în totalitate a surselor la o linie, s-a hotărît în consiliul oamenilor muncii, modernizarea ca atare și a celorlalte trei linii de fabricație.

Parcurgînd secțiile de fabricație și urmărind desfășurarea, în paralel, a producției și a lucrărilor de modernizare vizînd reducerea consumurilor de energie, întîlnim alte exemple care pun în evidență acțiunile prin care consiliul oamenilor muncii, comitetul de partid, organizațiile de sindicat și de tineret mobilizează colectivul la îndeplinirea exemplară a planului, introducerea pe scară largă a progresului tehnic, valorificarea ideilor noi de natură să asigure, o dată cu creșterea productivității muncii, diminuarea consumurilor de energie electrică și termică, de combustibili, de piese de schimb. Iată cîteva dintre ele. Lăcătușul Ion Zăvadă, din secția mecano-energetică, propunînd modificarea ghidajelor, a sistemului de amortizare și a cuțitelor de la dispozitivele de tăiere a marginilor benzii de tablă, respectiv a materiei prime, a făcut posibilă eliminarea consumului de energie electrică pentru tăierea ulterioară a ștraifurilor cu aparatul de sudură în vederea transportării acestora la întreprinderi de recuperare și valorificare a materialelor refolosibile. La rîndul lui, subinginerul Ștefan Hângu, șeful secției de fabricație a țevilor, împreună cu specialiști de la Întreprinderea „Laromet", a realizat un nou tip de duză pentru mașinile de format și sudat, care permite înlocuirea celor din cupru cu altele dintr-un aliaj al cuprului, mai fiabile și, în plus, mai economice. Se reduce astfel necesarul pentru o lună de la 300 la 50 de duze și totodată, consumul de energie electrică, corespunzător celui pentru purificarea și laminarea cantității de cupru economisite. De asemenea, reducîndu-se numărul opririlor la mașinile de format de la 1—2 în fiecare schimb, la una la 3—4 schimburi de lucru, se diminuează, și pe această cale, consumul de energie electrică pentru readucerea liniilor la parametrii tehnologici, se cîștigă timp prețios pentru creșterea producției, deoarece schimbarea unei duze se face în circa o jumătate de oră.

Știind că resursele economiei naționale sînt repartizate în concordanță cu planul de producție al fiecărei unități, colectivul uzinei nu subapreciază nici una dintre măsurile adoptate pentru gospodărirea cu maximă chibzuință a energiei electrice și termice. Să mai notăm, în acest context, că geamurile colorate și armate au fost înlocuite cu geamuri transparente la halele de producție, spre a se beneficia de lumina naturală și că, așa cum recomandă și specialiștii în ergonomie, pereții tuturor incintelor au fost zugrăviți în alb. Îndeplinirea integrală a prevederilor graficelor de lucru pe prima decadă a acestei luni, care creează premise ca planul pe ianuarie să fie realizat în cele mai bune condiții, prin încadrarea strictă în consumurile normate, evidențiază o experiență pozitivă cîștigată de colectivul Uzinei de țevi sudate, unitate în care s-a reușit, ca de la începutul actualului cincinal să se înregistreze, o dată cu sporirea volumului producției, reducerea consumului de energie electrică cu peste 30 la sută.

Pregătirea temeinică a campaniei de primăvară

(Urmare din pag. I)

plicate în toamnă — spre a se asigura un raport optim între azot, fosfor și celelalte elemente nutritive. Pe măsură ce solul permite, acțiunea va fi continuată cu intensitate pe întreg cuprinsul sectorului.

O altă lucrare „la zi": *fertilizarea cu îngrășăminte organice — mijloc practic și economic de creștere a potențialului productiv al solurilor.* În Sectorul agricol Ilfov există, în fermele zootehnice, o cantitate importantă de gunoi de grajd, dejecții și alte resurse de îngrășăminte organice, care trebuie integral folosite. Lucrarea a fost declanșată în toate zonele sectorului, cele mai bune rezultate obținîndu-le, pînă acum, I.A.S. Ciorogîrla și Popești-Leordeni, C.A.P. Grădiștea, Petrăchioaia, Otopeni și altele... Este necesar *să se acorde în această iarnă o atenție sporită realizării integrale a programelor de fertilizare organică*, stabilite la nivelul fiecărei ferme și unități, utilizîndu-se în acest scop atît forțele mecanice cît și atelajele existente.

În această perioadă au fost concentrate forțe puternice și la *pregătirea sistemelor de îmbunătățiri funciare, cu precădere a celor de irigații.* Experiența anului trecut, cînd s-au înregistrat perioade îndelungate de secetă, a demonstrat că acolo unde amenajările existente au fost bine folosite, respectîndu-se programele de udări — așa s-a procedat la C.A.P. Jilava, Berceni, I.A.S. Mogoșoaia, Întreprinderea de sere 30 Decembrie și altele — s-au obținut recolte mari și stabile, atît la cultura cerealelor cît și la plantele tehnice, legume, furaje. La C.A.P. Berceni, dăm un singur exemplu, la porumbul irigat s-au recoltat, în medie, peste 27 000 kg știuleți la hectar. Iată de ce *este necesar să se asigure, din timp, revizuirea și repararea în cele mai bune condiții a tuturor amenajărilor și instalațiilor de îmbunătățiri funciare,* astfel ca ele să poată fi utilizate, chiar din primele zile ale campaniei de irigații, la întreaga capacitate. Pînă acum au fost efectuate lucrări de decolmatare a canalelor de irigații însumînd 7611 metri cubi de pămînt, și au fost reparate 254 electropompe, 4972 conducte și 7792 aspersoare. Acțiunile menționate trebuie continuate cu și mai multă intensitate în perioada următoare, astfel ca programele stabilite de I.E.E.L.I.F. Voluntari și celelalte unități să poată fi încheiate la termenul stabilit.

Desigur, agenda activităților curente din agricultură este mult mai încărcată, tot acum trebuind finalizate, *punerea la punct a utilajelor agricole din S.M.A. și I.A.S., asigurarea semințelor, lucrările de sezon din legumicultură și pomicultură etc.* Încheierea lor la timp și în condiții optime impune o bună organizare a muncii, ordine și disciplină desăvîrșite, utilizarea cu eficiență înaltă a întregului potențial uman și tehnic al unităților agricole. Numai astfel se va putea asigura obținerea unor producții vegetale și animaliere ridicate, pe măsura importantelor resurse de care dispune agricultura ilfoveană

INFORMAȚII CULTURALE

SALA DALLES va găzdui, mîine, ora 17, expunerea conf. univ. dr. Eugen Nicoară despre teatrul lui D. R. Popescu și aspirația sa spre „omul plenar". Piesa aceluiași dramaturg intitulată „Dalbul pribeag" va fi prezentată, joi seara, în premieră, la Studioul I.A.T.C.

„ATENEELE CĂRȚII". Biblioteca Centrală Universitară organizează, în colaborare cu Direcția Generală a Arhivelor Statului, în ciclul „Ateneele cărții", mîine, ora 14, manifestarea cu tema „Unirea națiunea a făcut-o". Vor lua cuvîntul istoricul literar Teodor Vârgolici, redactor-șef al Editurii Minerva, dr. Florin Constantiniu și Teodor Bucur.

MOMENTE DE REFERINȚĂ din istoria celei de-a șaptea arte vor fi prezentate, în 20 ianuarie, ora 17, în sala din bd. Bălcescu nr. 18, de către istoricul de film Constantin Popescu.

Curier cetățenesc

● *EDILITARĂ.* În cursul acestui an, în zona Gării de Nord, se vor executa importante lucrări edilitare: va fi realizată o rețea de termofi care cuprinsă între gară și Piața Victoriei, va fi modernizat carosabilul pe str. Polizu (între str. Buzești, Piața Victoriei și calea Griviței) și în Piața Gării de Nord (între calea Griviței și bd. Dinicu Golescu). ● *ABONAMENTE I.T.B.* La sugestia cititorilor, reamintim cîteva dintre cele circa 50 de tipuri de abonamente I.T.B. puse la dispoziția cetățenilor: călătorii nelimitate ca număr, timp de o zi (10 lei), pentru șapte zile nenominale (45 lei), pentru 15 zile, nenominale (90 lei). Abonamente lunare: tramvaie (o linie — 45 lei, iar pentru elevi și studenți la cursuri de zi, preț redus — 20 lei; două linii — 75 lei, redus 35 lei), troleibuze (o linie — 75 lei, redus 35 lei; două linii — 100 lei, redus — 50 lei); autobuze (o linie — 80 lei, redus 40 lei; două linii — 125 lei, redus 60 lei); nominale, valabile pe orice mijloc de transport (175 lei; redus 90 lei) și nenominale, valabile pe orice linie — 280 lei. ● *PATINOARE.* În cursul acestei săptămîni, patinoarul „23 August" va fi deschis în zilele de sîmbătă (orele 13—15) și duminică (orele 9—11 și 13,30—15,30). În timpul programului pentru public, aici se pot închiria sau ascuți patine. În funcție de starea vremii, I.C.A.B. va deschide patinoare naturale la ștrandurile „Titan" și „Dîmbovița". ● *SEMAFOARE.* De la D.D.P., aflăm că se procedează la adecvarea „timpilor" de funcționare a instalațiilor de semaforizare în funcție de valorile de trafic, la intersecțiile bd. 1848 — str. Colței și bd. Republicii — calea Moșilor. În perioada următoare se va proceda în mod asemănător la „stopurile" din piețele „Universității" și „Rosetti" și la intersecția bd. Republicii — str. Armenească. ● *COFETĂRIA DIN CIȘMIGIU.* În decorul primăvăratic, acum, al secularei grădini, toate traseele de promenadă trec inevitabil — pentru cei mici, ca și pentru celelalte „vîrste" — și prin dreptul cofetăriei de pe malul lacului. Deci, o invitație.. Pentru cei ce-i răspund, personalul de aici, sub atenta îndrumare a responsabilei Paulina Mihai, se străduiește să aibă pregătit, în permanență, un bogat sortiment de... surprize dulci, precum și de băuturi răcoritoare. Li se adaugă ambianța deosebit de agreabilă, solicitudinea nedezmințită față de clienți. ● *DE SEZON.* Pentru diferite reparații la hainele din blană se poate apela la unitățile din str. Lipscani nr. 19, str. Șelari nr. 17, str. Mendeleev nr. 44, șos. Ștefan cel Mare bl. 18, bd. Gheorghe Gheorghiu-Dej nr. 67, str. Slănic nr. 2, str. Radu Popescu bl. 17, calea Moșilor nr. 268, bl. 14, str. Academiei nr. 27, calea Moșilor nr. 86 și calea 13 Septembrie bl. 77. Reparații la haine din piele și cojoace se pot solicita la unitățile din bd. Dimitrov nr. 120, șos. Giurgiului nr. 88, șos. Ștefan cel Mare nr. 46, bd. Leontin Sălăjan nr. 24, str. Șelari nr. 7, calea Rahovei nr. 301—307, bd. 1 Mai bl. 10 A, calea Moșilor nr. 241 și calea 13 Septembrie nr. 87. ● *PENTRU ASOCIAȚIILE DE LOCATARI.* Lucrări de întreținere și reparații pentru părțile comune ale imobilelor (automate de scară, amortizoare pentru uși, confecționarea de chei ș.a.) execută și centrele Întreprinderii „Ascensorul" din str. Făinari nr. 26, bl. 50 (tel. 11.47.24) și str. Socului nr. 10, bl. M 4 (tel. 28.29.55). ● *MUNCI GOSPODĂREȘTI.* Efectuarea unor munci gospodărești poate fi solicitată la unitățile I.P.S. din splaiul Unirii nr. 60 (tel. 75.61.00), bd. Armata Poporului nr. 14 (tel. 71.65.80), str. Ceahlăul nr. 4 și str. Mărgeanului nr. 18 (tel. 76.47.50). Lucrări de coșărit, ca și îndepărtarea zăpezii de pe acoperișuri sînt asigurate de unitățile din str. Petru Maior nr. 6 (tel. 17.25.21) și șos. Sălaj nr. 24 C (tel. 23.94.71).

Rubrică realizată de
Horia TABACU

„Taximetriștii de ocazie" suportă rigorile legii

(Urmare din pag. I)

lîngă noi, aparent solicitant și el de taxiuri, ne interpelează cu o voce unsuroasă: *„Șefu', vrei o mașină? Te duc eu. Pînă în Drumul Taberei? Dai matale două sutare"...*

Să facem un necesar stop-cadru pe această scenă din „bobina" reportajului nostru. Așadar, ne aflăm în zona Gării de Nord — dornici să cunoaștem pe unii dintre cei care, în acest loc, practică „specula pe pneuri", pe așa-zișii taximetriști de ocazie. Însoțeam o echipă a miliției și a administrației financiare ce urmărea să identifice asemenea amatori de venituri ilicite, care prin faptele lor încalcă sfidător normele noastre etice, legea, atentînd nu numai la buzunarele cetățenilor, ci, uneori, cum vom vedea, chiar și la bunurile acestora. Dar, să reluăm, spre edificare, firul întîmplărilor.

Optăm — avem de unde alege — pentru serviciile unui ins cu pretenții ceva mai modeste. Iată-ne, așadar, în 6—B—5635, cu Vasile Manea (bd. Pionierilor nr. 39), electrician-șofer — aveam să aflăm — la IDEB. *„E mașina dv.?"* — încercăm o conversație, puțin speriați de bubuiala amortizoarelor, de scrîșnetul suspect al volanului. Șoferul surîde pricepînd repede aluzia. *„E cam rablă, dar merge. Ce vreți, mașină de piață" (?!).* Vom repeta întrebarea peste aproximativ cinci minute, de această dată în condiții de identitate reală: *„E a dv. mașina?" „Nu* — vine răspunsul (tonul este acum ostentativ spășit) — *e mașina șefului meu, maistrul Ion Pătru". „De ce v-o împrumută pentru astfel de afaceri?"* Răspunsul n-a mai venit. Doar o ridicătură de umeri, o mișcare de cap, gesturi ce ar fi trebuit să însemne: *„Asta e, dar eu mai multe nu pot spune, e vorba de șefu'".*

Împrumutul de autoturisme pentru transporturi ilegale se pare că este o practică în lumea „bișniței pe patru roți". Irimia Sandu (aleea Țebea nr. 2 B), încadrat la I.M.G.B., oprit și el după racolarea unui client, conducea mașina unui „văr îndepărtat", (11-B-3887) care i-o încredințase „așa, să o verifice tehnic". La rîndu-i, Oliviu Tîrnăveanu (str. Hagiului nr. 25), asistent medical la policlinica „Panduri", făcea curse cu mașina mamei (1-B-25608). Valentin Derscaru (str. Birca 30), inginer la ICED — aflat printre campionii tarifelor practicate (pretinsese 175 de lei pentru efectuarea unei curse de 7—8 km), personaj care nu s-a sfiit să afirme că apare frecvent în postura de „piețar" — folosea și el un autoturism înscris în circulație pe alt nume. (10-B-3506). După cum se vede, afaceriștii preferă „încurcăturile", anonimatul.

„Speculanții pe pneuri" atentează, cum spuneam, fără rușine, la buzunarele celor ce le devin clienți. Recrutîndu-și, de obicei, pasagerii din rîndul unor oameni din provincie, ce cunosc mai puțin Bucureștiul, ei își permit să pretindă tarife exorbitante, pretextînd că respectiva cursă este foarte lungă. Să menționăm astfel pe Ion Mihalcea (aleea Trestiana nr. 4), fochist la G.I.G.C., care, pentru o cursă cu mașina sa (9-B-8748), de 5—6 km pretinsese... 300 de lei!, (dispunea deja, în momentul depistării după numai cîteva curse, de un „cîștig" de 700 de lei). Ion Dumitrescu (str. Mihăileanu nr. 18) — un profesionist al bișniței auto, cîștigase în cîteva ore, cu mașina sa 19-B-9384, suma de... 1700 de lei! Încă o mențiune ce pune în lumină profilul moral al unor asemenea „întreprinzători". Cel în cauză — fost vînzător, funcție în care, pentru nerespectarea prevederilor legale a fost sancționat de justiție — își permitea să se afle la volan, în pofida faptului că avea permisul de conducere reținut.

Mai este oare nevoie să subliniem că astfel de practici, ce aduc celor în cauză însemnate venituri ilicite, au drept consecință un consum exagerat de benzină, că prejudiciază astfel aprovizionarea celorlalți automobiliști? Avram Constantin (str. Banat nr. 5 — Voluntari), încadrat la I.U.T., ins ce a recunoscut că efectuase în ziua respectivă cîteva curse cu mașina sa 9-B-23491, mărturisea de altfel că în primele 10 zile din această lună făcuse deja două plinuri (cercetările vor stabili, evident, cu exactitate valoarea „achizițiilor de octani", ale celor în cauză).

„Specula pe pneuri" trebuie ferm combătută. Dar, dincolo de măsurile legale luate — pe lîngă amenzi de pînă la 4 000 de lei, legea prevede în asemenea cazuri și posibilitatea impunerii celor în cauză la impozite corespunzătoare, și chiar răspunderea lor penală), este necesar ca toți cei depistați în această postură să fie puși în discuția colectivelor de muncă din care fac parte, ca opinia publică să-și spună cu hotărîre cuvîntul. Cea mai sigură, eficientă măsură de prevenire, de combatere a unor asemenea acte de necinste rămîne, evident, refuzarea serviciilor oferite de șoferii puși pe căpătuială. Cu atît mai mult cu cît, nu o dată, clienții „taximetrelor particulare" cad victimă propriei naivități. Nu de mult, de exemplu, Gabriela L. a apelat, tot aici, în zona Gării de Nord, la serviciile lui Adrian Darie (str. Migdalului nr. 22). Amabil, taximetristul a pus bagajele clientei în portbagajul mașinii, apoi a dus-o pe aceasta la adresa dorită, undeva în strada Partiturii. Numai că, la destinație, după coborîrea pasagerei, bișnițarul a uitat de bagaje, dispărînd. Un risc la care se supun toți cei ce apelează la taxiurile clandestine, conduse, nu o dată, de indivizi dubioși, certați cu munca și cinstea.

Munca de calitate înaltă — izvorul creşterii avuţiei naţionale, a bunăstării noastre

(Urmare din pag. 1)

ale majorării retribuţiilor, adică în perioada 1 august 1988 — 1 ianuarie 1989, în întreprinderea „Timpuri Noi" au beneficiat de venituri suplimentare 902 persoane, fondul total de retribuţie al unităţii fiind majorat în anul trecut cu aproape 1,1 milioane lei.

Printre cei care au beneficiat de retribuţii majorate se numără şi muncitorul *Gheorghiţă Peptănuş*, din secţia turnătorie, modernizată substanţial în actualul cincinal.

— Am 20 de ani şi lucrez aici de la absolvirea şcolii profesionale patronate de întreprindere. În prezent îmi perfecţionez pregătirea la cursurile serale ale liceului. Am o profesie plină de satisfacţii, calitatea muncii mele regăsindu-se nemijlocit în motoarele şi compresoarele pentru care întreprinderea este bine cunoscută în ţară şi peste hotare. Împreună cu ceilalţi colegi ai mei ţin să mulţumesc partidului, secretarului său general, tovarăşul Nicolae Ceauşescu, pentru condiţiile de muncă, viaţă şi învăţătură pe care le avem noi, tinerii din România. Majorarea retribuţiei constituie, pentru toţi, un puternic imbold la autoperfecţionare, la întărirea responsabilităţii în înfăptuirea sarcinilor ce ne revin

Aceeaşi gratitudine, aceeaşi hotărîre de a munci mai bine, mai eficient rezultă şi din cuvintele lăcătuşului *Mihai Ciuncanu*, din secţia montaj.

— Ţin să precizez că am numai 19 ani şi că retribuţia mea lunară a sporit, începînd cu 1 august 1988, de la 1926 lei, la 2 366 lei. Lucrez la una din liniile de montaj ale motoarelor diesel de 120 CP şi 140 CP, produse bine apreciate de beneficiarii interni şi de peste hotare. Am deci o meserie frumoasă, dar şi plină de răspundere şi, de aceea, ca toţi cei care lucrează în această întreprindere, în care am găsit condiţii prielnice afirmării profesionale, însuşiri de noi şi noi cunoştinţe, mă străduiesc să-mi fac datoria cît mai bine cu putinţă. Alături de toţi tovarăşii mei de muncă mulţumesc din inimă partidului, secretarului său general, pentru preocuparea constantă faţă de ridicarea nivelului de trai, material şi spiritual, al întregului nostru popor. Înţelegem deplin, aşa cum a subliniat tovarăşul Nicolae Ceauşescu şi la recenta şedinţă a Comitetului Politic Executiv al C.C. al P.C.R., că aplicarea măsurilor de majorare a retribuţiilor se asigură pe baza dezvoltării intensive a forţelor de producţie, a sporirii avuţiei pe care o avem în administrare în calitate de proprietari, producători şi beneficiari şi ne angajăm să contribuim la obţinerea unor producţii cît mai mari, la creşterea productivităţii muncii, la reducerea în continuare a consumurilor materiale şi energetice.

În secţia de montaj, unde acum se finalizează, printre altele, primul lot de electrocompresoare 2 EC 10 modernizate, destinate exportului, îl avem interlocutor şi pe lăcătuşul *Marian Pincu*, care ne spune :

— Reuşitele colectivului nostru în îndeplinirea sarcinilor de export în primele două decade ale lunii, aşa cum a indicat secretarul general al partidului, sînt stimulate de reglementările privind actuala acţiune de majorare a retribuţiilor personalului muncitor, de consecvenţa aplicării lor în practică. Mă număr printre cei care beneficiază din anul trecut de venituri spori-

VENITURILE SUPLIMENTARE ALE OAMENILOR MUNCII, CA URMARE A MAJORĂRII RETRIBUŢIILOR

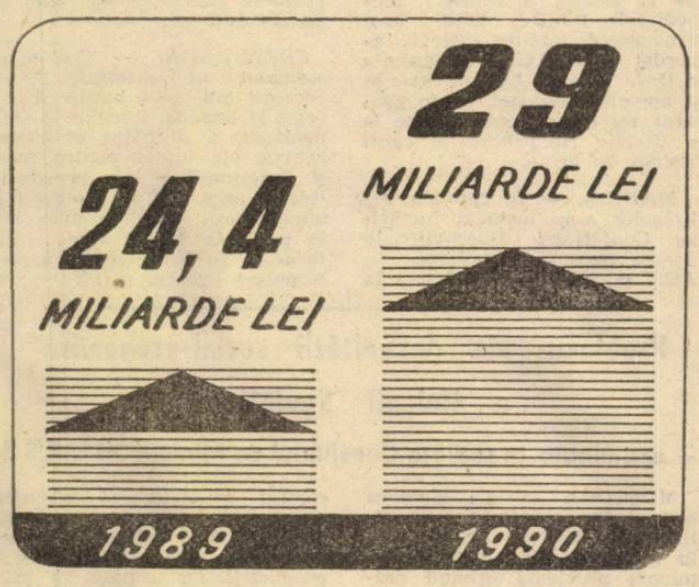

Unităţi moderne, bine aprovizionate, dar şi servicii comerciale pe măsură

● **Cum se acţionează în concordanţă cu aceste cerinţe în reţeaua I.C.L. „Tehnometal" ?**

— Prin specificul lor, magazinele „Tehnometal" interesează, tovarăşe director Radu Cuţucache, numeroşi cumpărători. Aşadar, ce noutăţi, acum, la început de an ?

— Aş vrea, înainte de a mă referi la obiectivele pe care le avem în 1989, să amintesc că şi în anul precedent reţeaua întreprinderii noastre a continuat să se dezvolte, în concordanţă cu amplul proces de modernizare şi sistematizare pe care îl cunoaşte Capitala. Au intrat în circuitul funcţional o serie de magazine, cu precădere în noile ansambluri de locuinţe, altele fiind modernizate, aşa încît să se înscrie cît mai armonios în peisajul urbanistic — implicit, comercial — înnoit al oraşului. Printr-o mai strînsă colaborare cu furnizorii, am acţionat pentru derularea corespunzătoare a contractelor, ceea ce a determinat ca planul de desfacere să fie realizat în proporţie de aproape 107 la sută, asigurîndu-se îmbunătăţirea ritmicităţii aprovizionării cu produse de uz casnic şi gospodăresc.

Acest proces de dezvoltare este caracteristic şi anului 1989, cînd vor fi înfiinţate în localuri aspectuoase, modern dotate, încă 23 de unităţi ce vor însuma o suprafaţă comercială totală de 12 000 mp. Astfel de magazine vor fi deschise în zonele Călăraşi, Izvor-Coşbuc, Splai-Mărăşeşti-Nerva Traian ş.a., avînd ca profil desfacerea de articole electronice şi electrocasnice, cristaluri-porţelanuri, bijuterii, chimicale, diferite alte produse de menaj şi de uz gospodăresc. Totodată, mai vechi unităţi — cum sînt nr. 184 din str. Bach, 33 din bd. 1848 nr. 35, 5 din şos. Pantelimon bloc 10, 49 din bd. Gării de Nord, 137, 139 şi 140 din şos. Mihai Bravu bloc C 3 — vor fi modernizate. Nu înţelegem, desigur, prin această acţiune, doar perfecţionarea dotării, ca să spun aşa o simplă schimbare de mobilier, ci, în primul rînd — pornind de la sugestiile cumpărătorilor — o mai bună organizare a fluxului de vînzare, îmbunătăţirea sistemului de prezentare a mărfurilor, lărgirea gamei sortimentale.

— Ce s-a întreprins pentru asigurarea unui fond de marfă diversificat, de calitate, în concordanţă cu cerinţele cumpărătorilor ?

— În urma sondajelor privind cererea, a fost contractat un volum sporit de mărfuri. Substanţiale creşteri sînt prevăzute la frigidere, aragazuri, maşini de spălat, la alte bunuri de folosinţă îndelungată. Ceea ce ne preocupă în mod deosebit este ca acestea să parcurgă cît mai rapid drumul de la producători la magazine. În acest scop, am încheiat cu diverşi producători contracte privind livrarea directă a unor mărfuri a căror valoare este de peste 20 milioane lei mai mare decît în 1988 ; prin tranzit organizat vom primi produse însumînd cu peste 50 milioane lei mai mult ca anul trecut. În acest fel, valoarea totală a articolelor pe care întreprinderea noastră le va prelua prin sistemul fabricămagazin — mult mai mobil, mai operativ — va ajunge la 300 milioane lei. Avem relaţii de aprovizionare directă cu importanţi furnizori cum sînt „Electronica", I.A.S.B., „Policolor", „Electronică industrială", I. V. Focşani, I. V. Sighişoara, „Electromureş", „Electroargeş".

— Consemnînd aceste sporuri, vrem să readucem în discuţie o mai veche problemă: aceea a unor articole mărunte (garnituri, chei brute ş.a.), sau a unor piese de schimb (indeosebi pentru instalaţiile de apă şi sanitare), în căutarea cărora cumpărătorii consumă nu o dată mult timp...

— Precizez că facem, în continuare, demersuri la furnizorii cu ridicata, în speţă I.C.R.M., fie direct la producători (industria, cooperaţia meşteşugărească), nefiind firesc, într-adevăr, nu numai să se irosească timp, dar, adesea, să se înlocuiască un ansamblu întreg — o baterie de chiuvetă sau de baie, de pildă — din cauza lipsei unei piese mărunte. Intensificarea preocupărilor, atît din partea comerţului, cît şi a producătorilor, este de natură să determine soluţionarea acestui aspect.

— Industria lansează cu o frecvenţă sporită numeroase produse noi. De aici, necesitatea unei mai bune informări a cumpărătorilor.

— În acest sens, vom extinde organizarea unor „colţuri ale noutăţilor" în magazine, aşa încît acestea să fie cît mai bine prezentate. De asemenea, în cadrul acţiunilor de pregătire profesională (în acest an vor fi calificaţi 160 de lucrători, iar 400 vor urma cursuri de perfecţionare), vom accentua asupra temeinicei cunoaşteri a produselor, a modului de funcţionare a diferitelor aparaturi şi utilaje, efectuînd în magazine şi demonstraţii practice. Vom insista, cu acelaşi prilej, asupra întăririi disciplinei, a creşterii receptivităţii faţă de solicitările cetăţenilor, scop în care — pornind de la buna experienţă dobîndită — vom intensifica şi colaborarea cu organele de control specializate şi, îndeosebi, cu echipele de control al oamenilor muncii.

P. CALAPODESCU

SPORT *Actualitatea fotbalistică*

DIVIZIONARELE NOASTRE A se află în prima parte a pregătirilor de iarnă, aşteptînd, totodată, şi „rezultatele" perioadei de transferări. Dintre acestea se dau drept sigure legitimarea lui D. Ştefan şi M. Pană de la F. C. Argeş şi respectiv de la Flacăra Moreni la Victoria Bucureşti, reprezentanta noastră în „Cupa U.E.F.A.", care este nevoită să suporte suspendările lui Zare şi Topolinschi pentru cumul de cartonaşe galbene. De asemenea, Sportul studenţesc — cu noul ei antrenor, prof. Ion V. Ionescu, ajutat de Viorel Kraus — renunţă la serviciile lui Cristian, pentru a transfera, în schimb, de la Gloria Bistriţa, pe mijlocaşul Trîmbiţaş... La Rapid, cîteva nume noi din categorii inferioare, jucători dornici de afirmare la această echipă mult iubită.

PESTE CÎTEVA ZILE, va reintra în actualitate şi lotul reprezentativ, care se va reuni în vederea unui turneu de pregătire, în Italia. Conform experienţei din anul trecut — care a dat roadele aşteptate — se va convoca un lot lărgit. De notat că printre cei la care vor apela Jenei şi Drăguşin se va număra şi fundaşul studenţilor bucureşteni, Ciucă, precum şi Tudorel Cristea, unul dintre jucătorii „polivalenţi" ai campionatului nostru.

ASTĂZI, încep turneele finale ale „Cupei speranţelor". Dintre echipele bucureştene care au participat la faza zonală, s-a calificat doar C.S.Ş. 1 Bucureşti, care va lua startul în întrecerile finale la „grupa mare" (antrenor — Gh. Mărculescu).

CEL MAI BUN FOTBALIST sovietic al anului 1988 a fost desemnat — în urma anchetei organizate de revista „Fotbal-Hochei" — Aleksei Mihailicenko, cu 479 puncte ; el este urmat de Rinat Dasaev, cu 109 puncte, F. Cerenkov, cu 81 puncte, A. Zavarov, cu 73 p etc.

ÎN FINALA C.M. (de sală) : Brazilia — Olanda 2—1. Pentru locul 3 : S.U.A. — Belgia 3—2 (după prelungiri).

SELECŢIONATA URUGUAYULUI va întreprinde în această primăvară un turneu în Europa, în care va întîlni mai multe echipe reprezentative. Prima va fi Italia, la 22 aprilie.

SURPRINZĂTOARE clasarea echipei S.U.A., printre fruntaşele campionatului mondial, fie el şi de sală... Să nu uităm că, zilele trecute, Bayern München a fost învinsă cu 2—0 de o selecţionată studenţească americană ! Să fie acestea primele „semne" ale pregătirilor americanilor pentru o prezenţă cît mai bună în 1994 la turneul final al C.M. pe care-l vor găzdui ?

Apropo de Bayern München: în continuarea turneului din S.U.A., Bayern München a mai fost învinsă, la Los Angeles, cu 2 — 1, şi de formaţia mexicană America Ciudad de Mexico, într-o partidă demonstrativă, în faţa a 15 000 de spectatori.

ÎN TURNEUL INTERNAŢIONAL de la Lucknow (India), în partida inaugurală, o selecţionată din Olanda a întrecut, cu 5—1 formaţia Malayeziei.

ÎN FINALA turneului internaţional de fotbal în sală de la Karlsruhe (R. F. Germania), Dinamo Zagreb a învins cu 5—3, după executarea penaltiurilor, formaţia vest-germană Kickers Stuttgart (la terminarea timpului regulamentar de joc, scorul fusese 2—2).

Noi meciuri în cupele europene la volei

Mîine, în cupele europene la volei sînt programate noi partide. În „C.C.E.", campioana noastră, *Steaua*, susţine cea de-a doua întîlnire din cadrul grupei semifinale. Ea va primi replica echipei vest-germane *S. V. Hamburg* (de la ora 17, în sala Dinamo). Sperăm ca după „duşul rece" din prima etapă, cînd au fost învinşi, în deplasare, cu 3—0 (4, 2, 6...) de Panini Modena, jucătorii bucureşteni să evolueze pe măsura aşteptărilor şi să obţină victoria la un scor cît mai clar care să-i menţină în cursa pentru întîietate în grupă. Reamintim că în această ediţie în cea mai importantă competiţie continentală rezervată formaţiilor masculine de club a fost adoptat sistemul „grupelor semifinale" (cu cîte 4 participante), în care se joacă tur-retur, echipa clasată pe primul loc urmînd să susţină finala cu cîştigătoarea celeilalte grupe.

Tot mîine, şi tot în „C.C.E.", voleibaliştele de la *Universitatea C.F.R. Craiova* susţin, pe teren propriu, manşa a doua din cadrul turului 3. Parteneră de întrecere — formaţia italiană *Olimpia Ravenna*, învingătoare în tur cu 3—0 (6, 3, 9), după numai 42 de minute de joc. Vor reuşi studentele să producă o surpriză de proporţii, avînd în vedere faptul că echipa italiană este chiar deţinătoarea trofeului ?...

TURNEUL INTERNAŢIONAL DE HANDBAL masculin de la Paris a fost cîştigat de echipa *României*. În finală, handbaliştii noştri au învins cu 25—20 (12—11) formaţia sovietică *Neva Leningrad*, principalii realizatori fiind *Dumitru* şi *Mocanu* — care au înscris cîte 8 goluri. Reamintim că peste scurt timp, tot la Paris, reprezentativa României va lua parte la întrecerile grupei B a C.M.

TOT în Franţa, handbaliştii de la Politehnica Timişoara (care se pregătesc pentru sferturile de finală ale „Cupei I.H.F.") au cîştigat turneul internaţional de la Montlucon. În meciul decisiv, timişorenii au învins după prelungiri, selecţionata Algeriei cu 32—31.

MERIDIANE ● *Oraşul american Buffalo (statul New York) şi-a depus candidatura pentru organizarea Universiadei de vară din 1993 (anul acesta, Universiada va fi găzduită de oraşul brazilian Sao Paulo iar în 1991 de oraşul englez Sheffield)* ● *Elveţiana Vreni Schneider, la „mare modă" şi în mare formă în această iarnă, a învins şi în proba de slalom special de la Grindelwald (Elveţia), concurs în cadrul „Cupei Mondiale". Ea a devansat-o cu 88 de sutimi pe americana Tamara McKinney.* ● *Turneul internaţional de tenis de la Sydney, contînd pentru „Marele Premiu" a fost cîştigat de Aaron Krickstein (S.U.A.), care a dispus în finală, cu 6—2, 6—4, 6—2 de sovieticul Cerkasov. La feminin, în finală : Martina Navratilova — Catarina Lindqvist 6—2, 6—4.* ● *În concursul de atletism de sală de la Dalas (Texas), campioana olimpică la săritura în lungime şi la heptatlon Jacky Joyner-Kersee (S.U.A.) a ocupat primul loc la 55 m garduri cu 7,41 ; la 800 m a cîştigat Mary Decker-Slaney (S.U.A.) cu 2:02,87* ● *În proba masculină de 500 m din cadrul concursului de patinaj viteză de la Davos, contînd pentru „Cupa Mondială", primul loc a revenit americanului Dan Jansen, cu 36,91, urmat de Uwe-Jens Mey (R. D. Germană) cu 37.08.*

SCHIMBURI DE MESAJE ALE TOVARĂȘULUI NICOLAE CEAUȘESCU

Cu secretarul general al Partidului Comunist Portughez

LISABONA. — Un călduros schimb de mesaje a avut loc între tovarășul Nicolae Ceaușescu, secretar general al Partidului Comunist Român, și tovarășul Alvaro Cunhal, secretar general al Partidului Comunist Portughez.

Schimbul de mesaje a avut loc cu prilejul întîlnirii tovarășului Ion Coman, membru al Comitetului Politic Executiv, secretar al C.C. al P.C.R., cu Octavio Floriano Pato, membru al Secretariatului C.C. al P.C. Portughez.

Cu președintele și secretarul general ai Partidului Social-Democrat din Portugalia

Un schimb de mesaje a avut loc, de asemenea, între tovarășul Nicolae Ceaușescu, secretar general al Partidului Comunist Român, președintele Republicii Socialiste România, și Anibal Cavaco Silva, președintele Partidului Social-Democrat din Portugalia, primul-ministru al guvernului, și Manuel Dias Loureiro, secretar general al partidului, cu prilejul primirii de către secretarul general al P.S.D. a tovarășului Ion Coman.

Cu președintele Partidului Renovator Democratic din Portugalia

Totodată, a avut loc un schimb de mesaje între tovarășul Nicolae Ceaușescu, secretar general al Partidului Comunist Român, și Herminio Martinho, președintele Partidului Renovator Democratic din Portugalia, în cadrul întîlnirii tovarășului Ion Coman cu Antonio Alves Marques, membru al Comisiei Naționale a P.R.D., vicepreședinte al Adunării Republicii, și Pedro Canavaro, secretar general al partidului.

Propunere a R.P.D. Coreene în vederea destinderii în Peninsula Coreea

PHENIAN. — Premierul Consiliului Administrativ al R.P.D. Coreene, Yăng Hiăng Muk, a propus organizarea de convorbiri politice și militare între Nord și Sud, care să aibă loc alternativ la Phenian și Seul, în vederea destinderii în Peninsula Coreea, anunță agenția A.C.T.C. Într-o scrisoare adresată autorităților sud-coreene se sugerează ca cele două părți să trimită cîte o delegație condusă de primii-miniștri, incluzînd și responsabilii cu problemele militare, pentru a discuta problema slăbirii actualei confruntări politice și militare dintre Nord și Sud. În scrisoare se relevă că partea nord-coreeană este gata ca, la 8 februarie 1989, să trimită o delegație la Panmunjon pentru convorbiri preliminare în acest scop.

INFORMAȚIA **Pe tot globul**

În favoarea păcii, împotriva cursei înarmărilor

În numeroase țări continuă eforturile pentru instaurarea unui climat de pace și securitate în lume, precum și inițiativele consacrate înlăturării amenințării nucleare, pentru edificarea unei lumi fără arme chimice și convenționale. Luările de poziție și acțiunile în această direcție vizează oprirea cursei amenințătoare și costisitoare a înarmărilor, crearea unei lumi a păcii, bazată pe conlucrare echitabilă și reciproc avantajoasă.

BONN. — Modernizarea rachetelor nucleare cu rază scurtă de acțiune, anunțată de ministrul vest-german al apărării, Rupert Scholz, contravine opiniilor tuturor membrilor Partidului Liber-Democrat (formațiune a coaliției guvernamentale de la Bonn), a declarat președintele P.L.D., Otto Graf Lambsdorf, într-un interviu acordat presei, citat de agenția A.D.N. Liderul Liber-Democrat a apreciat, totodată, că în prezent nu este necesar să se ia o decizie cu privire la acest sistem de arme.

MANILA. — În capitala Filipinelor s-au încheiat lucrările Conferinței internaționale pentru pace și dezvoltare în Asia și zona Pacificului. În declarația finală adoptată de participanți se subliniază necesitatea amplificării luptei împotriva prezenței militare străine, pentru lichidarea bazelor americane de pe teritoriul filipinez și încetarea experimentării armelor nucleare pe orice teritoriu din regiunea Asiei și Pacificului.

COPENHAGA. — Comitetul permanent al Conferinței muncitorești din țările baltice, Norvegia și Islanda, întrunit la Copenhaga, a dezbătut probleme actuale ale luptei pentru pace și dezarmare și ale pregătirii celei de-a 30-a conferințe muncitorești, care va avea loc în perioada 15—18 iunie, la Rostock, în R.D. Germană, informează agenția A.D.N.

Probleme ale dezvoltării social-economice a Uniunii Sovietice

— examinate în ședința Consiliului de Miniștri al U.R.S.S.

MOSCOVA. — La Moscova a avut loc o ședință a Consiliului de Miniștri al U.R.S.S., în cadrul căreia au fost examinate probleme privind dezvoltarea social-economică a țării în anul 1988 și în primii trei ani ai celui de-al 12-lea cincinal. S-a subliniat între altele — relatează agenția T.A.S.S. — că anul trecut venitul național al țării a crescut cu 4,4 la sută, iar în intervalul 1986—1988 — cu 3,6 la sută în medie pe an. Întregul spor al venitului național a fost asigurat pe seama creșterii productivității muncii. S-a relevat, totodată, că măsurile economice luate nu exercită deocamdată o influență corespunzătoare asupra intensificării producției. Ca urmare, în primii trei ani ai actualului cincinal venitul național realizat a fost cu 25,4 miliarde ruble mai mic față de prevederile planului. Guvernul a cerut conducătorilor complexelor și ramurilor economiei naționale să adopte măsuri de urgență vizînd, între altele, economisirea mijloacelor statului și reducerea investițiilor capitale centrale pentru echilibrarea situației în domeniul finanțelor.

Meridiane

● *LA O CLINICĂ DE SPECIALITATE din orașul Magdeburg, R. D. Germană, a fost elaborată o nouă metodă de prevenire a miopiei progresive: aplicarea prin transplantarea în sclere a unui „pansament" format din țesuturi sănătoase. Tratamentul a fost experimentat cu succes timp de un an, în peste 100 de cazuri.* ● *UN SUBMERSIBIL — lungimea de 9,5 m, lățimea de 2,7 m, înălțimea de 3,2 m și greutatea de 25 tone — care se va putea scufunda pînă la adîncimea de 6 500 metri, a fost construit la unul din șantierele navale ale companiei japoneze „Mitsubishi" din Kobe. Vasul va avea un echipaj compus din trei persoane și se va deplasa sub apă cu viteza de 2,5 noduri.* ● *PENTRU PRIMA DATĂ, activitatea creierului uman va fi observată cu ajutorul unei noi aparaturi — a făcut cunoscut profesorul William Bumey, președintele Conferinței internaționale a cercetărilor sistemului cerebral, în cadrul unei recente reuniuni a specialiștilor din acest domeniu desfășurate la München. Activitatea creierului va putea fi urmărită pe un ecran color, sub forma unei emisii de pozitroni. Biologii, psihologii, geneticienii și farmacologii speră ca noul aparat să ofere explicațiile necesare elucidării modului de manifestare a schizofreniei și a altor maladii mentale.* ● *OCEANUL INDIAN, informează ziarul „Globe and Mail" într-o relatare privind cercetările profesorului canadian Felix Gradstein de la Institutul pentru oceanografie din Bedford, a apărut în urmă cu circa 140 milioane de ani; el este, deci, cu 20 de milioane de ani mai „tînăr" decît se credea. Concluzia se bazează pe studiul fosilelor adunate de nava de cercetări „Joides Resolution", în cursul unei expediții desfășurate anul trecut la circa 400 kilometri nord-vest de coastele Australiei. Descoperirea are consecințe importante în explicarea derivei continentelor, a mișcărilor scoarței terestre și chiar pentru identificarea zăcămintelor de petrol.* ● *OBSERVAȚII COMUNE ale fenomenelor cosmice vor efectua, în anii '90, Japonia și Statele Unite, folosind în acest scop două telescoape de mari dimensiuni, care sînt în curs de construire pe muntele Mauna Kea, din insulele Hawaii. Un interferometru optic plasat între cele două telescoape, avînd deschiderile de 7,5 și 10 metri, va oferi o mare exactitate de observație asupra fenomenelor cerești. Primele obiecte de studiu vor fi quasarii, plasați în Univers la cea mai mare distanță de Pămînt — 160 miliarde ani lumină. Oamenii de știință și-au exprimat speranța că respectivele telescoape vor contribui la descoperirea de noi stele și sisteme planetare, precum și a unor planete asemănătoare Pămîntului, pe care ar putea exista viață.*

Meridiane

De la AGERPRES între orele 6 și 11

AGENDA celei de-a 18-a conferințe a miniștrilor de externe din țările Organizației Conferinței Islamice (O.C.I.), programată să înceapă la Riad la 13 martie, va cuprinde aproximativ 60 de probleme politice, economice și juridice. Agenția Internațională de știri Islamică, citată de O.N.A., a anunțat că între subiectele ce se vor afla în dezbatere se numără revolta palestiniană din teritoriile arabe ocupate, situația din Liban, probleme privind statutul Ierusalimului, convorbirile de pace iraniano-irakiene, securitatea în țările islamice și agresiunea americană împotriva Marii Jamahirii Arabe Libiene Populare Socialiste.

COTIDIANUL american „International Herald Tribune", relatează despre o nouă formă de propagandă folosită de grupurile neonaziste din R.F.G. Potrivit unui raport publicat de Oficiul federal pentru controlul mijloacelor de informare în masă, citat de ziar, aceste grupuri se folosesc de jocuri pe computere, produse ilegal, pentru a promova sentimente rasiste și antisemite în rîndul adolescenților. Luînd programele obișnuite ale unor jocuri pentru computere, ei își programează propriile jocuri cu orientări de extremă dreaptă. Acestea elogiază războiul și folosesc simboluri rasiste, se arată în raport. Denumite „Epurați Germania", „Test Arian", „Test Antiturc" și „Nazistul", programele neofasciste promovează ura împotriva comuniștilor, imigranților, reprezentanților mișcărilor ecologiste, evreilor. Raportul relevă influențele profund nocive ale acestor jocuri asupra tinerilor.

MINISTERUL FRANCEZ AL ECONOMIEI, FINANȚELOR ȘI BUGETULUI a anunțat că la 30 iunie 1988, suma datoriei externe a țării era de 382,7 miliarde franci. Potrivit aceluiași comunicat, la 31 martie 1988, această sumă se cifra la 370 miliarde franci.

ÎNTR-O DECLARAȚIE făcută la Harare, senatorul american Paul Simon, președintele subcomitetului senatorial pentru problemele Africii, s-a pronunțat pentru dezvoltarea relațiilor americano-africane. Referindu-se la situația din sudul continentului african, el a arătat că pacea în această regiune nu poate fi instalată fără abolirea sistemului de apartheid.

UN SOLDAT BRITANIC a fost rănit la Belfast, în urma exploziei unei bombe artizanale. Poliția presupune că autorii atentatului sînt elemente extremiste ale organizației ilegale Armata Republicană Irlandeză (I.R.A.).

O PUTERNICĂ FURTUNĂ cu viteze ale vîntului de pînă la 180 km pe oră s-a abătut asupra arhipelagului Feroe, din zona Atlanticului de Nord, transmite agenția E.F.E., citînd date difuzate la Copenhaga. Furtuna s-a soldat cu moartea a trei persoane și cu daune materiale. O altă furtună care a avut loc cu o săptămînă în urmă a pricinuit pagube estimate la circa 70 milioane coroane daneze (10 milioane dolari). Situat la circa 600 km vest de țărmul norvegian, arhipelagul Feroe cuprinde 18 insule, are o suprafață de 1 400 kmp și o populație de 46 000 locuitori.

TEATRE ● Ateneul Român: **CONCERTUL CVINTETULUI DE SUFLĂTORI „CONCORDIA"** — ora 18 ● Teatrul de Operetă (în sala Mică a Teatrului Național, tel. 13.63.48) : **OKLAHOMA** — ora 17 ● Teatrul Național (14.71.71). Sala Mare : **CALIGULA** — ora 18 ; sala Amfiteatru : **CAMPIONUL** — ora 18 ; sala Atelier : **AUTOGRAF** — ora 18 ● Teatrul „Bulandra". Sala din bd. Schitu Măgureanu nr. 1 (14.75.46) : **TRENURILE MELE** — ora 18 ● Teatrul „Nottara" (59.60.70). Sala Magheru : **SCAPINO** — ora 18 ; sala Studio : **LA UN PAS DE FERICIRE** — ora 18.30 ● Teatrul Giulești. Sala Majestic (14.72.34) : **CUM S-A FĂCUT DE-A RĂMAS CĂTINCA FATĂ BĂTRÎNĂ** — ora 18 ● Teatrul de Comedie (16.64.60) : **SCAIUL** (premieră) — ora 18 ● Teatrul „C. Tănase". Sala Savoy (15.56.78) : **TEMPO, TEMPO** — ora 18 ● Teatrul „Ion Creangă" (50.26.55) : **TURANDOT** — ora 15 ● Teatrul „Țăndărică". Sala Victoria (15.23.77) : **AVENTURI CU SCUFIȚA ROȘIE** — ora 15 ; **ELEFĂNȚELUL CURIOS** — mîine, ora 10 ; sala din Piața Cosmonauților (11.12.04) : **O FETIȚĂ MAI CU MOȚ PUNE-UN CĂPCĂUN LA COLȚ** — ora 15 ● Ansamblul Artistic „Rapsodia Română" (13.13.00) : **DACĂ E MARȚI, E SPECTACOL** — ora 18 ● Circul „București" (10.41.95) : **STELELE CIRCULUI** — ora 18.30.

FILME ● **EXPEDIȚIA** — Scala (11.03.72) 9, 11, 15, 17, 19 ; Favorit (15.31.70) — 9, 11, 15, 17, 19 ; Gloria (47.46.75) — 9, 11, 15, 17, 19 ● **CHIRIȚA ÎN IAȘI** — Volga (79.71.26) — 9, 11, 15, 17, 19 ; Lira (31.71.71) — 9, 11, 15, 17, 19 ● **MISTERELE BUCUREȘTILOR** — Dacia (50.35.94) — 9, 11, 13, 15, 17, 19 ● **MIRACOLUL** — Viitorul (10.67.40) — 15, 17, 19 ● **NIȘTE BĂIEȚI GROZAVI** — Popular (35.15.17) — 15, 17, 19 ● **EVADAREA** — Munca (21.50.97) — 15, 17, 19 ● **CANTEMIR** — Arta (21.31.86) — 9, 11, 13, 15, 17, 19 ● **CĂLĂTORIE PESTE MĂRI** — Patria (11.86.25) 9, 12, 15, 18 ● **SORA 13** — Luceafărul (15.87.67) — 8.30, 10.30, 12.45, 15, 17.15, 19.30 ; București (15.61.54) — 9, 11, 13, 15, 17.15, 19.15 ; Feroviar (50.51.40) — 9, 11, 13, 15, 17.15, 19.15 ; Cultural (83.50.13) — 9, 11, 13, 15, 17.15, 19.15 ● **MOMENT GLORIOS** — Victoria (16.23.79) — 9, 11, 13, 15, 17, 19 ● **PROGRAM DE DESENE ANIMATE** — Doina (16.35.38) 9, 11, 13 ● **TRANSPORT SECRET** — Doina (16.35.38) — 15, 17, 19 ● **UITĂ DACĂ POȚI !** — Timpuri Noi (15.61.10) — 9, 11, 13, 15, 17, 19 ● **SACRIFICIUL SUPREM** — Grivița (17.06.59) — 9, 11, 13, 15, 17, 19 ● **SENTINȚA SUSPENDATĂ** — Drumul Sării (31.28.13) — 15, 17, 19 ● **UNDE RÎURILE CURG REPEDE** — Pacea (71.30.85) — 9, 11, 13, 15, 17, 19 ● **FATA FĂRĂ ZESTRE** — Cosmos (27.54.95) — 9, 12, 15, 18 ● **SONATA KREUTZER** — Studio (59.53.15) — 10 13, 16, 19.

TV ● 19.00 Telejurnal, 19.25 Să trăim și să muncim în spiritul normelor eticii și echității socialiste ● Comuniștii — în primele rînduri, 19.45 Industria — programe prioritare, 20.10 Teatru TV (color). „Florile amintirilor noastre" de Constantin Munteanu. Interpretează: Șerban Ionescu, Mircea Crețu, Diana Lupescu, Dana Dogaru, Rodica Negrea, Valentin Uritescu, Petre Moraru, Dinu Manolache, Valentin Teodosiu, Constantin Drăgănescu, Zoe Bălan. Regia artistică: Eugen Todoran, Silviu Jicman, 21.30 Idei în acțiune (color). Inițiativa cetățenească — o carte de vizită a orașului, 21.50 Telejurnal.

BULETIN METEOROLOGIC

Vreme caldă, cu cer degajat. Vînt slab. Temperatura maximă va oscila între 10 și 12 grade, iar minima între minus 1 și 1 grad.

CULTURALE

ORIZONTAL : 1) Universul artistic al celui mai mare poet român 2) Participarea maselor la binefacerile culturii 3) Jumătate din nemurire ! — Institutul de artă teatrală și cinematografică (sigla) 4) Rimează cu se întîmplă 5) Spiritul ce străbate opera unui scriitor clasic cu preocupări arheologice 6) Ris franțuzesc — Automobil românesc 7) Iași ! — Frumos (reg.) 8) A examina un text din punct de vedere lingvistic sau literar — Argheziana „sculă genială" 9) Lele ! — Instrument muzical 10) Dinsele — Adverb. **VERTICAL :** 1) Activitate de difuzare a creației literar-artistice și tehnico-științifice 2) Editură bucureșteană 3) Vremuri ancestrale 4) Nicolaus Olahus — În podoabe ! 5) Școală (fr.) — Pagini 6) „Scrisul Românesc" — Timpul actualității 7) Pentru poeți sînt întraripați — Din nou 8) Popor european care a dat mari valori culturii mondiale — La intrarea în Ateneu ! 9) Usturoiat — Măsură în agricultură 10) Creator anonim. **(B. IOAN).**

	1	2	3	4	5	6	7	8	9	10
1	E	M	I	N	E	S	C	I	A	N
2	D	E	M	O	C	R	A	T	I	E
3	I	R	E	▨	O	▨	I	A	T	C
4	T	I	M	P	L	A	▨	L	▨	U
5	O	D	O	B	E	S	C	I	A	N
6	R	I	R	E	▨	T	▨	A	R	O
7	I	A	I	▨	F	A	I	N	▨	S
8	A	N	A	L	I	Z	A	▨	A	C
9	L	E	L	▨	L	I	R	A	▨	U
10	A	▨	E	L	E	▨	A	R	I	T

Dicționar : RIRE

Dezlegarea careului apărut în 16 ianuarie. Orizontal : 1) MECANIZARE 2) OM — GATER — C 3) TIPĂRITURA 4) OTETI — AN — R 5) RARA — ARCAT 6) IT — TIR — APA 7) ZOR — OBO — AM 8) AA — PRODUSE 9) TROC — ROMAN 10) AERISIRE — T.

Redacția și administrația : cod 70711, str. Brezoianu nr 23—25, sector 1, of. PTTR 1. Centrala telefonică 13.27.77. Secția scrisori — juridic : 13.27.73. Publicitatea cod 70709 str. 13 Decembrie 24, sector 1, of. PTTR 1, telefon 14 15 16 Abonamentele se fac la toate oficiile poștale și difuzorii din întreprinderi și instituții. Cititorii din străinătate se pot abona prin ROMPRESFILATELIA Sectorul export-import presă P.O. Box 12—201, telex 10376 prsfir București, calea Griviței nr 64—66. Tiparul I.P. „Informația" 1 2 3 4

PROLETARI DIN TOATE ȚĂRILE, UNIȚI-VĂ!

INFORMAȚIA Bucureștiului

ZIAR AL COMITETULUI MUNICIPAL BUCUREȘTI AL P.C.R. ȘI AL CONSILIULUI POPULAR AL MUNICIPIULUI BUCUREȘTI

ANUL XXXVI – Nr. 10 954 | 4 PAGINI – 50 BANI | Miercuri 18 ianuarie 1989

În spiritul sarcinilor și orientărilor subliniate de tovarășul Nicolae Ceaușescu

PRODUCȚIA DESTINATĂ EXPORTULUI, REALIZATĂ RITMIC, LA ÎNALT NIVEL CALITATIV

● Prin înnoirea fabricației, la I.P.R.S. Băneasa – ofertă diversificată, competitivă ● Între beneficiari – noi parteneri de peste hotare ● Măsuri pentru onorarea exemplară a tuturor contractelor

Îndeplinirea planului pe luna ianuarie, la toți indicatorii, reprezintă — după cum a subliniat secretarul general al partidului, tovarășul Nicolae Ceaușescu, la recenta ședință a Comitetului Politic Executiv al C.C. al P.C.R. — o condiție hotărîtoare pentru buna desfășurare a întregii activități de realizare a prevederilor de plan pe acest an. La *I.P.R.S. Băneasa*, pe baza unor riguroase măsuri privind organizarea temeinică a muncii, întărirea ordinii, disciplinei și a spiritului de răspundere, prin aplicarea fermă a programelor de modernizare se acționează, într-o atmosferă de puternică mobilizare, pentru realizarea ritmică, integrală a producției fizice și, în primul rînd, a celei destinate exportului.

Colectivului acestei bine cunoscute întreprinderi bucureștene, ce-și desfășoară activitatea într-o ramură industrială de vîrf, purtătoare de progres tehnic, îi revin și în 1989 importante sarcini în domeniul exportului. Iată de ce, în contextul eforturilor ce se depun aici pentru perfecționarea producției, un loc prioritar îl ocupă acțiunile privind onorarea la termenele prevăzute sau în devans, în condiții de înaltă calitate, a contractelor încheiate cu beneficiarii externi. „În anul pe care l-am încheiat nu demult, am obținut la acest important indicator o producție suplimentară în valoare de peste 10 milioane lei — ne-a spus Carmen Nan, secretarul comitetului de partid al unității. Creșterea în ritm sus-

Octav BURUIANĂ

(Continuare în pag. a II-a)

Tehnologii moderne

Încă din primele zile ale acestui an, la *Întreprinderea de mașini agricole „Semănătoarea"* au fost finalizate și puse în aplicare noi tehnologii. Printre altele, este vorba de sistemele pentru alimentarea automată a strungurilor copier și de implementarea tehnologiei de prelucrare a axelor mici, pinioanelor și roților conice, care asigură o creștere a productivității muncii, la nivelul acestui an, cu aproximativ 35 la sută precum și de sistemul automat cu transfer interoperațional pentru execuția simultană, pe o singură presă, a lamelor de la sitele combinelor, ce va conduce la sporirea productivității muncii cu 60 la sută. De menționat că, în 1988, materializarea măsurilor privind promovarea noilor tehnologii și modernizarea proceselor de producție a adus întreprinderii economii de peste 200 tone metal, 55 000 kWh energie electrică și 224 tone combustibil convențional. Între acestea, se evidențiază, prin gradul înalt de tehnicitate, tehnologiile pentru execuția roților de lanț prin rulare la cald, a miezurilor în cutii calde cu nisip peliculizat, celulele flexibile cu roboți industriali pentru prelucrarea prin conturare a discurilor cu variator, sistemul flexibil de strunjire a pieselor tip disc.

La viitorul Complex comercial agroindustrial din zona Lujerului

Un șantier pe care cuvîntul de ordine îl constituie buna organizare

Între numeroasele obiective de larg interes cetățenesc care jalonează amplul proces de modernizare și sistematizare a Capitalei, de ridicare generală a gradului de civilizație și confort, cele vizînd dezvoltarea rețelei comerciale, conferindu-li-se astfel un plus de eficiență, de funcționalitate, ocupă un loc de primă importanță. Este cunoscut faptul că asemenea complexuri comerciale agroindustriale polarizează interesul unui mare număr de locuitori din perimetrul urban în care sînt amplasate, asigurînd condițiile necesare servirii operative și practicării formelor moderne de desfacere a mărfurilor. Întreaga activitate a marilor unități de acest tip care au fost date în folosință — „Pantelimon", „Unirii", „Aviației", „Cotroceni", „Floreasca" — asigură, ca urmare a concentrării a numeroase raioane de diferite profiluri, reducerea substanțială a timpului afectat cumpărăturilor ; totodată, prin funcționarea în cadrul lor a unor fabrici de preparate culinare este ușurată activitatea casnică a mii și mii de femei.

Dintre noile obiective de acest fel care se prefigurează pe harta orașului, ne-am oprit la cel din zona Lujerului, aflat în apropierea intersecției a două importante artere — Emil Bodnaraș și Alexandru Moghioroș — a noului pasaj rutier, în imediata vecinătate a noii fabrici de pîine și la cîteva sute de metri de stația de metrou Armata Poporului. Toate acestea sînt însemne ale marilor înnoiri ce definesc perimetrul urban Militari și Drumul Taberei.

— Viitorul complex agroindustrial — ne-a spus Vintilă

Sorin ROȘCA-STĂNESCU

(Continuare în pag. a III-a)

PREȘEDINTELE NICOLAE CEAUȘESCU, GENIAL GÎNDITOR ȘI OM POLITIC, STRĂLUCIT MILITANT PENTRU TRIUMFUL CELOR MAI NOBILE ASPIRAȚII ALE OMENIRII

Apărarea dreptului suprem al oamenilor la pace, la viață – problema fundamentală a epocii contemporane

Contribuția de excepțională însemnătate, decisivă, a secretarului general al partidului, președintele Republicii, tovarășul Nicolae Ceaușescu, la elaborarea și înfăptuirea strategiei privind dezvoltarea patriei, a politicii interne a partidului și statului nostru se împletește organic cu aportul său hotărîtor la definirea și realizarea politicii desfășurate de Partidul Comunist Român, de România socialistă în sfera vieții internaționale, pentru implinirea idealurilor de pace și colaborare ale poporului român, ale tuturor națiunilor. Cutezanța și caracterul novator al ideilor și concepțiilor promovate, profundul umanism și exemplara răspundere pentru destinele întregii umanități, trăsături definitorii ale modului de gîndire și de acțiune ale președintelui Nicolae Ceaușescu se regăsesc în întregul demers al României pe arena mondială.

Ampla activitate pe care o desfășoară ilustrul președinte al Republicii noastre pe plan internațional în scopul împlinirii aspirațiilor popoarelor de a trăi în pace, securitate și colaborare este unanim apreciată pe toate meridianele globului, tovarășului Nicolae Ceaușescu revenindu-i marele merit de a fi formulat teza de excepțională însemnătate potrivit căreia problema fundamentală a epocii contemporane o constituie oprirea cursei înarmărilor, trecerea la dezarmare și, în primul rînd, la dezarmarea nucleară, apărarea dreptului fundamental al popoarelor, al oamenilor la viață, la pace, la existență liberă și demnă. Propunerile și inițiativele secretarului general al partidului, președintele Republicii, pentru înfăptuirea dezarmării și înlăturarea primejdiei nucleare, pentru încetarea experiențelor nucleare, oprirea militarizării Cosmosului, precum și pentru reducerea substanțială a armamentelor clasice și realizarea unui echilibru militar la un nivel cît mai redus s-au bucurat și se bucură de un puternic ecou internațional, sînt apreciate și

Emil JURCĂ

(Continuare în pag. a IV-a)

O preocupare statornică a politicii partidului și statului nostru

RIDICAREA CONTINUĂ A NIVELULUI DE TRAI AL ÎNTREGULUI POPOR

Una dintre realitățile viguroase, pregnante ale anilor socialismului, îndeosebi din perioada inaugurată de Congresul al IX-lea, o constituie preocuparea statornică a partidului și statului nostru pentru creșterea continuă a nivelului de trai al întregului popor. Înscrisă drept scop suprem al politicii partidului, ridicarea bunăstării materiale și spirituale a poporului se realizează, etapă de etapă, în strînsă concordanță cu dezvoltarea forțelor de producție, cu rezultatele concrete în înfăptuirea planurilor de dezvoltare economico-socială a patriei, pe baza orientărilor strategice, de înaltă valoare principială și practică, științific fundamentate de secretarul general al partidului, tovarășul Nicolae Ceaușescu. Dezvoltarea puternică a forțelor de producție, creșterea continuă a numărului locurilor de muncă, amploarea construcțiilor de locuințe, condițiile optime de învățătură și pregătire profesională create pentru întregul popor sînt doar cîteva din componentele acestei politici.

Recent, opinia publică a luat cunoștință, cu deplină satisfacție, din comunicatul ședinței Comitetului Politic Executiv, de Raportul cu privire la aplicarea măsurilor de majorare a retribuțiilor personalului muncitor și a pensiilor în perioada 1 august 1988 — 1 ianuarie 1989, acțiune înscrisă în prevederile programului de creștere a calității vieții întregului nostru popor în actualul cincinal, program aprobat de Congresul al XIII-lea și Conferința Națională ale partidului. Așa cum s-a subliniat cu acest prilej, majorarea retribuțiilor și a pensiilor reprezintă, mai ales dacă o raportăm la condițiile economice grele ale lumii contemporane, o nouă și semnificativă expresie a faptului că, în întreaga sa politică, partidul nostru pornește de la conceptul că ridicarea nivelului de trai al poporului constituie esența însăși a societății socialiste multilateral dezvoltate. Secretarul general al partidului, tovarășul Nicolae Ceaușescu, fundamentînd teza de covîrșitoare im-

(Continuare în pag. a III-a)

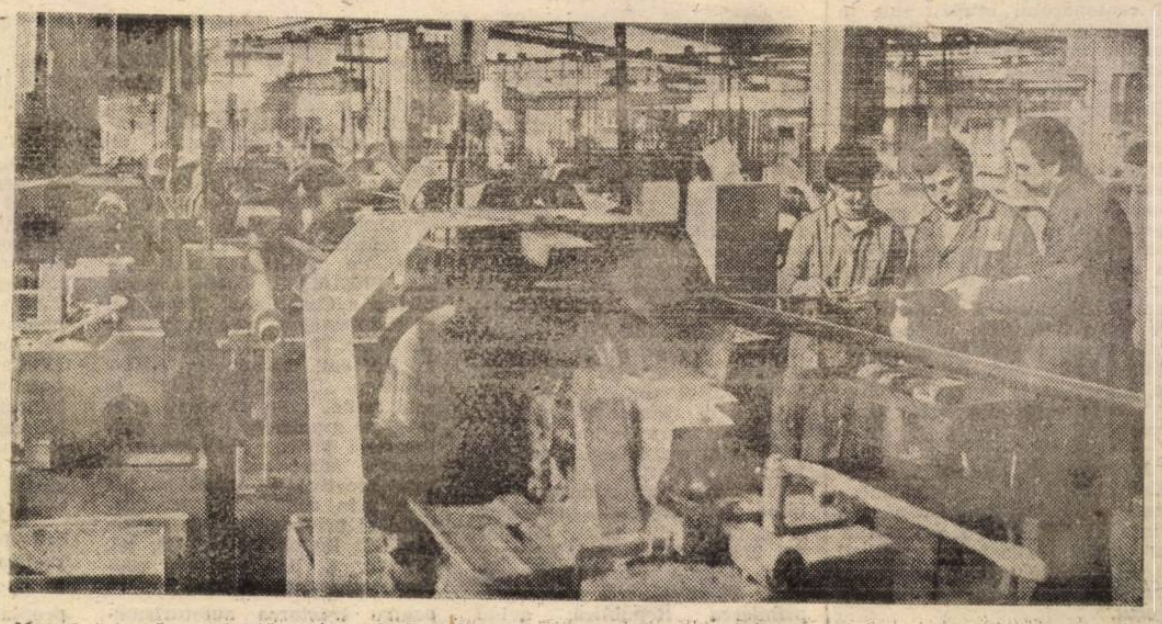

Muncă intensă, susținută și în cadrul atelierului de strunguri automate de la Întreprinderea „Electroaparataj" *unde se realizează produse de cea mai bună calitate destinate exportului*

PRODUCȚIA DESTINATĂ EXPORTULUI, REALIZATĂ RITMIC, LA ÎNALT NIVEL CALITATIV

(Urmare din pag 1)

ținut a exportului a fost realizată paralel cu diminuarea, pe ansamblu, cu 9,9 milioane lei a cheltuielilor totale și cu 7 milioane lei a celor materiale. Rezultatele constituie un suport trainic pentru activitatea din acest an în care trebuie să valorificăm superior potențialul tehnic și uman al întreprinderii, asigurînd folosirea optimă a bazei tehnico-materiale și a forței de muncă, răspunzînd cu maximă receptivitate solicitărilor sporite, deosebit de exigente, ale partenerilor de peste hotare".

Avînd în vedere ritmurile înalte în care evoluează pe plan mondial electronica și electrotehnica, una din cerințele de prim ordin pentru consolidarea pozițiilor cîștigate pe piața internațională o reprezintă promovarea largă a noului, îmbogățirea nomenclatorului de fabricație cu produse competitive. Semnificativ, în acest sens, este faptul că oferta la export a întreprinderii, îmbogățită și diversificată, a fost supusă unor mutații structurale, la produsele din gama clasică — tranzistoare de mică, medie și mare putere, circuite integrate logice și liniare — adăugîndu-se noi tipuri de tiristoare de mare putere, de punți auto, diode cu aplicații speciale ș.a. Ca o consecință firească a acestor preocupări, prin contractele încheiate pînă acum, precum și prin cele aflate în stadii avansate de finalizare, aria geografică a livrărilor de mărfuri cunoaște o permanentă extindere, printre beneficiarii produselor purtînd marca fabricii urmînd a se număra, pe lîngă parteneri tradiționali din Bulgaria, Cehoslovacia, R.D.G., Polonia, Italia, Belgia etc., firme importatoare din Cuba, Ungaria S.U.A., R.F.G.

Exportul — direct și indirect — a ajuns să dețină în prezent o pondere însemnată în volumul total al producției întreprinderii. Pornind de la obligațiile deosebite ce revin colectivului în acest an, sînt abordate cu răspundere sarcinile referitoare la dezvoltarea colaborării cu întreprinderile din industria electronică, a expedierii către acestea de cantități sporite de componente ce urmează a fi încorporate în produse cu un grad ridicat de tehnicitate, valorificate tot mai rentabil, mai eficient pe piața externă. Totodată, I.P.R.S. Băneasa este un important furnizor de produse destinate înfăptuirii programelor de modernizare, ridicării nivelului tehnic al producției în numeroase alte unități. Realizarea ritmică a producției la toate sortimentele, conform contractelor, reprezintă astfel o condiție hotărîtoare pentru desfășurarea normală a activității în întreprinderile colaboratoare, la nivelul prevederilor planului. La solicitarea întreprinderilor din țară, au fost asimilate în fabricație la I.P.R.S. numeroase produse care pînă nu demult se importau. Între acestea se numără tranzistoare de mare putere epibază, dispozitive de microunde, circuite integrate LPS, amplificatoare audio de diverse tipuri etc., ale căror caracteristici se situează la nivelul celor mai bune realizări în domeniu, atestînd competența profesională a muncitorilor și specialiștilor de aici.

Un alt argument al competenței și de fapt al calității întregii activități reiese din precizarea pe care a făcut-o ing. Dănuț Bodea, șef de serviciu : în prezent, toată gama de fabricație se exportă. Cu alte cuvinte, nu există în structura sortimentală aflată în lucru un produs mai puțin fiabil, mai puțin competitiv. Fiecare reper este realizat la înalți parametri funcționali, ireproșabil calitativ, sub semnul răspunderii, al exigenței și ambiției muncitorești.

Un adevăr a fost bine înțeles și însușit la I.P.R.S. : calitatea este o noțiune dinamică, în permanentă evoluție. Între numeroasele inițiative ale colectivului pentru îmbunătățirea performanțelor tehnico-economice ale produselor, am consemnat faptul că în curînd se va finaliza un așa-numit sector de fiabilitate. Aici vor fi testate riguros, potrivit condițiilor din exploatare, produse electrotehnice specifice din seria redresoarelor de mare putere și a punților comandate, diodelor, tiristoarelor.

Ridicarea competitivității este strîns legată de sporirea continuă a eficienței. Pentru optimizarea cursului de revenire și creșterea rentabilității, în aceste zile, sub directa îndrumare a consiliului oamenilor muncii, a fost declanșată o amplă acțiune în scopul depistării și materializării de noi rezerve de reducere a consumurilor, de creștere a randamentului productiv. Acțiunea, inițiată în spiritul cerințelor mobilizatoare formulate de secretarul general al partidului, va fi încheiată pînă la sfîrșitul lunii ianuarie, urmînd a avea consecințe imediate în activitatea productivă.

Să notăm că acum, în centrul atenției se află onorarea primelor contracte de export pe '89. În stadii avansate de finalizare sînt loturi importante de diode și punți redresoare, de circuite integrate care vor fi livrate pînă la sfîrșitul celei de a doua decade a lunii ianuarie. De altfel, toate comenzile aferente acestei perioade au fost lansate în fabricație încă din decembrie '88, ritmurile de lucru din primele decade '89 dovedind hotărîrea colectivului de a respecta întocmai graficele convenite cu beneficiarii externi.

Revenim la Întreprinderea de pompe „Aversa"

Colectivul și-a îndeplinit angajamentul

● **Utilajele pentru termocentralele Rovinari și Turceni au fost livrate și montate la termen**

Revenim la *Întreprinderea de pompe „Aversa"*, pentru a consemna un fapt remarcabil de muncă. Așa cum i-au încredințat și prin intermediul ziarului nostru, din 12 ianuarie, oamenii muncii de aici și-au onorat cu înaltă răspundere angajamentele față de energeticienii de la termocentralele Rovinari și Turceni : piesele de schimb solicitate urgent pentru repunerea în funcțiune a unor importante capacități au fost finalizate. După cum ne-a informat inginerul Gheorghe Matei, șeful compartimentului service, ultimele subansambluri și repere pentru Rovinari, au fost transportate săptămîna trecută, iar ieri au fost expediate ultimele piese din comanda de la Turceni. Așa cum am mai relatat, înțelegînd că realizarea seturilor de piese cerute suplimentar nu poate fi nicicum amînată, colectivele cărora le-au fost repartizate comenzile, respectiv formațiile de turnători-formatori, lăcătuși-montatori, prelucrători mecanici și sudori conduse de maiștrii Grigore Tudor, Victor Bogoslov, Jean Drăghescu și Marin Florea, nu și-au permis nici un moment de tihnă. Semnificativ este, printre altele, faptul că după numai trei zile de la lansarea în lucru a comenzilor au și fost livrate primele piese la Rovinari : o pîlnie de aspirație și unul dintre lagărele superioare de la pompele de răcire din sala mașinilor. Pregătirea profesională și experiența, hotărîrea specialiștilor și muncitorilor angrenați în acțiune de a rezolva cu propriile forțe problemele tehnice și de organizare și-au spus cuvîntul. Atestă aceasta și faptul că pentru recondiționarea a trei arbori cu lungimea de aproape 6 m, necesari la termocentrala de la Turceni, din patru soluții tehnice s-a optat pentru aplicarea aceleia care garanta scurtarea ciclului de execuție la limita posibilului. Concret, la două dintre soluțiile cunoscute s-a renunțat din capul locului pentru că nu se putea prelungi la 12 zile înlocuirea bucșelor uzate cu altele noi, turnate în întreprindere, și nici nu se putea aștepta să se importe o pulbere specială pentru încărcarea bucșelor. A treia soluție — metalizarea bucșelor — de asemenea nu era operantă, pentru că la Combinatul de oțeluri speciale din Tîrgoviște nu se afla în fabricație sîrma adecvată. A rămas doar o singură cale : încărcarea bucșelor supuse recondiționării cu cordoane de sudură, folosindu-se electrozi de fabricație românească. Știind că această operație se face cu consum foarte mare de manoperă, specialiștii au ezitat să o recomande. Dar sudorii din formația maistrului Marin Florea și-au asumat răspunderea să termine lucrarea la timp. Muncind în schimburi prelungite, ei au recondiționat 9 bucșe (cîte 3 pentru fiecare arbore) în numai 3 zile.

Rezultatul ? Comenzile au fost finalizate în mai puțin de 10 zile de la primirea apelurilor de la energeticienii din Rovinari și Turceni. Ca urmare a livrării subansamblurilor și reperelor pe măsură ce au fost finalizate și a trecerii operative la montarea lor la beneficiari, de către echipele de service conduse de inginerii Gheorghe Ciutu și Adrian Tartagă, pompele de la ambele termocentrale sînt acum în stare de disponibilitate, cum obișnuiesc să spună energeticienii. Prima „cursă contracronometru", a anului se încheie. Alta — vizînd asigurarea unor pompe și piese de schimb deosebit de complexe pentru Combinatul petrochimic de la Brazi — e „pe rol"...

Silviu IONAȘCU

Actualitatea culturală

CREAȚIA LITERARĂ ÎN ACTUALITATE. „Direcții noi ale creației literare în Epoca Nicolae Ceaușescu" este tema simpozionului pe care Muzeul Literaturii Române îl organizează la sediul său (str. Fundației nr. 4) mîine, ora 17. Vor participa poetul Nicolae Dragoș, prozatorul Platon Pardău și dramaturgul Dan Tărchilă. Un recital de poezie românească contemporană va fi susținut, în continuare, de cunoscuți actori ai teatrelor bucureștene.

UN NOU FILM ROMÂNESC. „București — file de epopee" se intitulează filmul documentar-artistic realizat de Casa Unu, în colaborare cu Studioul „Alexandru Sahia", care va intra, în curînd, pe ecranele Capitalei. Pelicula poartă semnăturile regizorului Virgil Calotescu și scenaristului Lucian Avramescu. Imaginea : Gabriel Cobasnian și Cătălin Vago. Montajul : Adina Georgescu-Obrocea.

EMINESCIENE. Continuă suita manifestărilor dedicate poetului național, în acest an al centenarului intrării sale în eternitate. La Școala 190 a avut loc un recital din lirica eminesciană, prezentat de actorii Silviu Stănculescu, Adina Popescu Vladimir Găitan. Muzeograful Flaviu Sabău, profesorii Gabriela Penescu și Lucian Raica au abordat diferite aspecte ale creației celui mai mare poet român, iar elevi ai școlii au interpretat cîntece inspirate din versurile lui Eminescu. Mîine la prînz, la Liceul Industrial nr. 36, Biblioteca „Emil Gîrleanu" organizează simpozionul pe tema „Specific național și valoare universală în opera lui Mihai Eminescu". În continuare, actori de la Teatrul „Nottara" vor recita din lirica eminesciană.

EXPOZIȚIE. Asociația artiștilor plastici amatori din București a deschis, la galeria din Piața Rosetti nr. 2, o expoziție cu lucrări realizate de membrii ei în diferite tabere de creație organizate în cursul anului trecut.

Material didactic destinat modernizării procesului instructiv-educativ

● **Noutăți de la Oficiul Central pentru Mijloace de Învățămînt**

Racordîndu-și activitatea la obiectivele actuale și de perspectivă ale învățămîntului preuniversitar, Oficiul Central pentru Mijloace de Învățămînt își concentrează întreaga activitate de concepție, proiectare și producție a materialului didactic pe coordonatele impuse de îmbunătățirile aduse planurilor de învățămînt, programelor școlare astfel încît — după cum preciza ing. Mircea Mironescu, directorul oficiului — mijloacele de învățămînt să constituie componente active, indispensabile tehnologiei didactice, menite să contribuie la desfășurarea unui învățămînt modern, eficient. ● *Ce prevede, din acest punct de vedere, planul de apariții pe acest an ?* ● Activitatea noastră este axată pe completarea gamei de aparate și truse modulare destinate atît disciplinelor fundamentale, cît și celor tehnologice de profil. Au fost introduse în fabricația curentă 106 mijloace de învățămînt care trebuie să facă parte din dotarea fiecărei unități școlare. Ele au fost astfel concepute încît să contribuie la atingerea obiectivelor lecțiilor în care se integrează, să ajute la stimularea gîndirii creatoare a elevilor, la însușirea conștientă și activă a cunoștințelor de către aceștia, precum și la formarea și dezvoltarea unor atitudini, deprinderi experimentale, capacități intelectuale, morale, estetice și fizice ale celor aflați pe băncile școlii. Lucrînd cu materialul didactic, sub îndrumarea competentă a profesorului, efectuînd experimente, observînd obiecte și fenomene, elevul devine un participant activ la propria sa instruire și formare prin muncă, pentru muncă și viață. Așa, bunăoară, pentru preșcolari, setul de mape *„Ne pregătim pentru școală"* prezintă unele activități cu conținut matematic — cuprinzînd diferite exerciții pregătitoare pentru înțelegerea noțiunii de număr —, aspecte ale educației moral-politice și patriotice (adaptate nivelului lor de accesibilitate), pentru cunoașterea și înțelegerea sensului unor norme de etică și echitate. Cu ajutorul setului de diapozitive *„Aplicații ale matematicii în mediul înconjurător"*, elevii din clasele primare vor putea pătrunde, cu ajutorul unor noțiuni de matematică, în tainele universului. Numeroase aparate și truse sînt destinate elevilor din ciclurile gimnazial și liceal. *„Trusa multifuncțională pentru electronică"* — ce conține șapte platforme cu circuite imprimate de conectare și zece seturi cu elemente de circuit active și pasive interconectabile — permite efectuarea, pe grupe de elevi, a experimentelor prevăzute în programa școlară. *„Conductometrul electronic"*, destinat lucrărilor practice la electrochimie, permite măsurarea conductibilității electrice a lichidelor. *„Standul pentru studiul motorului electric liniar"* înlesnește elevilor cunoașterea părților componente, a principiului de funcționare, determinarea vitezei de deplasare, a curentului absorbit de la rețea, a randamentului motorului etc. În colaborare cu ICSIT-TCI s-a elaborat un prim set de *programe informatice* în sprijinul învățămîntului, ce conține 12 casete cu 100 programe pentru majoritatea disciplinelor ce se predau în liceu. Alte mijloace de învățămînt sînt destinate disciplinelor tehnologice : *„Mașina universală pentru încercări"* permite realizarea principalelor încercări mecanice (tracțiune, compresiune, încovoiere, forfecare, torsiune, flambaj) și tehnologice (îndoire, duritate Brinell ș.a.) ; *„Trusa de cuple cinematice"* oferă tinerilor posibilitatea cunoașterii acestor cuple din construcția mașinilor, dispozitivelor și aparatelor. Cu ajutorul elementelor din trusă se pot forma variante de cuple cinematice la care se determină natura lor conform criteriilor de contact, cinematic, constructiv și structural. Alte mijloace de învățămînt sînt destinate disciplinelor economie politică, geografie, biologie, limba și literatura română, orientare școlară și profesională etc., după cum în acest an vom realiza și echipamente tehnice audiovizuale și o gamă largă de accesorii.

Aurel GHIMPU

Curier cetățenesc

● ÎNTR-UN MAI VECHI SPAȚIU COMERCIAL, acum renovat și modernizat, pe bd Gheorghe Gheorghiu-Dej nr. 15, I.A.P.L. „Central" a deschis, zilele acestea, o atrăgătoare ceainărie-patiserie. Pe același bulevard, la nr. 71, în zilele următoare se va mai deschide o patiserie ● PESTE 100 DE MODELE NOI — stucaturi, plafoniere, figurine, articole de podoabă din metal, lemn, rășini sintetice — vor fi puse în vînzare în acest an de către Cooperativa „Prestarea" prin magazinele proprii. Pentru stucaturi, plafoniere și figurine, confecționate din ipsos, cei interesați pot apela la unitatea din calea Moșilor nr. 235 ● I.T.B. a înființat o nouă linie de tramvai, 40, între Piața Muncii și Întreprinderea Republica, avînd traseul pe bd. Muncii. Aceasta înlocuiește linia navetă de autobuze 601 ● RESTAURĂRI DE COVOARE. În moderna clădire a „Nufărului" din bd. Păcii 187, alături de alte activități pentru populație, un grup de muncitoare restauratoare execută, cu pricepere și măiestrie, diverse reparații la covoare, de la mici retușuri, la refacerea unor porțiuni mai mari, cu găuri sau rupturi ● LA PREDEAL. Comisia Sport-turism a Consiliului Municipal al Sindicatelor organizează, în zilele de 28 și 29 ianuarie a.c., la Predeal, cea de a XXI-a ediție a „Cupei U.G.S.R." la schi alpin, fond și săniuțe, etapa pe municipiul București. Înscrieri pentru participarea la această antrenantă manifestare sportivă de masă se pot face prin comitetele sindicatului și prin agenția de turism din bd. Republicii nr. 68, tel. 14.08.00. ● REAMINTIM conducătorilor auto amatori că pentru tractarea autoturismelor rămase în pană pot apela și la serviciile „Ciclop", formînd numărul de telefon 11.91.71. ● PENTRU ÎNTREȚINEREA și repararea mașinilor automate de spălat rufe, în afară de unitatea specializată, din șos. Mihai Bravu 39, Cooperativa „Metalocasnica" a extins această prestație și la unitățile-etalon din șos. Pantelimon 236 și, respectiv, str. Hatmanul Arbore 3, dotate cu aparatură modernă. ● „PLAFAR". În afară de cele două cunoscute tipuri de ceai hepatic, formula 1 și 2, magazinele „Plafar" pun la dispoziția populației alte noi produse, indicate pentru dischineziile biliare, colecistopatii, insuficiență hepatică și ca regeneratoare ale celulei hepatice, precum : *Tonobil*, preparat pe bază de coajă de racilă și o tinctură-extract : *Hepatobil*, realizat din pulberi concentrate de amestecuri de plante apropiate de ceaiurile hepatice ; *Instamixt*, din amestecuri de plante, cu proprietăți coleretice și colagoge (excită secreția biliară). ● DEZACORD DE PROGRAM LA BAGAJE DE MÎNĂ. Aflat în Gara de Nord pentru a porni spre Tușnad, Dumitru Giurgea, din calea Griviței nr. 190, și-a depus valiza la biroul „Bagaje de mînă". Cu o jumătate de oră înainte de plecarea trenului s-a prezentat să-și ridice bagajul și nu mică i-a fost surpriza cînd a găsit ghișeul închis, iar pe lucrătoarea în cauză, ia-o dacă ai de unde. Minutele treceau, trenul pentru care D.G. avea bilet a plecat, acesta reușind să „prindă" spre Tușnad un altul, după... două ore, timp în care, între altele, a consemnat întîmplarea în „Jurnalul călătorului", la poziția 46. Dar, ne scrie călătorul ghinionist, Regionala C.F. București nu i-a trimis nici un răspuns.

Rubrică redactată de **Vasile GROZA**

INFORM[...] publ[...]

SCHIMB ap[...] 3 camere Bra[...] similar Bucure[...] lații 921/3.77.95. [...]lescu, orele 18–[...]
SCHIMB ap[...] două camere [...] Chirigiu, cu [...] ment similar, [...] cărești, Timpu[...] Relații 75.94.59.
SCHIMB ap[...] două camere, [...] cu similar. Te[...]
SCHIMB ap[...] 3 camere, et. [...] cului, cu simi[...] cartier. Exclu[...] și ultimele eta[...] 53.19.23.

VÎND Rena[...] scurtă astrahan[...] plită electrică [...] lustruit parche[...] să 6 scaune. 14.[...]
VÎND Daci[...] nouă. Tel. 76.71.[...]
VÎND Verit[...] Aștept provin[...] 89.05.00.
VÎND Dacia [...] re excelentă. 30[...]
VÎND urgent, [...] convenabil, ap[...] 4 camere, Berc[...] Tel. Ploiești [...] orele 8–15. [...] după 16.
VÎND frigide[...] congelator, sta[...] de funcționare [...] nabil. Tel. 39.1[...] pă amiaza.
VÎND divers[...] Dacia 1300, 141[...] Ford Taunus [...] levizor color [...] 46.48.41 — 45.46.[...]
VÎND caseto[...] și stație 50 W, [...] tika, sigilat[...] 66.41.76, după o[...]
VÎND două [...] pat, canapea, [...] scaune tapițat[...] 30.85.11.
VÎND Player [...] SV P 920, sigil[...] 74.31.04.
VÎND video [...] Gold Star, c[...] mandă, nou. [...] 60.14.24.
VÎND lustră [...] brațe bronz, [...] japonez unic[...] 23.64.66.
VÎND mașin[...] călzit cu ard[...] pletă, marea [...] TSK. 23 [...] 53.27.96.
VIDEORECO[...] shiba VC 85, [...] Dolby, HQ, t[...] dă. Tel. 73.77.[...]
VÎND cojo[...] 50–52 damă. [...] 51.50.25.
VÎND m[...] stereo Unitra [...] nicasetofon, h[...] nă imitație v[...] 44, aparat [...] Polaroid-filme [...] loni relații [...] sura 42, toate [...] verse obiecte [...] minte lînă I[...] gri. 19.80.75.
PREDAU [...] două camere [...] metrou Drist[...] 22.68.89.
PREDAU co[...] partament 3 [...] decomandate. [...] Tel. 39.08.62.
VÎND Dacia [...] fabricație 197[...] bunătățiri. Te[...]
CEDEZ co[...] partament do[...] re, etaj 3, [...] veluri Cringa[...] 70%. Tel. 66.1[...]

CUMPĂR [...] Tel. 20.12.33.
CUMPĂR V[...] 21, indiferen[...] motorului, [...] bil, Bacău 931[...]
CUMPĂR C[...] ral, Diploma[...] M. 24, Bacău [...] 5.38.62 sau 5.6[...]
CUMPĂR [...] yer nou, ev[...] deo Record[...] 18.01.27.
CUMPĂR [...] și casă la e[...] 30.31.67.
PREIAU c[...] partament d[...] re, decoman[...] 30.97.17.

I.P. INFOR[...] cadrează [...] poartă și p[...] domiciliul st[...] nicipiul Buc[...] lații suplime[...] [...] tre tel. 15.56.2[...]

TEATRUL [...] zical „Cons[...] nase" anunț[...] spectator că [...] le cu premi[...] lerul risului[...] le de 21, 22, [...] și 29 ianuar[...] începe la o[...] loc de ora [...] la Victoria [...] Victoriei nr. [...] tele vîndute [...] labile.

RIDICAREA CONTINUĂ A NIVELULUI DE TRAI AL ÎNTREGULUI POPOR

(Urmare din pag. 1)

portantă a construirii socialismului cu poporul și pentru popor a evidențiat cu putere adevărul de profundă esență umanistă că desfășurarea în bune condiții a construcției socialismului nu poate avea loc decît acordînd o grijă permanentă condițiilor de muncă, de viață ale clasei muncitoare, țărănimii, intelectualității ale întregului popor.

La creșterea retribuțiilor și a pensiilor se adaugă, cu determinări esențiale pentru calitatea vieții, înfăptuirea unui amplu program de organizare și modernizare a tuturor localităților țării, de dezvoltare a învățămîntului, culturii și științei, stabilitatea prețurilor, asigurarea asistenței medicale gratuite, alocațiile de stat pentru copii, reducerea tarifelor la energia electrică livrată populației. Iată, succint, relevate, temeiurile pentru care oamenii muncii din Capitală, asemenea întregului popor, exprimă secretarului general al partidului, tovarășul Nicolae Ceaușescu, sentimente de caldă și deplină recunoștință pentru grija permanentă pe care conducătorul partidului și statului nostru o poartă înfăptuirii neabătute a programelor de ridicare continuă a bunăstării celor ce muncesc.

Un destin luminos, pe măsura împlinirilor în muncă

Lucrez la Întreprinderea de mașini grele, una dintre marile întreprinderi ale Capitalei, căreia îi revin sarcini deosebit de importante în înfăptuirea unor programe prioritare ale economiei naționale și ale cărei produse sînt bine cunoscute pe piața internațională. Pot spune cu mîndrie că evoluția mea profesională, împlinirea mea socială sînt strîns legate de colectivul acestei mari unități economice. Cînd am terminat școala profesională m-am angajat aici, urcînd an de an treptele meseriei, într-o muncă ale cărei satisfacții le trăiesc zi de zi. Am absolvit, în urmă cu cîțiva ani, școala de maiștri și am fost învestit ca șef de echipă la turnătoria de oțel nr. 1. Împreună cu colegii de echipă, am contribuit la realizarea unor produse de o complexitate deosebită. Noi am turnat, pentru prima dată în țară, lingouri de 400 tone pentru rotorul turbinei de la centrala electronucleară din Cernavodă. Ce satisfacție mai mare poate cunoaște un om al muncii, decît aceea că eforturile depuse contribuie la progresul general al țării? Știm cu toții că de munca noastră depind nivelul de trai, bunăstarea noastră. Începînd din anul trecut, de la 1 august, și în întreprinderea noastră s-a trecut la majorarea retribuțiilor. Dar aceste cîștiguri suplimentare sînt doar o parte din măsurile de ridicare a nivelului de trai de care beneficiază clasa muncitoare, oamenii muncii. De pildă, toți cei din echipa mea au primit în ultimii ani apartamente confortabile, moderne, în cartierul Berceni, aflat în apropierea uzinei. De asemenea, noi, cei de la I.M.G.B., beneficiem direct de serviciile metroului, avem la dispoziție, pentru copiii noștri, creșă și grădiniță.

Toate aceste minunate condiții de muncă și de viață le datorăm politicii înțelepte a partidului și statului, secretarului general al partidului, tovarășul Nicolae Ceaușescu, prin a cărui grijă se înfăptuiesc programele de ridicare a nivelului de trai material și spiritual al întregului popor.

Acum, în preajma unei sărbători scumpe întregului popor, adresez, cu deosebit respect, iubitului nostru conducător, urarea de ani mulți, deplină sănătate și fericire, spre gloria și măreția patriei!

ION VLAD,
șef de echipă la Întreprinderea de mașini grele

Argumente ale creșterii bunăstării

Analiza efectuată recent de Comitetul Politic Executiv al C.C. al P.C.R. cu privire la aplicarea măsurilor de majorare a retribuțiilor personalului muncitor și a pensiilor în perioada 1 august 1988 — 1 ianuarie 1989 pune în lumină încă o dată grija deosebită pe care conducerea partidului, secretarul său general, o poartă tuturor celor ce muncesc, consecvența în urmărirea îndeplinirii hotărîrilor adoptate pentru creșterea bunăstării întregului popor. Așa cum s-a apreciat în raportul prezentat, noile măsuri vizînd sporirea retribuțiilor și a pensiilor, se înscriu, prin caracterul lor profund umanist, în ansamblul preocupărilor statornice ale partidului, personal ale secretarului său general, pentru creșterea continuă a nivelului de trai în deplină concordanță cu dezvoltarea forțelor de producție. În acest context aș vrea să relev că printre cei peste 4,4 milioane de oameni ai muncii care au beneficiat pînă în prezent de sporirea retribuțiilor în economia națională se numără mai bine de 50 le sută din personalul întreprinderii noastre. În ceea ce mă privește, retribuția tarifară lunară a crescut cu peste 400 lei. Este o creștere reală, ale cărei avantaje sînt pregnant evidențiate de faptul că la noi în țară majorarea retribuțiilor, ca și a pensiilor, are loc în condițiile menținerii stabilității prețurilor la bunurile de consum, ale păstrării neschimbate a chiriilor pentru locuințe și a drepturilor de alocații de stat pentru copii, demonstrînd caracterul sănătos al economiei românești.

Pentru condițiile de muncă și viață create adresez, împreună cu întregul colectiv al Întreprinderii de prelucrare mase plastice, cele mai calde mulțumiri secretarului general al partidului. În semn de omagiu în întîmpinarea aniversării zilei de naștere și a îndelungatei activități revoluționare a celui mai iubit fiu al națiunii ne angajăm să obținem rezultate cît mai bune în înfăptuirea prevederilor planului. În atelierul de confecții din polietilenă, în care lucrez, toți sîntem mobilizați să transpunem neabătut în fapt măsurile de perfecționare a organizării și de modernizare a producției, să aplicăm operativ soluții tehnice și organizatorice pentru creșterea producției fizice, mai ales a celei destinate exportului. Vom depune eforturi maxime pentru ca sarcinile încredințate colectivului întreprinderii, respectiv creșterea producției marfă cu peste 20 la sută și dublarea exportului în acest an față de anul precedent, să fie depășite.

RODICA COTROCEANU,
operator chimist la Întreprinderea de prelucrare mase plastice

SPORT „Bucureștenele" din divizia C au avut comportări contradictorii

Echipele bucureștene sînt „repartizate" în cadrul diviziei C în două serii, a V-a și a VI-a, printre ele aflîndu-se formații cu tradiție și numeroși simpatizanți ca *Progresul, Metalul, Autobuzul, Mecanică fină* etc., care — din păcate — au retrogradat în corpore din eșalonul secund, unde acum, într-o nedorită premieră, nu mai găsim nici o reprezentantă a Capitalei...

În *seria a V-a*, evoluează Autobuzul, Automatica, Metalul — foste divizionare B, precum și I.M.G.B., A.S.I.C., MECON, Viscofil și Danubiana. Deci, șapte din cele 16 participante. Dar lideră este... UNIREA ALEXANDRIA, care conduce cu 4 puncte avans față de Autobuzul, avînd și un golaveraj superior (35—10 față de 29—10). Același punctaj cu *Autobuzul* (20 p) are și *F.C.M. Victoria Giurgiu*, urmată de *Automatica* (19 p), *Metalul* (17 p), *C.F.R. B.T.A.* (17 p), *I.M.G.B.* (16 p) și *A.S.I.C.* (16 p). Deci, șanse de promovare în divizia B au, de fapt, numai Autobuzul și Automatica, Metalul — penalizată și cu 3 puncte — și celelalte nemaiputînd emite pretenții. Autobuzul, după un start mai puțin ambițios, a ajuns pe primul loc pe care părea că nu o să-l mai părăsească pînă la... primăvară. Trei runde consecutiv a fost lideră, apoi — după o pauză de o săptămînă — a preluat conducerea în etapa a XII-a și iarăși în a XIV-a. Dar Unirea Alexandria a cîștigat o contestație (pentru meciul pierdut cu 2—1 în fața formației C.F.R. B.T.A.) și profitînd de finalul mai slab al bucureștenilor, a încheiat toamna cu 4 puncte avans. Autobuzul a pierdut (cu 3—1), partida directă, la Alexandria (din etapa a XIII-a), ceea ce a contat foarte mult, ca de altfel și eșecurile suferite, tot în deplasare, la echipele din Giurgiu (0—1 cu Dunăreana și cu F.C.M. Victoria). Ținînd seama că, în retur, va fi gazdă în toate aceste trei confruntări decisive, echipa bucureșteană are reale posibilități de promovare. Printre rezultatele care atestă comportările contradictorii și ale altor bucureștene, să notăm că Viscofil a învins cu 2—1 pe Automatica, că Metalul București a întrecut cu 1—0 pe Unirea Alexandria, dar a pierdut cu 2—0 partida cu Automatica. Metalul fiind învinsă și de I.M.G.B. (3—1) și de C.F.R. B.T.A., chiar pe propriul teren (0—1).

În seria a VI-a, MECANICA FINĂ domină însă categoric plutonul, deși în serie nu mai are concitadine decît pe Progresul, Tehnometal și... I.U.P.S. Chitila. Echipa antrenată de Mățăoanu are nu mai puțin de +11 la „adevăr", 6 puncte avans față de a doua clasată, *Chimia Brazi*, și un golaveraj excelent (27—7). Este lideră din etapa a IV-a, nu a pierdut decît un meci (0—1 la Cîmpulung, cu Muscelul) și a făcut trei „remize" (toate încheiate cu scorul de 1—1, cu Chimia Brazi, Avicola Crevedia și Electrica Titu, și toate în deplasare!) Și nu mai are în mod normal nici o emoție pentru revenirea în „B". În derbiul bucureștean, Mecanică fină a întrecut pe *Progresul Energia* cu 2—1, învinsa aflîndu-se pe locul 3, cu 16 p (la 9 puncte de primul loc, dar ținînd cont și de penalizarea de 3 p). Să remarcăm că Progresul Energia a fost învinsă și în celălalt derbi intern bucureștean Tehnometal impunîndu-se cu 1—0. Sperăm însă că, în retur, Progresul Energia, care va beneficia de avantajul terenului în cîteva partide importante, își va îmbunătăți situația din clasament și, ceea ce este esențial, va face primii pași spre un reviriment energic și de durată.

Dan PĂTRAȘCU

MERIDIANE ● După cum se știe, sferturile de finală ale cupelor europene de fotbal sînt programate la 1 martie și la 15 martie. Iată și datele celorlalte faze ale tertetului de întreceri continentale: după semifinalele de la 5 și 19 aprilie, va urma la 3 mai prima manșă a finalei „Cupei U.E.F.A.", finala „Cupei cupelor" — la 10 mai, a doua manșă a finalei „Cupei U.E.F.A." — la 17 mai și, ca de obicei, la urmă, finala „C.C.E." — la 24 mai. ● În turneul internațional de fotbal pentru juniori „Memorialul Valentin Granatkin", de la Leningrad, două rezultate oarecum surprinzătoare, selecționata R. P. Chineze a învins cu 1—0 formația R. F. Germania, iar reprezentativa S.U.A. a dispus cu 1—0 de selecționata Belgiei. ● La Sao Paulo a început turneul foștilor campioni mondiali de fotbal. E vorba de competiția rezervată echipelor care au cucerit titlul suprem de-a lungul anilor — Uruguay, Italia, R. F. Germania, Brazilia, Anglia și Argentina — formațiile fiind alcătuite din jucători de peste 34 de ani. În primele două jocuri: Uruguay — Anglia 2—1 (1—0) și Brazilia — Anglia 3—0 (1—0).

Un șantier pe care cuvîntul de ordine îl constituie buna organizare

(Urmare din pag. 1)

Măcsinoiu, șeful Brigăzii complexe nr. 3 a A.C.M. 7 — va avea o suprafață comercială de circa 27 000 mp, fiind compus din trei corpuri — cel din centru avînd o cupolă cu un diametru de 42,40 metri. Pentru a se asigura un flux optim al aprovizionării se construiește un tunel cu trei tronsoane exterioare și unul, dotat cu rampe de descărcare, care va traversa complexul; de aici mărfurile vor fi preluate de patru lifturi de mare capacitate, care le vor transporta în vecinătatea raioanelor de vînzare. Fabrica de preparate culinare, care va avea o capacitate de 50 000 de porții pe zi, va aproviziona atît unitățile de desfacere din incintă, cît și pe cele din perimetrul urban în care ne aflăm. În cadrul complexului vor funcționa magazine de produse alimentare și nealimentare, un restaurant, un bufet-expres, o cofetărie-patiserie, o casă de comenzi ș.a. Platoul acoperit pentru producătorii individuali va avea o suprafață de circa 2 400 mp. Din punct de vedere arhitectonic, clădirea se va caracteriza printr-o linie modernă, interiorul său fiind decorat cu mozaicuri ce vor însuma peste 18 000 mp.

Începînd din a doua decadă a lunii iunie a anului trecut, cînd au demarat lucrările și mai ales din luna septembrie, care a marcat încheierea săpăturilor pentru fundație, s-a muncit intens, respectîndu-se, etapă cu etapă, graficele, ca urmare a utilizării a numeroase tehnologii avansate, creîndu-se condiții pentru scurtarea duratei de execuție și reducerea costului lucrării. Pe șantier este folosită tehnologia construcției în cadre, stîlpi și grinzi, prefabricatele fiind turnate chiar „la fața locului". Dar, dincolo de asemenea precizări — pe care le notăm într-un dialog cu Ion Bădărcă, coordonatorul tehnic al lucrării — reținem atenția ordinea și disciplina care domnesc pe șantier, eforturile deosebite ale unor echipe cum sînt cele conduse de Iosif Fetörffi, Ion Costescu, Victor Doroiman și Ion Bărbazan, cărora li s-au adăugat — fapt elocvent — viitorii beneficiari, oameni ai muncii de la I.M.E.B., I.U.P.S., Electromontaj, care asigură la un înalt nivel tehnic efectuarea operațiilor de sudură. Pentru a fi la înălțimea sarcinii de răspundere ce le-a fost încredințată — constructorii au adoptat complexe măsuri cu privire la intensificarea ritmului de lucru, pentru a se valorifica din plin aceste zile de iarnă blîndă, prielnice muncii pe șantier. Un efort perseverent, menit să înscrie și acest important complex cît mai curînd, în rîndul obiectivelor de larg interes social care înnobilesc chipul Capitalei.

Ancheta noastră

Telefonul public între uz și abuz

Telefonia bucureșteană a cunoscut, asemenea tuturor domeniilor ce condiționează ridicarea nivelului de confort și civilizație al vieții noastre, o dezvoltare continuă. Numai în ultimii doi ani, subliniia tovarășul Traian Hertea, director adjunct comercial al D.Tc.M.B., au fost modernizate toate centralele telefonice automate, cele din cartierele mai dens populate fiind dotate și cu concentratoare telefonice, care măresc substanțial capacitatea lor funcțională. La rîndu-i, rețeaua de telefoane publice a fost extinsă și dotată cu aparatură modernă, în directă corelare cu amplele prefaceri edilitar-urbanistice. Ceea ce ne impune tuturor, ca beneficiari ai telefoniei publice, o firească și necesară răspundere față de utilizarea corespunzătoare, civilizată a dotărilor ce ne stau la dispoziție.

Din păcate nu întotdeauna se întîmplă așa. De pildă într-una din zilele trecute, din cele 34 de posturi telefonice publice, amplasate într-o zonă centrală a Capitalei, nu puteau fi folosite decît... 12. Constatarea am făcut-o împreună cu specialiști din cadrul D.Tc.M.B.: ing. Costan Balica, șeful secției de întreținere și exploatare a posturilor publice, și Gh. Lupa, șeful atelierului de întreținere. De ce o asemenea situație? În primul rînd pentru că mai sînt inși ce încalcă flagrant normele de comportament de convețuire socială unii chiar pe cele penale. Pe str. 13 Decembrie șapte telefoane au fost deteriorate, ca urmare a faptului că s-a încercat extragerea monedelor adunate în casetele colectoare, sau că au fost furate receptoarele sau capsulele acestora. „Agoniseala" celor în cauză nu a fost prea mare, însă prejudiciul da: cetățenii nu au putut să efectueze convorbirile dorite, iar D.Tc.M.B. a înregistrat daune materiale însemnate valoarea unui asemenea aparat telefonic fiind de aproape 7 000 de lei. Să mai notăm că pagubele produse de iresponsabilitatea celor care deteriorează aparatele telefonice au însumat, în 1988, aproape 9 milioane lei. De regulă, infractorii sînt repede identificați, adesea chiar cu concursul cetățenilor, și aduși în fața instanței, așa cum s-a întîmplat, de pildă, cu Bogdan Bodarcea (str. Vistiernicul Stavrinos nr. 17) care a și fost condamnat penal la un an și opt luni închisoare.

O altă cauză a deteriorării aparatelor o reprezintă folosirea lor incorectă. Utilizarea necorespunzătoare a aparatelor, inclusiv prin introducerea unor monede deformate sau murdare, lovirea pentru a se „accelera" venirea tonului determină, evident scoaterea lor din uz.

Dincolo de asemenea situații de excepție, este de la sine înțeles că în buna funcționare a posturilor publice un rol esențial revine lucrătorilor din secția de întreținere a direcției de resort. Dar se mai întîlnesc și aici — și nu rar — situații cînd reparațiile nu sînt făcute la nivelul calitativ necesar, sau cînd intervențiile sînt efectuate într-un termen extrem de lung (de pildă cu prilejul testului nostru am consemnat că la cabinele din Cișmigiu și de lîngă Liceul „Gh. Lazăr" nu mai erau... aparate și aceasta nu de o zi-două). Dacă în cazul unor electromecanici ca Vasile Mihai, Sorin Cosa, Constantin Dumitrescu, Sorin Nica, Constantin Pătru se poate vorbi de respect față de meserie, față de bunul obștesc dat în grijă și față de cetățean, în cazul altora este vorba de superficialitate în muncă. Poate fi oare, altfel calificat faptul că electromecanicul Marin Antc a lăsat timp de șapte zile, postul telefonic din str. 13 Decembrie nr. 21 avînd capacul casetei colectoare nemontat? Sau, la fel, defectarea unui aparat din piața Mihail Kogălniceanu pe care electromecanicul Dumitru Tănase abia îl verificase?

Conform obligațiilor de serviciu, electromecanicii au datoria să treacă zilnic pe la posturile publice de care răspund. Totodată, trebuie să consemneze în fișa postului, zilnic, contribuția pe care au avut-o la asigurarea funcționării telefonului în raport de starea lui tehnică. Ceea ce nu se întîmplă întotdeauna...

Sînt încă, și aspecte negative în activitatea de întreținere, care se cer grabnic înlăturate. Sens în care se și acționează. Este însă necesar, așa cum reiese din cele relatate, ca și opinia publică să se manifeste mai activ față de inșii certați cu civilizația sau cu legea, astfel încît prestația de telefonie publică să decurgă în cele mai bune condiții.

Liviu NISTOR

Apărarea dreptului suprem al oamenilor la pace, la viață – problema fundamentală a epocii contemporane

(Urmare din pag. 1)

insușite tot mai larg de opinia publică mondială.

Așa cum relevă pregnant tovarășul Nicolae Ceaușescu în magistrala Expunere la marele forum democratic din noiembrie 1988, în general, în viața mondială s-au produs și au loc în continuare profunde transformări revoluționare, sociale și naționale, ceea ce a determinat mari schimbări în raportul mondial de forțe, între cele două tendințe principale — tendința spre destindere, dezarmare și pace și tendința spre menținerea încordării și continuării politicii de război, forță și dictat. Se poate aprecia că între aceste două tendințe s-a ajuns la un echilibru relativ de forțe, ceea ce face ca situația mondială să fie deosebit de complexă și contradictorie. Iată de ce este necesar să se ajungă la înțelegerea generală că, în condițiile armelor nucleare, nu există decît o singură cale, o singură politică — aceea de renunțare cu desăvîrșire la forță, la război, de realizare a unei gîndiri noi și a unei politici noi, democratice, care să excludă forța și războiul din viața internațională. Pacea și dezarmarea reprezintă deci nu numai alternativa rațională la un război distrugător, premisele pentru afirmarea cooperării internaționale în scopul progresului tuturor statelor și o sursă suplimentară de imense resurse materiale și umane, ci o necesitate primordială, imperativă, condiția sine qua non a perpetuării civilizației umane, a însăși vieții pe planeta noastră.

Președintelui Nicolae Ceaușescu îi revine meritul excepțional de a fi îmbogățit știința politică prin relevarea unui principiu novator, de mare valoare teoretică și practică în abordarea problematicii dezarmării, anume aceea că nici un fel de rațiuni de securitate nu mai pot justifica continua escaladare a cursei înarmărilor, în special a celor nucleare. Conducătorul partidului și statului nostru a subliniat în repetate rînduri, cu clarviziune, că sporirea arsenalelor militare, perfecționarea sau crearea de noi arme în numele întăririi capacității de apărare au avut și au, în realitate, un efect contrar, determinînd ca sistemele de apărare să devină pe cît de primejdioase, pe atît de vulnerabile, iar lumea să fie tot mai amenințată de pericolul nuclear. România consideră, sublinia președintele Nicolae Ceaușescu, că este necesar să se privească realitatea așa cum este, să nu ne facem noi iluzii, dar mai cu seamă să nu creăm popoarelor iluzia că pot trăi fără teama unui război nuclear distrugător.

Secretarul general al partidului, tovarășul Nicolae Ceaușescu, pune în evidență, cu o riguroasă argumentare științifică, că deși în anul trecut s-au înregistrat unele evoluții pozitive — continuarea tratativelor în vederea convenirii unor noi acorduri privind armele nucleare, începerea negocierilor pentru reducerea armelor convenționale și eliminarea celor chimice, încheierea unor înțelegeri pentru soluționarea unor conflicte — nu au fost, totuși, împlinite speranțele popoarelor de a se realiza pași importanți pe calea dezarmării nucleare și convenționale, a destinderii și colaborării, nu s-a răspuns pe deplin așteptărilor nutrite de toate națiunile.

Președintele Nicolae Ceaușescu subliniază, de asemenea, că, în lume, nu s-a produs o schimbare radicală, că se menține echilibrul relativ de forțe între cele două tendințe fundamentale din viața internațională. Din această stare de confruntare derivă necesitatea mobilizării tuturor popoarelor la luptă unită, pe cea mai largă platformă de interese și idealuri comune — pacea, dezarmarea și dezvoltarea, aflate într-o strînsă interdependență. Într-o asemenea perspectivă mobilizatoare, România, președintele ei consideră că trebuie să se acționeze pentru încheierea, chiar în 1989 dacă este posibil, a acordului dintre Uniunea Sovietică și Statele Unite de reducere cu 50 la sută a armelor strategice, pentru începerea tratativelor privind diminuarea armelor convenționale, pornind de la propunerile țărilor Tratatului de la Varșovia și ale celor formulate de statele membre ale N.A.T.O. De asemenea, este necesar să se intensifice eforturile pentru eliminarea armelor chimice. În acest sens, președintele Nicolae Ceaușescu a arătat că în abordarea problemelor armelor chimice este necesar să se pornească de la strînsa legătură care există între ele și celelalte arme de distrugere în masă, îndeosebi cele nucleare. Se impune, totodată, să se facă totul pentru oprirea oricăror experiențe nucleare, pentru abandonarea politicii „descurajării nucleare", pentru încetarea oricăror acțiuni de militarizare a Cosmosului.

În ce o privește, România, așa cum sublinia secretarul general al partidului, președintele Republicii, tovarășul Nicolae Ceaușescu, va acționa ferm pentru soluționarea acestor probleme, conlucrînd cu toate celelalte state — și, în primul rînd cu țările socialiste, cu țările mici și mijlocii, cu țările în curs de dezvoltare, cu țările nealiniate —, pentru triumful politicii de pace și colaborare internațională, pentru o lume fără arme și fără războaie.

INFORMAȚIA Pe tot globul

Întîlnirea finală a reprezentanților statelor participante la reuniunea general-europeană de la Viena

VIENA. — În capitala Austriei s-au deschis lucrările întîlnirii finale a reprezentanților statelor participante la Reuniunea Conferinței pentru securitate și cooperare în Europa (C.S.C.E.), la nivelul miniștrilor de externe. În cadrul întîlnirii urmează să ia cuvîntul miniștrii de externe ai celor 35 de state-semnatare, care vor prezenta considerentele lor în legătură cu problemele legate de transpunerea în viață a prevederilor documentului final, inclusiv în ceea ce privește tratativele pentru reducerea armelor convenționale în Europa, de la Atlantic la Ural.

În favoarea păcii, împotriva cursei înarmărilor

Lupta pentru pace, pentru dezarmare, în primul rînd pentru dezarmare nucleară, și pentru edificarea unei noi ordini economice și politice internaționale sînt comandamentele majore ale contemporaneității, amplu reflectate în discursurile și declarațiile oamenilor politici, în interviuri și alocuțiuni radiotelevizate, în presa de pretutindeni.

BONN. — Militanții pentru pace din R.F.G. au organizat o puternică demonstrație de protest împotriva construirii în zona orașului vest-german Masselbach, cu asentimentul organelor locale, a unui nou obiectiv militar al S.U.A. — un centru de prelucrare electronică a datelor pentru forțele militare aeriene americane dislocate în R.F.G.

La demonstrația de protest au participat reprezentanți ai unor partide politice, ai numeroase organizații obștești progresiste. În alocuțiunile rostite s-a subliniat că edificarea noului obiectiv militar contravine procesului de destindere și năzuințelor de dezarmare împărtășite de popoarele din întreaga lume, inclusiv de poporul vest-german.

MANILA. — Într-o alocuțiune rostită la Manila, ministrul de externe al Republicii Filipine, Raul Manglapus, a expus o serie de principii de politică externă a țării sale. În acest sens, el a exprimat dorința și necesitatea de întărire a cooperării politice și economice, regionale, de transformare a Asiei de Sud-Est într-o autentică zonă a păcii, libertății și neutralității, din care să fie eliminate focarele de tensiune și conflict. Pe de altă parte, ministrul de externe filipinez a menționat hotărîrea țării sale de a acționa pentru lărgirea și dezvoltarea relațiilor cu toate țările, indiferent de sistemul lor social-politic.

Meridiane

● *ÎN ORAȘUL AMERICAN JACKSONVILLE, statul Florida, a fost dat în folosință un planetariu, pe a cărui cupolă cu un diametru de 18 metri sînt proiectate, cu ajutorul unei aparaturi de mare precizie, 8 900 de stele. Planetariul este prevăzut cu instalații ce pot crea vizitatorului impresia că se află pe Lună, Marte sau pe alte planete ale sistemului nostru solar.*

● *COMISIA PENTRU PROBLEMELE COPIILOR a Bundestagului vest-german a lansat un avertisment cu privire la trucurile la care recurg, în ultima vreme, traficanții de droguri pentru a atrage noi victime pe drumul narcomaniei. Purtătorul de cuvînt al comisiei, Wilhelm Schmidt, a arătat că, în mai multe țări occidentale, și-au făcut apariția un fel de abțibilduri cu imagini foarte populare printre copii și elevi, denumite „Blue Star", care conțin în adezivul de pe verso periculosul drog LSD ! Cînd se umezește cu salivă respectiva suprafață, pentru a se lipi abțibildul, se vine în contact cu drogul, față de care, cu timpul, se naște o puternică dependență. S-a cerut adoptarea de măsuri drastice pentru eradicarea acestei incalificabile „inițiative".*

● *ÎN ANUL CARE A TRECUT, poliția italiană a arestat 205 persoane acuzate de participare la activități teroriste, relevă un raport al Ministerului de Interne, dat publicității la Roma. Se arată că în 1988 au fost comise în Italia 1 202 asasinate, dintre care mai bine de jumătate în regiunile sudice, unde acționează cu predilecție organizația criminală Mafia. În aceeași perioadă, s-a înregistrat un număr record de victime ale narcomaniei — 706 decese — și au fost confiscate, în cadrul numeroaselor acțiuni antidrog, 611 kilograme cocaină și 572 kilograme hașiș.*

Agerpres

ORELE 6-11

FORȚELE ARMATE MOZAMBICANE au anihilat 66 de elemente rebele înregimentate în gruparea antiguvernamentală „M.N.R." care au atacat, în noaptea Anului Nou, localitatea Namarroi, din provincia Zambezia — informează agenția națională A.I.M. Potrivit sursei, forțele antiguvernamentale care au săvîrșit acest atac banditesc erau formate din aproximativ 500 de oameni. Ele intenționau să distrugă localitatea, să perturbe viața social-economică din zonă.

ÎN PERIOADA 29—30 MARTIE, la Viena va avea loc ședința Comitetului pentru prețuri al Organizației Țărilor Exportatoare de Petrol (O.P.E.C.), a anunțat Secretariatul acestei organizații. În perspectiva acestei reuniuni, se vor desfășura o serie de întîlniri menite să conducă la o mai strînsă colaborare în problemele cotelor de producție și prețului petrolului pe piața internațională.

ÎN CADRUL UNUI SEMINAR organizat în capitala Republicii Dominicane vizînd colaborarea țărilor din cele două Americi în lupta împotriva narcomaniei, Irving Tragen, secretarul Comisiei interamericane de control asupra traficului de droguri (C.I.C.A.D.), a avertizat asupra intensificării activității „cartelului Medellin", din Columbia, cea mai puternică filieră latino-americană din comerțul ilicit cu stupefiante. El a arătat că acest cartel s-a infiltrat în Republica Dominicană, încercînd să o transforme într-o „punte" a traficului de droguri către S.U.A. O serie de state latino-americane — Brazilia, Venezuela și Chile — au devenit, de asemenea, obiective ale acestui cartel.

POTRIVIT STATISTICILOR oficiale date publicității, în țările membre ale C.E.E. mor în fiecare an peste 760 000 de persoane, afectate de diferite forme de cancer. S-a relevat că acestea sînt provocate de fumat, consum abuziv de alcool sau subalimentație. În cele 12 țări membre ale C.E.E. sînt înregistrați peste 44 milioane de săraci.

UNITĂȚI ale forțelor navale și aeriene ale Franței și Statelor Unite vor participa, în prima jumătate a lunii februarie, la manevre comune în Mediterana occidentală.

TEATRE ● Teatrul de Operetă (în sala Mică a Teatrului Național, tel. 13.63.48) : **LILIACUL** — ora 18 ● Teatrul Național (14.71.71). Sala Mare : **HARAP ALB** — ora 18 ; sala Amfiteatru : **VASSA JELEZNOVA** — ora 18 ● Teatrul „Bulandra", Sala din bd. Schitu Măgureanu nr. 1 (11.75.46) : **SECRETUL FAMILIEI POSKET** — ora 18 ; sala Studio (11.95.44) : **CÎINELE GRĂDINARULUI** — ora 18 ● Teatrul „Nottara" (59.60.70). Sala Magheru : **ÎNTR-O DIMINEAȚĂ** — ora 18 ; sala Studio : **CRAII DE CURTEA VECHE** — ora 18.30 ● Teatrul Giulești. Sala Majestic (14.72.34) : **SĂ NU ȚI FACI PRĂVĂLIE CU SCARĂ** — ora 18 ● Teatrul de Comedie (16.64.60) : **PEȚITOAREA** — ora 18 ● Teatrul „C. Tănase". Sala Savoy (15.56.78) : **TEMPO, TEMPO** — ora 18 ● Teatrul „Ion Creangă" (50.26.55) : **STOP ! ÎN TOP DANIELA** — ora 15 ; **TURANDOT** — mîine, ora 9 ● Teatrul „Țăndărică". Sala Victoria (15.23.77) : **ILEANA SÎNZIANA** — ora 15 ; sala din Piața Cosmonauților (11.12.04) : **AMNARUL FERMECAT** — ora 15 ● Ansamblul Artistic „Rapsodia Română" (13.13.00) : **BALTAGUL** — ora 18 ● Circul „București" (10.41.95) : **STELELE CIRCULUI** — ora 18.30.

FILME ● **EXPEDIȚIA** — Scala (11.03.72) 9, 11, 13, 15, 17, 19 ; Favorit (15.31.70) — 9, 11, 13, 15, 17, 19 ; Gloria (47.46.75) — 9, 11, 13, 15, 17, 19 ● **CHIRIȚA ÎN IAȘI** — Volga (79.71.26) — 9, 11, 13, 15, 17, 19 ; Lira (31.71.71) — 9, 11, 13, 15, 17, 19 ● **MISTERELE BUCUREȘTILOR** — Dacia (50.35.94) — 9, 11, 13, 15, 17, 19 ● **MIRACOLUL** — Viitorul (10.67.40) — 15, 17, 19 ● **NIȘTE BĂIEȚI GROZAVI** — Popular (35.15.17) — 15, 17, 19 ● **EVADAREA** — Munca (21.50.97) — 15, 17, 19 ● **CANTEMIR** — Arta (21.31.86) — 9, 11, 13, 15, 17, 19 ● **CĂLĂTORIE PESTE MĂRI** — Patria (11.86.25) 9, 12, 15, 18 ● **SORA 13** — Luceafărul (15.87.67) — 8.30, 10.30, 12.45, 15, 17.15, 19.30 ; București (15.61.54) — 9, 11, 13, 15, 17.15, 19.15 ; Feroviar (50.51.40) — 9, 11.15, 13.30, 16.15, 19 ; Cultural (83.50.13) — 9, 11, 13, 15, 17, 19 ● **MOMENT GLORIOS** — Victoria (16.28.79) — 9, 11, 13, 15, 17, 19 ● **PROGRAM DE DESENE ANIMATE** — Doina (16.35.38) 9, 11, 13 ● **TRANSPORT SECRET** — Doina (16.35.38) — 15, 17, 19 ● **UITĂ DACĂ POȚI !** — Timpuri Noi (15.61.10) — 9, 11, 13, 15, 17, 19 ● **SACRIFICIUL SUPREM** — Grivița (17.08.59) — 9, 11, 13, 15, 17, 19 ● **SENTINTA SUSPENDATĂ** — Drumul Sării (31.28.13) — 15, 17, 19 ● **UNDE RÎURILE CURG REPEDE** — Pacea (71.30.85) — 9, 11, 13, 15, 17, 19 ● **FATA FĂRĂ ZESTRE** — Cosmos (27.54.95) — 9, 12, 15, 18 ● **SONATA KREUTZER** — Studio (59.53.45) — 10, 13, 16, 19 ; Sala Mică a Palatului (15.73.72) — 17.30.

T.V. 19.00 Telejurnal, 19.25 **TEZELE ȘI ORIENTĂRILE FORMULATE DE TOVARĂȘUL NICOLAE CEAUȘESCU — PROGRAM DE MUNCĂ ȘI ACȚIUNE REVOLUȚIONARĂ** (color) ● Patriotismul — trăsătură a conștiinței socialiste, revoluționare. Documentar, 19.50 Industria — programe prioritare ● Îndeplinirea exemplară a exportului — sarcină de bază pentru toate întreprinderile și centralele industriale 20.10 Trăim decenii de împliniri măreți. Emisiune literar-muzical-coregrafică (color), 20.40 Mîndria de a fi cetățean al României socialiste (color) ● O nouă calitate a muncii, o nouă calitate a vieții, 20.55 Din marea carte a patriei (color) ● Lumini pe pînza vremii, 21.10 Înalta răspundere patriotică, revoluționară a tineretului pentru viitorul României (color) ● A fi tînăr revoluționar, a fi comunist — în lumina faptelor de muncă și a comportării în societate, 21.30 Te cîntăm, iubită țară! Muzică ușoară românească (color), 21.50 Telejurnal, 22.00 Închiderea programului.

BULETIN METEOROLOGIC

Vremea va fi frumoasă și caldă, cu cer degajat. Vînt slab. Temperatura maximă, între 8 și 10 grade, iar minima de la noapte între minus 3 și minus 1 grad. Ceață slabă dimineața.

DIVERSE

ORIZONTAL : 1) Conduită. 2) Cinstit — Prieten. 3) Locatari fruntași ! — A hiberna. 4) A lucra pămîntul — Articol — În plină desfășurare. 5) La inimă — Primii copii ! 6) Măsoară timpul de lucru (pl.) — Miner. 7) Arenă sportivă — Mihail Sadoveanu — Conjuncție clasică. 8) Prestigioase. 9) Uniunea Scriitorilor — Deasupra. 10) Stimulent.

VERTICAL : 1) Cooperare. 2) Echivalent al unor activități. 3) Mihai Eminescu — Receptivitate. 4) Prefix — George Oprescu. 5) Călit — Tufiș (pop.). 6) Notă muzicală — Uitați. 7) În Titan ! — Pur. 8) Pasionat — Element vital. 9) În primele rînduri ! — Pămînt amenajat. 10) Egalitate. (OVIDIU TUȚUIANU).

	1	2	3	4	5	6	7	8	9	10
1	C	O	M	P	O	R	T	A	R	E
2	O	N	E	S	T		A	M	I	C
3	L	O		I	E	R	N	A		H
4	A	R	A		L	E		T	O	I
5	B	A	F	A	I		C	O		J
6	O	R	E		T	O	A	R	T	A
7	R	I	N	G		M	S		E	T
8	A	W	T	O	R	I	T	A	R	E
9	R		I		U	S		P	E	
10	E		E			I		A	N	T

Dezlegarea careului apărut în 17 ianuarie. Orizontal : 1) EMINESCIAN. 2) DEMOCRAȚIE. 3) IRE — O — IATC. 4) TÎMPLA — L — U. 5) ODOBESCIAN. 6) RIRE — P — ARO. 7) IAI — FAIN — S. 8) ANALIZA — AC. 9) LEL — LIRA — U. 10) A — ELE — ATÎT.

Redacția și administrația : cod 70711, str. Brezoianu nr. 23—25, sector 1, of. P.T.T.R. 1. Centrala telefonică 13.27.77. Secția scrisori — juridic : 13.27.73. Publicitatea cod 70709 str. 13 Decembrie 24, sector 1, of. P.T.T.R. 1, telefon 14.15.16. Abonamentele se fac la toate oficiile poștale și difuzorii din întreprinderi și instituții. Cititorii din străinătate se pot abona prin **ROMPRESFILATELIA**. Sectorul export-import presă P.O. Box. 12—201, telex 10376 prsfir. București, calea Griviței nr. 64—66. Tiparul I.P. „Informația" 1 2 3 4

PROLETARI DIN TOATE ȚĂRILE, UNIȚI-VĂ!

INFORMAȚIA Bucureștiului

ORGAN AL COMITETULUI MUNICIPAL BUCUREȘTI AL P.C.R. ȘI AL CONSILIULUI POPULAR AL MUNICIPIULUI BUCUREȘTI

ANUL XXXVI – Nr. 10 955 | 8 PAGINI – 50 BANI | Joi 19 ianuarie 1989

În spiritul orientărilor și indicațiilor formulate de tovarășul NICOLAE CEAUȘESCU

ZI DE ZI, ACTIVITATE SUSȚINUTĂ PENTRU ÎNDEPLINIREA PLANULUI LA TOȚI INDICATORII

La recenta Ședință a Comitetului Politic Executiv al C.C. al P.C.R., desfășurată sub președinția tovarășului Nicolae Ceaușescu, s-au analizat și aprobat măsurile pentru realizarea planului pe luna ianuarie și trimestrul I al anului. Secretarul general al partidului a cerut să se acționeze neîntîrziat, în toate sectoarele economiei naționale, în fiecare întreprindere, pentru o cît mai temeinică organizare a muncii, pentru desfășurarea corespunzătoare a producției, întărirea ordinii și disciplinei, a spiritului de răspundere, astfel încît printr-o largă mobilizare a oamenilor muncii, în decada a doua a lunii, ritmurile de fabricație să asigure recuperarea restanțelor, acolo unde acestea au apărut, și îndeplinirea, chiar cu o anumită depășire a planului pe prima lună a anului. În acest cadru, o maximă atenție trebuie acordată realizării producției fizice, la toate sortimentele și îndeosebi, onorarea contractelor la export, conform obligațiilor asumate față de partenerii externi.

Cum se acționează în industria Capitalei pentru materializarea acestor cerințe majore ale activității economice? Rezultatele obținute de numeroase colective în prima jumătate a lunii ianuarie reflectă hotărîrea comuniștilor, a oamenilor muncii de a realiza exemplar obiectivele deosebit de mobilizatoare ce le revin în 1989, prin acțiuni ferme, întemeiate pe riguroase măsuri organizatorice, îndreptate spre îndeplinirea neabătută a planului la producția fizică, în mod prioritar a celei destinate exportului, a celorlalți indicatori cantitativi și calitativi prevăzuți, corespunzător contractelor încheiate cu beneficiarii interni și externi, precum și în strînsă corelație cu capacitățile productive existente. Realitatea demonstrează, totodată, că există importante rezerve de perfecționare a activității ce se cer grabnic valorificate în perioada următoare. Sînt concluzii care se desprind de altfel, și din rezultatele înregistrate în acest început de an la *Întreprinderea „Electroaparataj"*.

Sarcini mobilizatoare, eforturi sporite

Încă de la început se cuvine subliniat că sarcinile de plan ce stau în fața colectivului muncitoresc din această bine cunoscută unitate a industriei de profil sînt, pe ansamblu, în cel de-al patrulea an al cincinalului dezvoltării intensive, superioare celor din 1988, ceea ce impune concentrarea forțelor, depunerea unor eforturi sporite în vederea îndeplinirii exemplare, așa cum obligă poziția de fruntași, cîștigată an de an. Astfel, reținem că producția marfă va crește cu 11 la sută, exportul cu peste 25 la sută, productivitatea muncii cu 12,1 procente, iar cheltuielile totale la 1 000 lei producție marfă se vor reduce cu 40 lei, din care cele materiale cu 30 lei.

După cum releva și Anișoara Baicu, secretar adjunct al comitetului de partid, stă în puterea colectivului să asigure materializarea exemplară a acestor obiective. Unitatea dispune de dotări moderne, de

Octav BURUIANĂ

(Continuare în pag. a III-a)

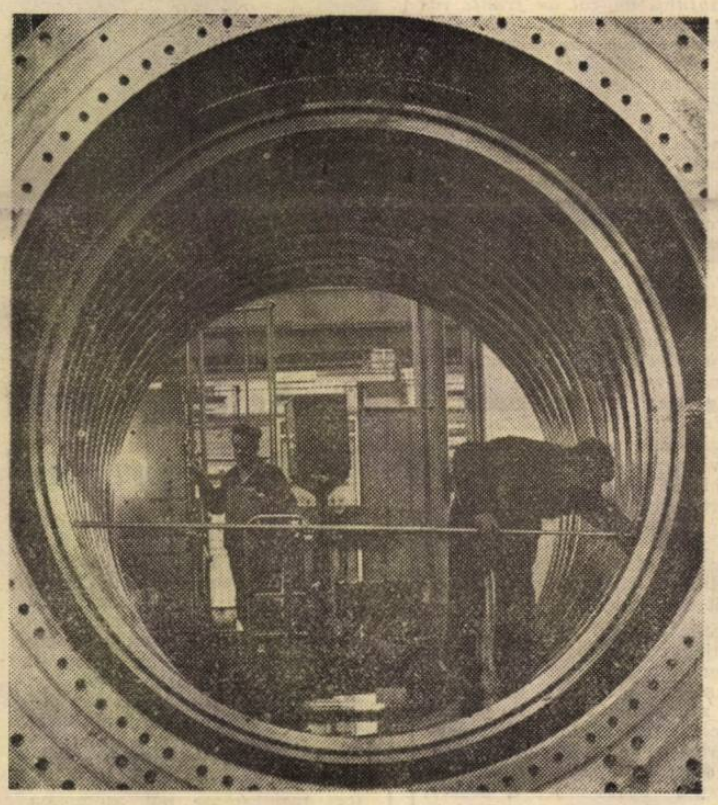

I.M.G.B. Imagine din hala de turboagregate

O CONCEPȚIE PROFUND NOVATOARE, REVOLUȚIONARĂ PRIVIND DEZVOLTAREA INTENSIVĂ A PATRIEI

Autoconducerea muncitorească — cadrul fertil al perfecționării întregii activități economice

Noul mecanism economico-financiar, pe baza căruia funcționează de peste un deceniu economia noastră socialistă, asigurînd participarea efectivă a oamenilor muncii din întreprinderi la conducere, cointeresarea lor materială colectivă și personală, stimulînd reducerea continuă a cheltuielilor materiale de producție și creșterea cu precădere a cuantumului de valoare nou creată (producția netă), ca și realizarea de beneficii substanțiale, în condițiile accentuării rolului indicatorilor calitativi, de eficiență, poartă amprenta gîndirii revoluționare a secretarului general al partidului, tovarășul Nicolae Ceaușescu, genial strateg al construirii socialismului și comunismului pe pămîntul românesc. În concepția sa profund dialectică, deschizătoare de ample perspective în teoria și practica edificării noii orînduiri, aplicarea fermă a principiilor mecanismului economico-financiar este indisolubil legată de afirmarea deplină a sistemului democratic de autoconducere, autogestiune și autofinanțare al fiecărei unități economice și sociale, în strînsă corelație cu necesitatea asigurării conducerii unitare, pe baza planului național unic de dezvoltare economico-socială a întregii țări, fapt subliniat cu deosebită pregnanță în magistrala Expunere la ședința comună a Plenarei C.C. al P.C.R. a organismelor democratice și organizațiilor de masă și obștești, ca și în alte expuneri și cuvîntări ale secretarului general al partidului nostru.

Conf. univ. dr. **CĂLIN OPREA**, prodecan al Facultății de Finanțe și Contabilitate

(Continuare în pag. a II-a)

Preocuparea statornică a politicii partidului și statului nostru

RIDICAREA CONTINUĂ A NIVELULUI DE TRAI AL ÎNTREGULUI POPOR

Politica consecventă promovată de partidul nostru, de secretarul său general, tovarășul Nicolae Ceaușescu, de dezvoltare în ritm susținut a economiei naționale are drept obiectiv fundamental creșterea continuă a nivelului de trai al întregului popor. Justețea acestei politici științifice, profund umaniste, este oglindită, de-a lungul fiecărei etape, de evoluția indicatorilor de bază, cum sînt venitul național și avuția națională, surse de sporire a standardului material și spiritual al tuturor fiilor țării.

Expresii elocvente ale profundelor prefaceri din anii socialismului, destinate omului, bunăstării sale sînt toate măsurile și programele adoptate și înfăptuite, îndeosebi după Congresul al IX-lea al partidului vizînd sporirea accentuată a veniturilor celor ce muncesc, a întregii populații, prin majorarea retribuțiilor și a pensiilor, dezvoltarea puternică a învățămîntului, a științei și culturii, asistenței sanitare, stabilitatea prețurilor, creșterea prestărilor de servicii care asigură împliniri mereu mai mari în munca și viața oamenilor.

Recunoscători pentru toate aceste izbînzi, oamenii muncii din Capitală, toți cetățenii ei sînt pe deplin convinși că asigurarea unor condiții tot mai bune de trai depinde de rezultatele obținute în îndeplinirea exemplară a sarcinilor ce le revin, fiind angajați cu forțe sporite pentru a întîmpina cu noi succese marile evenimente ale acestui an — a 45-a aniversare a revoluției de eliberare socială și națională, antifascistă și antiimperialistă și cel de-al XIV-lea Congres al partidului.

În pagina a III-a, opinii și date semnificative.

LA ORA PRÎNZULUI ÎN PENSIUNILE PENTRU ELEVI

Spiritul de inițiativă îi caracterizează pe bunii gospodari

— un adevăr cunoscut, dar nu întotdeauna și aplicat

Ora 12,15. În restaurantul „Miniș" din cartierul Titan intră un grup de copii cu ghiozdanele în spate. Se îndreaptă cu siguranță către un anume sector al sălii și se așază la mese. După cum se comportă, se vede că sînt familiarizați cu localul. Îi însoțește un cadru didactic. Între timp, personalul unității începe să îi servească. Cine sînt acești mici consumatori? Elevi care, la ora prînzului, mănîncă aici. La „Miniș", ca și la alte unități ale I.A.P.L. „Segarcea" sau ale celorlalte întreprinderi de alimentație publică, pensiunile pentru elevi au devenit, pe toată durata anului școlar, o activitate obișnuită. Să vedem însă, în amănunțime, cum se desfășoară.

Stăm de vorbă cu bucătarul șef, Ion Popescu, care ne spune: „Un meniu-pensiune este format din trei feluri și costă, inclusiv pîinea, 10 lei. Astăzi, spre exemplu, am pregătit supă de roșii, mazăre cu văcuță și orez cu lapte; ieri am oferit ciorbă de legume, pilaf cu pui și papanași cu brînză de vaci, iar alaltăieri, meniul a fost format din supă cu fidea, escalop și clătite umplute cu gem. Deși ne aflăm în plină iarnă, avem posibilități să asigu-

R. GROAPĂ

(Continuare în pag. a IV-a)

Sub stindardul Unității

Ne-am ivit în orizonturile istoriei, încă de pe timpul strămoșilor noștri geto-daci, ca un popor unitar, strîns sub faldurile azurii ale aceleiași zări carpatine. Ne-am plămădit noua ființă în vastitatea platiurilor străbune, cu care ne-am contopit, într-o firească și deplină osmoză, întreaga existență. Timpuri măstere au ridicat între noi hotare vremelnice, dar acestea n-au putut rupe niciodată trainicele noastre legături de suflet, de grai și simțire. Rădăcinile au pulsat adînc pe sub glii, încărcînd de sevă copacul cu întreită coroană, sub care ne-am regăsit din nou, după veacuri întregi de vicisitudini, în vremea de izbîndă și glorie a Viteazului Mihai.

Unirea, unitatea sînt peceți ancestrale ale firii noastre. Cu conștiința trează a propriei origini și identități, am „secat dintr-o sorbire", la ceasul decisiv al vrerii seculare, undele riului ce curgea între frați, iar la Alba Iulia, prin opțiunea ireversibilă a întregului popor, ne-am împlinit visul reunirii pentru totdeauna într-o unică și indivizibilă Patrie.

Cînd dușmanii au încercat să șfîșie din nou trupul țării, ne-am ridicat cu arma în mînă, luminați de soarele acelui August biruitor al anului 1944, luptînd cu eroism pînă la eliberarea ultimei brazde de pămînt a vetrei strămoșești și mai departe, pînă la victoria finală asupra hitlerismului.

Prin unire, ne-am aflat mai puternici, mai dîrji, mai hotărîți în izbîndirea aspirațiilor noastre de libertate, dreptate și demnitate umană. Sub steagul triumfător al Partidului Comunist Român, am pornit un exemplar proces de muncă și luptă, de creație materială și spirituală. Congresul al IX-lea al P.C.R. a conferit noi dimensiuni angajării și avîntului nostru, stimulînd energiile creatoare ale maselor. Strîns uniți în jurul partidului, al secretarului său general, tovarășul Nicolae Ceaușescu, oamenii muncii de pe întreg cuprinsul țării fac, prin realizările de zi cu zi, dovada abnegației și dăruirii lor, a eforturilor puse cu generozitate în slujba binelui colectiv, a înălțării și înfloririi României socialiste. Stindardul nostru este stindardul unității depline a întregului popor, sub faldurile căruia trăim, bucuria succeselor și împlinirilor, încrezători în politica partidului nostru, în conducerea înțeleaptă a secretarului său general, solidari și înfrățiți pe veci cu „riul, ramul", cu întreaga suflare și măreție a plaiurilor strămoșești.

ION SEGĂRCEANU

Autoconducerea muncitorească — cadrul fertil al perfecționării întregii activități economice

(Urmare din pag. 1)

Pe linia amplificării rolului factorilor intensivi de creștere, o atenție deosebită acordă tovarășul Nicolae Ceaușescu rentabilizării tuturor unităților economice, dat fiind că rentabilitatea reflectă tocmai capacitatea acestora de a crea venit net, rata înaltă a rentabilității constituind condiția fundamentală a dezvoltării economico-sociale a țării, a creșterii bunăstării generale, prin reducerea costurilor de producție, ridicarea calității produselor, sporirea volumului producției în limitele comenzilor și contractelor, prin accelerarea vitezei de rotație a mijloacelor circulante etc. **„Este greu de vorbit de autoconducere și autogestiune** — arăta secretarul general al partidului — **cînd înregistrezi pierderi în administrarea unei părți a avuției naționale, cînd apelezi la credite sau la acoperirea pierderilor de către unitățile cu beneficii".** Din înalta sa inițiativă, au fost puse în aplicare programe și măsuri de perfecționare în continuare a sistemului economico-financiar, de rentabilizare a activității fiecărei unități economice. Stimularea individuală la inițierea și realizarea de măsuri de sporire a eficienței economice se înfăptuiește, în acest cadru, prin participarea oamenilor muncii la beneficii. S-a procedat, în ultimul timp, la o nouă reglementare a formării prețurilor de producție, ca și a beneficiilor ce pot fi adăugate costurilor de producție, eliminîndu-se astfel unele situații neconcordante în economie, stimulîndu-se o activitate economică sănătoasă, bazată pe reducerea costurilor și cheltuielilor materiale.

Finanțele reprezentînd o componentă definitorie a noului mecanism economico-financiar, secretarul general al partidului subliniază importanța esențială a aplicării cu mai multă fermitate a programului financiar-economic, de autogestiune și autofinanțare și, în acest context, a întocmirii bugetelor de venituri și cheltuieli : **„Trebuie să se înțeleagă bine** — subliniază tovarășul Nicolae Ceaușescu — **că întocmirea la timp și cu multă exigență a bugetelor de venituri și cheltuieli constituie o necesitate, acestea constituind principii de bază pentru autogestiune și autofinanțare, pentru creșterea eficienței și rentabilității întregii activități economico-sociale".** Cerînd ca sistemul nostru financiar să acționeze într-un spirit nou, revoluționar, pornind de la necesitatea valorificării la maximum a bazei materiale și a forței de muncă, în vederea creșterii continue a avuției naționale, secretarul general al partidului a impulsionat creșterea rolului controlului financiar și îndeosebi a caracterului preventiv al acestuia : **„Este necesar** — arată tovarășul Nicolae Ceaușescu — **ca organele de control financiar să nu se mulțumească de a constata anumite stări de lucruri negative, ci să acționeze preventiv în vederea soluționării problemelor și pentru a asigura desfășurarea în cele mai bune condiții a activității economice, respectarea normelor de consum, reducerea, în general, a consumurilor materiale, energetice, realizarea tuturor celorlalți indicatori și parametri care asigură creșterea eficienței și rentabilității întregii activități economico-sociale".** În același sens, momente importante în perfecționarea mecanismului financiar le-au constituit elaborarea programelor de norme și normative economico-financiare, ca și a programului referitor la fondurile circulante, menite să asigure gospodărirea judicioasă, cu maximă eficiență, a ansamblului resurselor materiale și bănești.

Avînd în vedere rolul deosebit de important al finanțelor în aplicarea eficientă a principiilor mecanismului economico-financiar, înaltele cerințe exprimate de secretarul general al partidului privind necesitatea perfecționării activității organelor financiare, colectivele noastre de cercetare din catedrele de specialitate ale facultății (Finanțe, Contabilitate, Analiză economică — control financiar — drept economic) sînt puternic angajate în soluționarea unor teme de cercetare și studii privind, între altele, creșterea eficienței utilizării mijloacelor circulante, căile de întărire a rolului normelor și normativelor economico-financiare folosite în activitatea întreprinderilor și centralelor industriale în procesul organizării și conducerii, posibilitățile de perfecționare în continuare a analizei eficienței valutar-financiare a activității de comerț exterior, proiectarea unui sistem informațional pentru planificarea și urmărirea executării bugetelor de venituri și cheltuieli în unitățile economice și sociale, perfecționarea sistemului financiar-contabil la nivel de întreprindere în condițiile utilizării tehnicii de calcul moderne, proiectarea unui subsistem de calculație a costurilor după „metoda costurilor normate", îmbunătățirea metodologiei contabile și de analiză în condițiile autogestiunii economico-financiare în agricultură, optimizarea utilizării normativelor economico-financiare ca pîrghie a valorificării potențialului tehnico-economic al întreprinderii, analiza-diagnostic și prospectivă a utilizării eficiente a fondurilor fixe, creșterea eficienței utilizării unor materiale și elemente noi pentru construcții etc. Prin asemenea cercetări și studii, prin întreaga lor activitate științifică și didactică specialiștii noștri, cadrele didactice, împreună cu întregul popor, omagiază proeminenta personalitate a conducătorului partidului și statului nostru, în aceste zile cînd se sărbătorește aniversarea zilei sale de naștere, angajîndu-se să-și aducă plenar contribuția la înfăptuirea măreților obiective stabilite de documentele Congresului al XIII-lea al partidului, de tezele pentru Congresul al XIV-lea ce va avea loc în acest an și care urmează să jaloneze devenirea socialistă a țării în viitorul cincinal.

De mîine pînă la 28 ianuarie se efectuează

Recensămîntul animalelor domestice

Conducerea partidului și statului nostru a acordat și acordă o atenție prioritară dezvoltării intensive a zootehniei, sector de bază al agriculturii socialiste. Mărturie de netăgăduit stă aplicarea cu consecvență a măsurilor de ordin tehnic și organizatoric ce vizează sporirea continuă a efectivelor de animale, îmbunătățirea calității lor, obținerea unor producții superioare de lapte, carne, lînă, ouă etc.

Potrivit planurilor anuale și cincinale și a programelor prioritare, elaborate cu contribuția hotărîtoare a tovarășului Nicolae Ceaușescu, secretarul general al partidului, unitățile agricole de stat și cooperatiste, precum și gospodăriile populației beneficiază tot mai mult de aportul științei și tehnicii agricole moderne — rase de animale cu ridicat potențial biologic, furaje de calitate, tehnologii avansate și utilaje de mare randament, medicamente și preparate de uz veterinar, specialiști cu înaltă calificare. S-au dezvoltat și se dezvoltă unitățile zootehnice de tip industrial, unde se aplică metode intensive, eficiente mai ales în creșterea porcilor și a păsărilor. În același timp, se are permanent în vedere stimularea producătorilor, inclusiv a celor din gospodăriile populației pentru creșterea producțiilor animaliere și valorificarea acestora, pe bază de contracte, prin unitățile statului. Toate acestea contribuie, an de an, în măsură sporită, la asigurarea fondului centralizat al statului, la realizarea în bune condiții a programelor de autoaprovizionare în profil teritorial.

În 1989 și în anii următori se prevede accelerarea procesului de intensificare și modernizare a zootehniei, spre a se atinge, în toate sectoarele și la toate speciile, randamente la nivelul exigențelor noii revoluții agrare. Un accent puternic trebuie pus — așa cum a cerut tovarășul Nicolae Ceaușescu în cuvîntarea rostită la Plenara lărgită a Consiliului Național al Agriculturii, Industriei Alimentare, Silviculturii și Gospodăririi Apelor, din decembrie 1988 — pe realizarea efectivelor de bovine, ovine, porcine, păsări, pe ameliorarea raselor și creșterea producției animaliere. Este necesar totodată, subliniia secretarul general al partidului, să se aplice programe speciale pentru ca anul acesta să se obțină o îmbunătățire generală a întregii activități din sectorul zootehnic.

Fundamentarea pe baze științifice a planurilor și programelor de dezvoltare a zootehniei impune, printre alte măsuri, efectuarea anuală a recensămîntului animalelor domestice, aflate atît în unitățile agricole de stat și cooperatiste, cît și în gospodăriile populației. *Recensămîntul stabilește efectivul de bovine, porcine, ovine, caprine, cabaline, iepuri de casă, animale pentru blană din crescătorii, păsări și familii de albine existente la începutul anului. În 1989, această lucrare statistică de majoră importanță urmează să se desfășoare, potrivit prevederilor Decretului nr. 8 al Consiliului de Stat al Republicii Socialiste România, între 20 și 28 ianuarie. Începînd din 1990, recensămîntul animalelor domestice se va efectua în comune, orașe și municipii, pe întreg teritoriul țării, în perioada 10—18 ianuarie, a fiecărui an.*

Ca peste tot în țară, pe teritoriul municipiului București, inclusiv în Sectorul agricol Ilfov, au fost asigurate condițiile necesare desfășurării în cele mai bune condiții a recensămîntului animalelor domestice. Este vorba de reactivarea comisiilor și a echipelor de verificare, delimitarea sectoarelor teritoriale, instruirea întregului personal care participă la această acțiune de larg interes. Totodată, au fost popularizate în rîndul cetățenilor prevederile decretului privind recensămîntul, punîndu-se accentul pe cunoașterea îndatoririlor ce revin fiecărui deținător de animale.

La deplina reușită a recensămîntului un rol de frunte revine comitetelor și birourilor executive ale consiliilor populare. Ele răspund de întreaga activitate de recenzare, avînd obligația să asigure aplicarea întocmai a măsurilor stabilite în acest scop și să controleze respectarea strictă a dispozițiilor legale. La rîndul lor, toți crescătorii sînt datori să declare, cu exactitate, numărul de animale pe care îl dețin, să permită și să înlesnească buna desfășurare a activității recenzorilor și a echipelor de verificare. Declararea de către o unitate socialistă, de stat sau cooperatistă, a unui număr de animale mai mic decît cel real atrage preluarea, fără plată, la fondul de stat centralizat, a animalelor nedeclarate. Persoana vinovată de încălcarea obligației de declarare va suporta contravaloarea pagubei aduse unității. Declararea unui număr mai mare de animale decît cel deținut efectiv constituie infracțiune și se pedepsește potrivit legii penale.

Recensămîntul animalelor domestice constituie, așadar, un factor important pentru creșterea și mai puternică a producției zootehnice. Iată de ce, în perioada 20—28 ianuarie, deținătorii de animale, toți cetățenii sînt chemați să contribuie la buna desfășurare a acestei acțiuni de mare însemnătate pentru cunoașterea acestei prețioase avuții naționale, pentru fundamentarea măsurilor ce vor fi luate în vederea dezvoltării accelerate a zootehniei.

Nicolae FLORIAN

Liceele bucureștene, ca și cele din întreaga țară, oferă condiții optime de dezvoltare a creativității. În imagine : instantaneu dintr-un laborator al Liceului de științe ale naturii „C.A. Rosetti", unde își desfășoară activitatea cercul de cercetări biologice al elevilor

La I.A.S. Mogoșoaia, ca și în celelalte unități agricole ilfovene, sectorul zootehnic se află în plin proces de modernizare. În fotografie : aspect de la Ferma nr. 3

Foto : **M. CIOC**

Acțiuni politico-educative în sprijinul producției

● Întîlnirile și consfătuirile organizate de organele și organizațiile de partid din întreprinderi cu conducătorii direcți ai locurilor de muncă, cu maiștrii — formă eficientă a muncii politice, — sînt utilizate tot mai frecvent în sprijinul realizării sarcinilor economice, al soluționării problemelor legate de perfecționarea activității productive, îndeplinirii în cele mai bune condiții a planului. În această săptămînă au fost programate noi asemenea acțiuni. La Întreprinderea de cabluri și materiale electroizolante, consiliul de control muncitoresc al activității economico-sociale din unitate a organizat o dezbatere cu maiștrii în cadrul căreia au fost abordate probleme ale **utilizării integrale și eficiente a fondurilor fixe.** ● În consfătuirea cu maiștrii ce a avut loc la Întreprinderea de încălțăminte „Progresul" subiectul discuțiilor l-a constituit **„Perfecționarea continuă a pregătirii profesionale a muncitorilor** — obiectiv major reieșit din magistrala Expunere a tovarășului Nicolae Ceaușescu la forumul democrației muncitorești revoluționare din noiembrie 1988. Sarcini și modalități de acțiune aflate în fața conducătorilor locurilor de muncă".

● În cadrul acțiunilor consacrate mobilizării întregului colectiv pentru a găsi noi căi și mijloace de creștere a productivității muncii, comitetul de partid de la Întreprinderea de cinescoape a organizat o masă rotundă în cadrul căreia participanții au subliniat **sarcinile ce revin membrilor activului de partid, tuturor comuniștilor în stimularea promovării noului în producție, a celor mai moderne tehnologii de fabricație.**

● La Institutul de cercetări metalurgice (I.C.E.M.) a avut loc o dezbatere despre **rolul mișcării de invenții și inovații în realizarea integrală a programelor de organizare superioară și de modernizare a producției.** Au participat cercetători din compartimentele de cercetare științifică și inginerie tehnologică ale institutului.

● O pondere însemnată în activitatea politico-educativă a organelor și organizațiilor de partid îl au și acțiunile consacrate întăririi ordinii și disciplinei. În acest sens, la Întreprinderea „Neferal" s-au desfășurat lucrările unei consfătuiri cu tema **„Ordinea și disciplina în producție — imperative ale îndeplinirii planului. Răspunderea disciplinară și materială prevăzută în legislația muncii".** ● O temă asemănătoare a fost luată în discuție la Întreprinderea „Transcom". Aici, în cadrul dezbaterilor s-a acordat o atenție deosebită **întăririi ordinii și disciplinei, atît în ceea ce privește exploatarea mijloacelor de transport, cît și în întreținerea lor și în executarea reparațiilor.**

● Din inițiativa organizației U.T.C. din Complexul C. F. Grivița, numeroși tineri muncitori au participat la o expunere-dezbatere privind **modalitățile de acțiune în valorificarea superioară și economisirea riguroasă a materiilor prime și resurselor energetice.**

● Tinerii cercetători de la I.T.C.I. au participat la expunere-dezbatere : **„Noi tendințe în dezvoltarea tehnicii de calcul și a tehnologiilor de prelucrare automată a datelor".**

— gh. nic. —

RIDICAREA CONTINUĂ A NIVELULUI DE TRAI AL ÎNTREGULUI POPOR

Răspunsul nostru — faptele exemplare de muncă

Întreprinderea „Conect" din platforma Pipera, unitate modernă, reprezentativă a industriei țării. În ateliere și secții se muncește din plin, ritmic, atmosferă specifică deplinei angajări pentru îndeplinirea planului. Organizarea temeinică a muncii, capacitatea de mobilizare, disciplina și răspunderea își spun din plin cuvîntul. O discuție despre creșterea nivelului de trai și dovezile elocvente ale acesteia începe sau se termină, în mod firesc, cu referiri la muncă, la activitatea productivă. Iată, de altfel, opinii și gînduri ale cîtorva membri ai colectivului care exprimă prin prisma experienței personale de muncă și de viață deplina recunoștință față de preocuparea statornică a partidului și statului nostru, a secretarului său general pentru ridicarea continuă a bunăstării celor ce muncesc, a întregului popor :

Mariana Giurgiu, presatoare : *Am beneficiat recent de majorarea retribuției în cadrul acțiunii generale, eșalonată pe etape. Aceasta reprezintă un singur exemplu referitor la creșterea nivelului de trai. Iată ce vreau să spun în continuare : Am patru copii pe care i-am crescut și îi cresc sănătoși și frumoși, în condiții de civilizație, avînd siguranța unui viitor luminos. Mă refer la faptul că partidul și statul nostru asigură alocații bănești, creșe și grădinițe, școli gratuite și apoi cînd copiii devin mari, și și-au însușit o meserie, li se asigură locul de muncă, cadrul social de dezvoltare. De aceea apreciez cu adîncă recunoștință dovezile grijii permanente a partidului nostru pentru ridicarea continuă a nivelului de trai al celor ce muncesc. Dau glas celor mai calde mulțumiri față de tovarășul Nicolae Ceaușescu, pentru tot ce a făcut și face spre binele poporului, urîndu-i cu deosebit respect deplină sănătate și fericire spre gloria și măreția patriei !*

Să reținem în acest context că la „Conect", în anul trecut, fondurile pentru alocația pentru copii s-au ridicat la suma de 3 428 000 lei.

Gheorghe Bazaiac, mecanic : *Fac parte dintr-o generație de oameni tineri. Am condiții bune de muncă, unitatea noastră este modernă, se numără printre cele ridicate aici pe platformă în perioada pe care o numim cu mîndrie patriotică Epoca Nicolae Ceaușescu. Cînd vin la lucru folosesc metroul, ctitorie de marcă în frumosul și marele nostru oraș ce s-a dezvoltat impetuos, de asemenea, în ultimii ani.*

De cînd am fost încadrat în întreprindere retribuția mi-a sporit în mai multe etape, am partea mea de participare la fondul de beneficii. Aici, în colectivul de muncă, găsesc sprijin permanent pentru pregătirea și perfecționarea profesională, sînt ajutat să-mi continui studiile. În momentul de față sînt student la seral, la facultatea de mecanică, dorind să mă specializez în meseria pe care mi-am ales-o. Ce vreau să spun cu asemenea exemple ? Că eu, ca tînăr, datorită grijii partidului și statului nostru am multiple posibilități de afirmare și dezvoltare a aptitudinilor, a personalității. Doresc să adresez din toată inima cele mai calde mulțumiri tovarășului Nicolae Ceaușescu pentru tot ceea ce face spre binele poporului, împreună cu tradiționala urare de ani mulți, sănătate și fericire.

Să subliniem că în anul trecut, fondul de participare la beneficii al oamenilor muncii de la „Conect" s-a ridicat la 4 467 000 lei.

Alexandru Zenovi, maistru, secretar al comitetului de partid: *Și la noi în întreprindere, în colectivul nostru, sînt vii numeroasele exemple care demonstrează cu tărie faptelor justețea și fermitatea politicii partidului nostru în aplicarea principiilor de bază ale socialismului. Prin grija secretarului general al partidului, tovarășul Nicolae Ceaușescu, se materializează în practică principiul că desfășurarea în bune condiții a construcției socialiste nu poate avea loc decît acordînd o permanentă atenție condițiilor de muncă și viață ale clasei muncitoare, țărănimii, intelectualității, ale întregului popor. Tocmai de aceea înțelegem bine că ridicarea nivelului de trai material și spiritual, esența însăși a socialismului, depinde de munca fiecăruia și a tuturor. Ne angajăm să acționăm cu hotărîre și abnegație revoluționară pentru îndeplinirea și depășirea sarcinilor de plan pe acest an și pe întregul cincinal, pentru a întîmpina cu noi succese în muncă cea de-a 45-a aniversare a revoluției de eliberare socială și națională, antifascistă și antiimperialistă din august 1944 și cel de-al XIV-lea Congres al partidului.*

Gînduri rostite din inimă, care ilustrează cu puterea de convingere a faptelor temeiurile deplinei încrederi în politica partidului și statului, adînca recunoștință față de secretarul general al partidului, tovarășul Nicolae Ceaușescu, prin a cărui preocupare statornică se înfăptuiesc cu consecvență programele de dezvoltare economico-socială a patriei, de creștere continuă a nivelului de trai, material și spiritual, al întregului popor.

Victor CONSTANTINESCU

Intersecția bd. Muncii cu str. Socului : o elocventă mărturie a dinamismului construcției de locuințe — componentă importantă a creșterii calității vieții

Repere fundamentale ale creșterii calității vieții

MAJORAREA RETRIBUȚIILOR

● ÎN CADRUL ACȚIUNII DE MAJORARE A RETRIBUȚIILOR, în primele două etape, au beneficiat peste 4,4 milioane de oameni ai muncii, ceea ce reprezintă aproape 60 la sută din întregul personal muncitor din economie.

● ÎN ANUL 1988, OAMENII MUNCII au beneficiat ca urmare a majorării retribuțiilor de venituri suplimentare de 5,8 miliarde lei.

● ETAPA A TREIA DE MAJORARE va începe la 1 martie 1989 și se va încheia la 1 august 1989, astfel încît întreg personalul muncitor din economie, peste 7,9 milioane de oameni ai muncii, va beneficia de retribuția majorată.

● LA ÎNCHEIEREA ACȚIUNII DE MAJORARE, RETRIBUȚIA MEDIE PE ECONOMIE VA AJUNGE LA 3300 LEI LUNAR.

MAJORAREA PENSIILOR

● În perioada 1 august — 31 decembrie 1988 s-a realizat creșterea pensiilor de asigurări sociale de stat pentru munca depusă și limită de vîrstă de pînă la 1500 lei lunar, a pensiilor invalizilor de război și a pensiei minime pentru pierderea capacității de muncă, gradul II de invaliditate.

● De la 1 martie 1989 se vor majora pensiile de asigurări sociale de stat pentru munca depusă și limită de vîrstă cuprinse între 1501 și 3000 lei lunar.

● Pensionarii vor beneficia în acest an de venituri suplimentare în valoare de 2 miliarde lei, iar în 1990 de 2,4 miliarde lei.

UN ANSAMBLU DE MĂSURI PENTRU SPORIREA BUNĂSTĂRII

● VENITURI SUPLIMENTARE au primit și primesc oamenii muncii și prin creșterea adaosului de acord, a sporului de vechime și celorlalte adaosuri la retribuție care se calculează în funcție de noile retribuții majorate, ca și prin acordarea de stimulente suplimentare pentru producția de export, prin mărirea fondului de premiere și a celorlalte categorii de venituri ce alcătuiesc partea variabilă a retribuției.

● DREPTURILE DE ALOCAȚIE PENTRU COPII, BURSELE ȘI CHIRIILE nu sînt afectate de majorarea retribuțiilor și pensiilor.

● ÎN LUNA DECEMBRIE 1988, personalul muncitor a beneficiat de 50 la sută din fondul de participare a oamenilor muncii la realizarea producției, a beneficiilor și la împărțirea beneficiilor pe anul trecut.

● NUMĂRUL APARTAMENTELOR construite în Capitală în ultimii 23 de ani se ridică la peste o jumătate de milion. Astfel, peste 80 la sută din bucureșteni trăiesc în locuințe noi.

● LOCURILE NOI DE MUNCĂ create în Capitală numai în ultimele două decenii se ridică la peste 330 000.

● Pentru sporirea confortului urban în Capitală au fost realizate numeroase obiective edilitar gospodărești, de mare utilitate. Între acestea se numără metroul, amenajarea cursului Dîmboviței, pasaje rutiere, complexuri agroindustriale ș.a.

● ÎN ȘCOLILE ȘI LICEELE BUCUREȘTENE, care dispun de 6313 săli de clasă, 1100 laboratoare pentru disciplinele fundamentale și 940 ateliere școală învață, în prezent, peste 400 000 de elevi.

● CELE 11 INSTITUTE DE ÎNVĂȚĂMÎNT SUPERIOR ale Capitalei oferă condiții optime de studiu pentru mai bine de 60 000 de studenți.

(Urmare din pag. 1)

Zi de zi, activitate susținută pentru îndeplinirea planului la toți indicatorii

mare randament, iar muncitorii și specialiștii de aici și-au dovedit înalta competență profesională, prin calitatea ireproșabilă a produselor livrate beneficiarilor din țară și de peste hotare. Argumentele în acest sens le reprezintă rezultatele înscrise în bilanțul activității din anul recent încheiat cînd, numai pentru export, a fost realizată o producție suplimentară de peste 49 milioane lei, în condițiile unui spor, peste prevederi, la productivitatea muncii de 4 283 lei/persoană și atingerii unui grad de înnoire a fabricației de peste 67 la sută.

Valorificare deplină a potențialului tehnico-productiv

O altă precizare necesară : corelarea planului cu capacitățile de producție s-a efectuat la timp, prin luarea în considerație atît a potențialului existent, cît și a dotărilor stabilite prin planul de investiții pe 1989. Inginera Florica Vintilă, șefa compartimentului de resort, ne informează că, printre altele, zestrea tehnică a întreprinderii se va îmbogăți, în acest an, cu prese semiautomate și mașini de rectificat, mașini de alezat și frezat etc., utilaje ce vor contribui, conjugat, la obținerea unui spor de 4,9 la sută al producției marfă, la reducerea cu 1 la sută a cheltuielilor totale, la creșterea sensibilă a productivității muncii. Deja, mare parte din acestea au sosit și sînt în curs de montaj, acționîndu-se intens pentru integrarea lor rapidă în circuitul productiv.

Și la acest capitol, se impune însă cu deosebire atenției rolul decisiv al efortului propriu. Este vorba, desigur, de măsurile și inițiativele de autodotare ce cuprind o gamă de instalații și dispozitive de mare interes pentru impulsionarea randamentului productiv, pentru sporirea preciziei de prelucrare. Toate autoutilările prevăzute se încadrează în strategia mai amplă a modernizării, pe seama căreia se prefigurează ridicarea întregii activități la noi cote ale calității și eficienței. Paralel cu dezvoltarea capacităților de producție, a bazei tehnico-materiale în general, potențialul productiv va dobîndi noi valențe, dinamizatoare, prin perfecționarea pregătirii profesionale a personalului muncitor : în acest an 2 700 de muncitori și cadre de specialitate vor absolvi cursuri de perfecționare axate pe problematica specifică sectorului sau compartimentului în care fiecare își desfășoară activitatea.

Rezultate pozitive, dar și rezerve ce trebuie puse în valoare

În perioada ce a trecut de la începutul anului s-a înregistrat un ritm susținut de lucru pe liniile tehnologice specializate. Această situație s-a regăsit și în secția de montaj, al cărei coordonator, ing. Ion Alexe, ne precizează că membrii colectivului de aici și-au îndeplinit obligațiile ce le-au revenit din planul de export la zi, precum și din comenzile scadente.

Sînt însă rezultatele de ansamblu ale întreprinderii la nivelul posibilităților, al dotărilor de care dispune unitatea ? În prima decadă la „Electroaparataj" a fost realizat numai 22 la sută din planul lunar, iar o serie de obligații contractuale nu au fost onorate. S-au manifestat deci neajunsuri în activitatea de producție ce au determinat insuficienta folosire a capacităților, nerespectarea unora din graficele de execuție și livrare. O atenție mărită se impune a fi acordată contractării producției, ca element deosebit de important al perfecționării conducerii activității economice. Contractele încheiate trebuie să fie, așa cum sublinia secretarul general al partidului, la nivelul capacităților de producție, al cerințelor beneficiarilor din țară și ale pieței externe. Finalizarea acțiunilor de contractare, aflate acum în desfășurare, va determina, desigur, și o perspectivă clară programării fabricației. Oricum, trimestrul I are frontul de lucru asigurat cu comenzile necesare, neajunsurile care s-au semnalat aducînd în atenția consiliului oamenilor muncii necesitatea unor măsuri operative pentru îmbunătățirea aprovizionării tehnico-materiale. Situația existentă la „Electroaparataj" relevă că unele baze teritoriale de aprovizionare trebuie să-și sporească exigența și răspunderea, colaborînd mai prompt, mai eficient cu întreprinderea producătoare, asigurînd îndeplinirea obligațiilor asumate prin contractele ferme încheiate.

Incontestabil însă, este de datoria celor de la „Electroaparataj" ca, potrivit principiilor autoconducerii și autogestiunii, să se implice ferm în rezolvarea corespunzătoare a întregii problematici de care depinde buna desfășurare a procesului productiv. Consiliul oamenilor muncii a adoptat, recent, noi măsuri bine fundamentate pentru îndeplinirea integrală a planului pe luna ianuarie, la toți indicatorii, pentru creșterea ritmului producției la nivelul sarcinilor planificate. Esențial este ca acum, printr-o puternică mobilizare a întregului colectiv, să se transpună operativ în practică aceste măsuri, activitatea în toate secțiile întreprinderii să se desfășoare ritmic, valorificîndu-se într-un grad superior puternicul potențial tehnic al unității.

Articolele de uz casnic — un „univers" în plină modernizare

● Creşterea calităţii, a funcţionalităţii şi fiabilităţii produselor destinate căminelor noastre, obiective permanente pe agenda de lucru a specialiştilor din unităţile de profil ● Numeroase noutăţi au îmbogăţit şi vor diversifica în continuare nomenclatoarele de fabricaţie

Gama produselor realizate de cele 16 unităţi subordonate Centralei industriale mecanice şi de articole casnice este extrem de diversă : anual se fabrică circa 30 000 de sortotipodimensiuni, destinate, în marea lor majoritate, universului casnic. Multe dintre ele constituie noutăţi, a căror pondere în valoarea producţiei a fost, dacă ne referim la 1988, de peste 65 la sută. O succintă prezentare a lor, ca şi a celor ce se vor realiza în continuare ne-a fost oferită de tovarăşul *Eugen Sorescu*, director general adjunct al centralei :

— În 1988 întreprinderile noastre au asimilat 175 de creaţii noi, îmbogăţind sortimental toate grupele de produse cuprinse în nomenclatorul de fabricaţie. Să ne oprim, bunăoară, la noile tipuri de maşini de gătit cu gaze, produse de Întreprinderea „23 August" Satu Mare. De dimensiuni mai mari, ele dispun de 2—4 arzătoare, cu randament superior, au un cuptor de capacitate sporită — prevăzut cu sistem de iluminare şi robinete de siguranţă — dispun de termostat şi sînt concepute într-un design atractiv şi vopsite în culori pastelate. Aceeaşi întreprindere şi „Flacăra" Ploieşti au realizat noi tipuri de maşini de gătit şi sobe de încălzit cu combustibil solid, ale căror randamente termice sînt, de asemenea, ridicate — mă refer la maşina de gătit „Mercur" şi la cele trei tipuri noi de sobe, „Termo", „Calorex" şi „Cristina". Tot „Flacăra" a produs o nouă maşină de gătit cu recuperator de căldură a gazelor arse. Menţionez, de asemenea, la acest capitol, şi plita încastrabilă în mobilierul bucătăriei, care, sub aspectul funcţionabilităţii, dar şi al esteticii, conferă valenţe deosebite ambientului gospodăresc, ca şi hota pentru maşinile de gătit, cu filtre de cărbune şi dispozitiv pentru absorbţia emanaţiilor produse în timpul pregătirii hranei.

O atenţie deosebită s-a acordat şi diversificării gamei de vase emailate, numărul noutăţilor fiind de peste 20 : este vorba de cele bombate, cu pereţi subţiri şi fundul gros, executate într-o formă atractivă, cu decor floral sau geometric, realizat prin serigrafie sau decalcomanii în culori pastel şi avînd accesorii din bachelită termorezistentă. Principalul producător : „Emailul Roşu" — Mediaş. De asemenea, a fost îmbogăţită gama de ceasuri de masă, cu încă 3 modele, cu secundar central, ca şi a celor de perete, la care s-au folosit ca materiale ornamentale lemnul, ceramica, metalul, în forme inedite, atractive. Întreprinderea „Inox" Bucureşti şi Fabrica de cuţite din Ocna-Sibiului au introdus în fabricaţie peste 20 tipuri noi de tacîmuri şi articole din oţel inoxidabil, produse ce se remarcă prin fineţea execuţiei motivelor ornamentale şi forma lor modernă. Tot Întreprinderea „Inox" din Capitală a realizat pentru pescari un nou tip de mulinetă dotată cu frînă şi ambreiaj.

Jucăriile şi jocurile logice s-au situat, cum era firesc, în primplanul preocupărilor noastre, ele fiind concepute astfel încît să stimuleze inteligenţa şi creativitatea copiilor, să le îmbogăţească universul de cunoştinţe în diferite domenii. Amintesc, astfel, jucăriile electromecanice şi electrice realizate de „Viitorul" Oradea şi „Ambalajul metalic" Timişoara. „Arădeanca" Arad a creat, la rîndul ei, peste 20 de noi tipuri de păpuşi şi figurine, din care amintesc pe cele cu articulaţii mobile şi cu mecanisme de mers. „Turn", „Lego", „Hip-hop" sînt cîteva din noile jocuri logice produse de „Viitorul" Oradea.

Pentru 1989, este prevăzută asimilarea a încă 200 de produse noi, urmărindu-se la fiecare grupă în parte creşterea indicilor de funcţionalitate, eficienţă, calitate, atractivitate. Astfel, maşinilor de gătit şi sobelor de încălzit li se vor îmbunătăţi randamentele termice, grupa vaselor emailate va înregistra o diversificare şi mai accentuată, concomitent cu găsirea unor formule de design tot mai atractive. În ceea ce priveşte jucăriile, va creşte ponderea celor electrice şi electronice, producţia lor făcînd obiectul unui program special. Aş adăuga că se preconizează producerea ceasului de masă cu cuarţ. Desigur, programele noastre includ numeroase alte noutăţi.

— *Realizarea unor produse noi, de calitate tot mai înaltă implică şi perfecţionarea tehnologiilor. Ce ne puteţi spune din acest punct de vedere ?*

— În mare măsură, produsele noi au la bază procedee de fabricaţie noi sau perfecţionate. Totodată, ne-am preocupat să asigurăm îmbunătăţirea tehnologiilor şi pentru produsele aflate în nomenclatorul curent şi pe care estimăm că le vom realiza în continuare. În ambele situaţii am urmărit creşterea productivităţii, a gradului de prelucrare şi valorificare a materiilor prime, ridicarea calităţii şi a prezentării estetice.

Fără a intra în amănunte tehnice, menţionez că pentru majoritatea grupelor de produse au fost elaborate şi aplicate tehnologii noi precum şi diferite sisteme de mecanizare a operaţiilor ce se execută. Printre acestea emailarea vaselor prin pulverizare şi pelicularizare, care a condus la creşterea productivităţii muncii şi a calităţii produselor, aceea de obţinere a foliilor metalizate colorate, autoadezive şi termoadezive, folosite ca etichete decorative, fabricarea pilelor prin depuneri metalice, aplicarea emailurilor în culori degrade, realizarea micromotoarelor electrice de curent continuu etc. Sînt noutăţi care dorim să se constituie în tot atîtea elemente de afirmare a „mărcii" întreprinderilor din cadrul centralei noastre.

Eugenia POPESCU

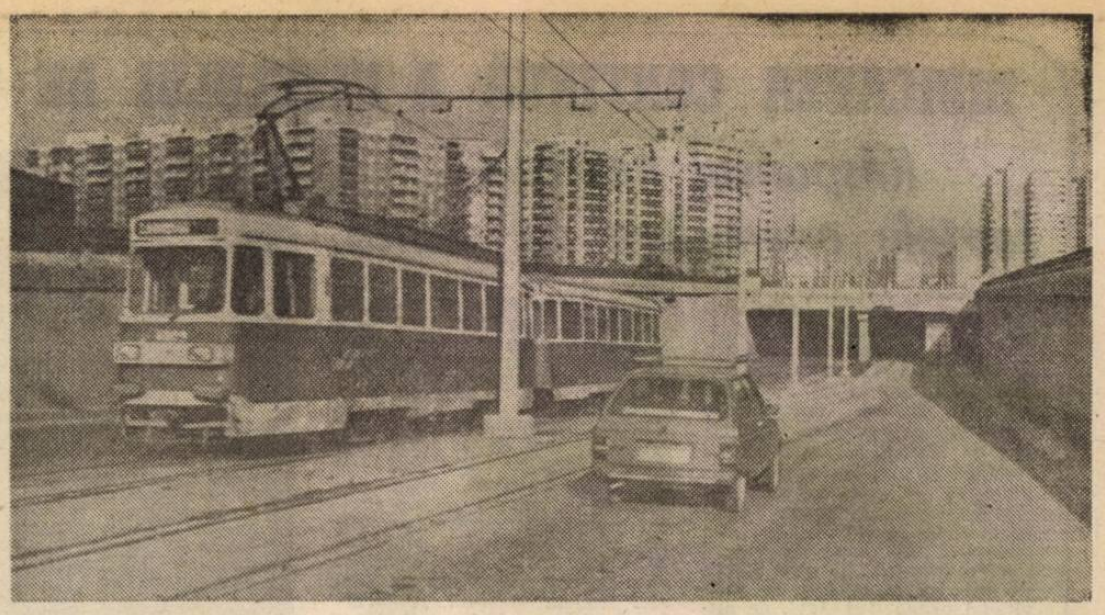

Pasajul Lujerului — o modernă şi funcţională dotare rutieră într-o zonă caracterizată prin puternice prefaceri edilitare

Foto : Lucian CRIŞAN

OAMENI LA DATORIE

Intervenţie obişnuită

Nu de puţine ori, pornind de la sesizări ale unor cititori, am publicat note critice referitoare la lipsa de promptitudine a unor echipe I.C.A.B., care au tergiversat executarea unor reparaţii ori le-au efectuat necorespunzător. O vom face şi în continuare, combătînd manifestările de neglijenţă, de comoditate care au drept consecinţă risipa de apă, deteriorarea unor părţi din carosabil, stînjenirea traficului. De astă dată însă ne vom opri asupra unuia dintre numeroasele exemple care demonstrează că orice lucrare poate fi executată cu maximum de operativitate, chiar şi în condiţii deosebite, în măsura în care există disciplină, iar simţul datoriei este însoţit de o bună organizare.

...O noapte de duminică spre luni. Apel telefonic la ofiţerul de serviciu al I.C.A.B. : un cetăţean sesizează că la o conductă din zona căii Moşilor — mai exact, pe str. Zece Mese — s-a produs o avarie, pierderile de apă fiind considerabile. În scurt timp a sosit la faţa locului prima echipă de intervenţie. În jurul punctului respectiv, pe o mare suprafaţă, era gheaţă. Apa continua să ţîşnească ca dintr-o fîntînă arteziană. „Rareori conducta este spartă chiar dedesubt — ne-a spus instalatorul Nae Scărlăţică. Sînt necesare, pentru a depista locul avariei, sondaje şi... intuiţie". În timp ce echipa de intervenţie — Marin şi Chiran Dincă, Raţu Nicolae, Marin Constanda — executa prima săpătură, cu adîncime de circa 2 metri, au sosit motopompa (mecanic, Alexandru Apostol) şi autoatelierul. Mica stradă dobîndeşte rapid înfăţişarea unui şantier. Circulaţia este deviată. Pînă la descoperirea locului defecţiunii au mai fost săpate în pămîntul îngheţat încă două gropi. Ora 15 : soseşte schimbul următor — Nicolae Păduraru, Emil Anton, Marin Ursuleanu, Gheorghe Enciu — conduşi de maistrul principal Ion Păsărică. Doi lucrători — Nae Scărlăţică şi Marin Constanda — rămîn însă în continuare la punctul de lucru. În cursul după-amiezii, în condiţii deosebit de dificile, lucrîndu-se în apa aproape îngheţată, se execută remedierea avariei, prilej cu care este aplicată o inovaţie tehnică : montarea în jurul conductei secţionate (din fontă) a unui colier de inox. Ora 17 : după verificarea calităţii lucrării, începe repararea carosabilului, care continuă pînă tîrziu la lumina felinarelor. „Sîntem cu toţii obosiţi, ne-a spus maistrul Ion Păsărică, dar bucuroşi că am intervenit la timp, că am reuşit să înlăturăm avaria, oprirea apei potabile fiind necesară doar o oră. După cum vedeţi, drumul este refăcut ca şi cum nimic nu s-ar fi întîmplat, circulaţia rutieră şi pietonală decurge acum în bune condiţii. Cîte asemenea avarii am remediat în cei 35 de ani de cînd lucrez la I.C.A.B. ? Îmi este imposibil să precizez". Nu poate preciza nici Nicolae Păduraru, care, în 24 de ani de activitate, şi-a cîştigat printre ceilalţi lucrători o binemeritată autoritate profesională. Această intervenţie de urgenţă, oricît de spectaculoasă ar părea, nu a reprezentat, după cum ne spuneau meşterii, ceva deosebit, iar eroii reportajului nostru nu sînt decît oameni ai muncii care şi-au înţeles — şi şi-au făcut — aşa cum se cuvine datoria. Este prima condiţie a promptitudinii, a operativităţii, a eficienţei. Locatarii din zonă aproape nu au resimţit, şi aşa este firesc, faptul că la una dintre principalele conducte de apă s-a produs o serioasă avarie. Viaţa străzii şi-a reluat în scurt timp cursul obişnuit. Doar în memoria unor trecători a rămas poate secvenţa unui fapt de muncă încununat de sentimentul datoriei împlinite.

Sorin ROŞCA-STĂNESCU

Prestaţii la dispoziţia dv.

● *ARAGAZURI. Unităţile „Metalocasnica" din str. Cuza Vodă nr. 152, str. Smirdan nr. 28, complexul Alexandru Moghioroş, Piaţa Ilie Pintilie nr. 1 asigură repararea aragazurilor*

● *DEBLOCĂRI DE UŞI. Pentru deblocări de uşi, solicitanţii se pot adresa centrelor cooperaţiei meşteşugăreşti din str. Hatmanul Arbore nr. 3, Piaţa Ilie Pintilie nr. 1, str. Buzeşti nr. 2, str. Colţei nr. 6, bd. Muncii nr. 234, şos. Giurgiului nr. 123, str. Smirdan nr. 30.*

● *TÎMPLĂRIE. De curînd, cooperativa „Întreţinerea" şi-a extins reţeaua de unităţi prestatoare de servicii cu o nouă unitate. Amplasată în str. Cremenii nr. 66, ea primeşte comenzi pentru lucrări de tîmplărie.*

● *TOCILĂRIE. O unitate cu profil de tocilărie a fost deschisă, sub firma cooperativei „Tehnomecanica", în str. Fildeşului nr. 14. Unităţi cu acelaşi profil ale cooperativei „Prestarea" funcţionează în str. Domniţa Anastasia nr. 5, str. Mihai Eminescu nr. 160, calea Moşilor nr. 86, str. Cuţitul de Argint nr. 72.*

● *TAPIŢERIE AUTO. Lucrări de tapiţerie auto sînt executate şi de unităţile „Automecanica", din bd. Aerogării nr. 38, str. Nicolae Apostol nr. 2, str. Ritmului nr. 8, şos. Giurgiului nr. 178.*

● *APARATE FOTO. Posesorii de aparate foto pot apela pentru repararea acestora la unităţile cooperativei „Metalocasnica" din str. Şepcari nr. 6 şi str. Mendeleev nr. 20. Tot aici se preiau comenzi pentru înlăturarea defecţiunilor de la aparate de filmat, blitz-uri şi exponometre.*

● *PLĂPUMĂRIE. Unităţile „Mobilă şi tapiţerie" execută la comandă sau în întîmpinarea cerinţelor clienţilor o gamă variată de plăpumi. Iată adresele cîtorva centre specializate : aleea Străduinţei nr. 1, str. 11 Iunie nr. 28, şos. Mihai Bravu nr. 41, str. Emil Bodnaraş nr. 69, bd. Iosip Broz Tito nr. 8.*

LA ORA PRÎNZULUI ÎN PENSIUNILE PENTRU ELEVI

(Urmare din pag. I)

răm o permanentă diversificare a mîncărurilor, aşa încît ele să se repete cel mult la două-trei săptămîni. Cît priveşte desertul, ne orientăm după preferinţele majorităţii copiilor".

La cele spuse de interlocutorul nostru am mai adăuga atenţia acordată calităţii şi prezentării cît mai bune a mîncărurilor. Elevii care servesc masa aici au rezervat între orele 12 şi 14, aşa cum arătam, un sector al localului. Serviciul a fost încredinţat ospătarei Gherghina Harşa, care îşi îndeplineşte atribuţiile cu grija unei mame.

Solicităm şi opinia tovarăşei Elena Ceaşcai, pedagog la Şcoala nr. 21, care însoţeşte zi de zi grupul de elevi. „Astăzi este vorba doar de 23 de copii, din clasele I—VII. De săptămîna viitoare vor fi 40. Abonamentele sînt, de regulă, bilunare. Nu avem ce reproşa. Mamele copiilor sînt, evident, foarte mulţumite. Mîncarea este bună, gustoasă şi suficientă". ● *Cum aţi optat pentru pensiune ?* ● În preajma deschiderii anului de învăţămînt, responsabilul localului, S. Zgură, a venit la şcoală şi ne-a relatat despre această activitate. Noi am informat, apoi, părinţii, i-am sfătuit să asigure copiilor, spre binele lor, posibilitatea de a mînca la ora prînzului nu doar un sandviş sau o gustare rece, ci o masă caldă. Este o iniţiativă bine venită, care se bucură de apreciere atît din partea copiilor, cît şi a părinţilor.

Pornim către un alt local — „Valea mieilor", din sectorul 3, care, de-a lungul anilor, a dobîndit o bună experienţă în servirea meniurilor pentru elevi. Aici, a fost amenajat în acest scop şi un salonaş, decorat cu desene pe teme inspirate din poveşti. Cu alte prilejuri, întîlneam cîteva zeci de elevi de la Şcoala nr. 112, aflată în apropiere, însoţiţi fie de o pedagogă, fie de către o mamă. Dar acum... surpriză. În salonul amintit, nici urmă de consumatori. Motivul ni-l dezvăluie directorul adjunct comercial al I.A.P.L. „Segarcea", tovarăşa Alexandrina Ojoc : „De prin luna noiembrie 1988, pedagoga care-i însoţea pe elevi la masă s-a pensionat. Şi de atunci au renunţat şi copiii să mai vină să mănînce la ora prînzului la pensiune. Să nu se găsească, oare, într-o şcoală, un cadru didactic care să se ocupe de problemele sociale ale elevilor ? Mi se pare un lucru cu totul şi cu totul de neînţeles". Într-adevăr.

Servirea meniurilor-pensiune pentru elevi — formate, după cum spuneam, din trei feluri, la preţuri convenabile, — nu constituie doar o activitate comercială, ci una de deosebită utilitate socială. În cele mai multe familii ambii părinţi sînt încadraţi în muncă. Or, tocmai în sprijinul lor a fost organizată servirea meniurilor-pensiune pentru elevi, experienţa multor unităţi demonstrînd eficienţa acestei măsuri. Din păcate însă nu în toate cazurile iniţiativa a găsit ecoul cuvenit. S-a introdus, spre exemplu, această activitate la unele restaurante, care n-au în vecinătate nici măcar o şcoală. Şi, firesc, acestea n-au nici solicitanţi. Alteori, nu s-a întreprins nimic pentru popularizarea serviciilor respective, responsabilii de unităţi nu s-au deplasat la şcoli, nu au stat de vorbă cu conducerile acestora, socotind activitatea prea puţin rentabilă (?!). Iată de ce este oportună o preocupare sporită din partea compartimentului de alimentaţie publică din cadrul Direcţiei Generale Comerciale pentru generalizarea experienţei pozitive din acest domeniu, pentru ridicarea acestei activităţi de majoră importanţă socială la nivelul condiţiilor materiale asigurate.

La intersecţia bulevardelor Liviu Rebreanu, Ion Şulea şi Iosip Broz Tito a fost deschis recent, sub firma I.A.P.L. „Segarcea", un atrăgător local pentru tineret, bine aprovizionat cu produse de patiserie, ceaiuri şi băuturi răcoritoare

Foto : Lucian SIMION

Înalta calitate artistică — drumul sigur al spectacolului spre conștiința publicului

— Interlocutor: **ION BESOIU**, directorul Teatrului „Bulandra" —

— Ca una dintre prestigioasele instituții de cultură din Capitală, Teatrul „Bulandra" s-a impus, de-a lungul anilor, prin montări de ținută, transcriind scenic creația dramaturgică românească și universală, vădind preocupare constantă pentru continua sporire a calității spectacolelor, pentru transmiterea clară și cît mai sugestivă a mesajului umanist al operelor abordate. Orizonturile largi deschise de generoasele teze, idei, orientări cuprinse în istorica Expunere a secretarului general al partidului, tovarășul Nicolae Ceaușescu, prezentată la marele forum democratic din noiembrie anul trecut, constituie și pentru slujitorii culturii și artei un prețios îndrumar, de inestimabilă valoare teoretică și practică, pentru stabilirea unor jaloane esențiale în activitatea de perspectivă. Care sînt, în acest sens, principalele coordonate ale dialogului Teatrului „Bulandra" cu publicul?

— Ținînd seama de importanța pe care secretarul general al partidului o acordă culturii și artei în viața societății noastre socialiste, ca factori activi de educație, ca elemente dinamizatoare în procesul dezvoltării conștiinței revoluționare, de formare a omului nou, ca slujitori ai teatrului ne simțim profund implicați în transpunerea în fapte a cerinței de a acorda un loc prioritar în cadrul preocupărilor noastre valorificării mesajului educativ al creațiilor originale, care oglindesc munca uriașă a poporului nostru. **„Avem nevoie — sublinia tovarășul Nicolae Ceaușescu — de noi romane, noi piese de teatru, noi poezii în care eroii principali să fie muncitorii, țăranii, intelectualii, cu preocupările lor, cu dorințele lor de progres, de bunăstare, cu hotărîrea lor de a contribui la făurirea socialismului și comunismului în România".**

Spuneam că ne simțim implicați, că avem datoria să răspundem acestor generoase îndemnuri, tocmai pentru că rostul teatrului este de a mijloci contactul cu publicul pieselor care răspund unor asemenea deziderate. Mai mult chiar, avem datoria să descoperim cele mai bune texte, să stimulăm creația autorilor contemporani alegînd, pentru a fi reprezentate, lucrările ce răspund în cel mai înalt grad actualelor exigențe educative și de calitate artistică. Tocmai de aceea ne-am propus ca, în perioada următoare, să aducem în atenția publicului, în premieră absolută, piesele unor scriitori români de marcă. Ne-am oprit, astfel, la „Remiza" de Paul Everac, o metaforă sugestivă, conținînd o vibrantă pledoarie pentru pace, la piesa „Casa de la miezul nopții" de Fănuș Neagu, o dezbatere morală avînd în centru oameni de azi, trăind și muncind în Deltă; de asemenea, avem în vedere piesa „Doar o escală" de Ecaterina Oproiu, care aduce în prim-plan probleme majore care frămîntă lumea contemporană.

— Respectul, prețuirea față de marile tradiții ale culturii românești și universale concretizate, în domeniul teatrului, prin aducerea în fața publicului de astăzi a mesajului de înalt umanism al unor valoroase lucrări dramatice create în trecut, dar cu profunde semnificații contemporane constituie un comandament major al instituțiilor de spectacol. Ce proiecte aveți în acest sens?

— Restituirea unor pagini remarcabile din bogata dramaturgie românească interbelică o vom face montînd piesa „Omul cu mîrțoaga" de Gh. Ciprian, regizorul Petre Popescu și echipa de interpreți străduindu-se să-i sublinieze sensurile cele mai apropiate de gustul și sensibilitatea spectatorului de astăzi. După cum se știe, teatrul nostru are o bogată tradiție în realizarea unor spectacole avînd la bază opere de referință ale unor clasici ai literaturii dramatice românești și universale. Din Caragiale, de pildă, am pus în scenă, de-a lungul anilor, „D-ale carnavalului", „O scrisoare pierdută", „Conu Leonida față cu reacțiunea". În mod firesc, cred, am inclus în repertoriul de perspectivă „O noapte furtunoasă", în concepția regizorală aparținînd lui Valeriu Moisescu. Opera lui Shakespeare a fost prezentă, în timp, pe scenele noastre, prin „Macbeth", „Furtuna", iar acum prin „Hamlet". Ne vom încumeta să montăm „Regele Lear", care, sînt convins, va încununa cariera artistică a unui reputat actor: Victor Rebengiuc. Vom proceda similar în cazul lui Molière, adăugînd spectacolelor anterioare piesa „Mizantropul", în care același Valeriu Moisescu i-a încredințat rolul principal unui alt actor de frunte al teatrului, Virgil Ogășanu. În felul acesta consider că, în privința valorificării clasicilor, avem un program consistent. În concretizarea lui, ca și în realizarea fiecărui nou spectacol, urmărim, cu precădere, calitatea artistică. A înfățișa publicului piese bune în montări de referință, la realizarea cărora să contribuie, deopotrivă, cu talent și dăruire, regizorii, scenografii, interpreții, tehnicienii, mașiniștii, este principala noastră îndatorire, căci numai astfel vom putea avea un dialog fertil, eficient, în plan educativ, cu publicul contemporan, avizat, exigent, dornic să asimileze mesajul umanist al unei dramaturgii — românești sau universale — încărcate de semnificații etice și estetice, care să-l îndemne la meditație, să-i lărgească și să-i înalțe orizontul spiritual.

— Ați amintit, la început, despre cîteva piese românești contemporane. La ce v-ați oprit din dramaturgia de astăzi a altor țări?

— „Merlin" de Tankred Dorst, autor vest-german, este o parabolă istorică cu semnificații contemporane, pe care o pune în scenă Cătălina Buzoianu. Intenționăm ca, în curînd, să inițiem „Studio '89", care va reuni recitaluri actoricești, spectacole de muzică, poezie, dans, lărgind astfel sfera de atracție a teatrului. Cea dintîi premieră a acestui Studio va fi „Dansatorul magic", o reprezentație bazată pe textul poetei Nelly Sachs, laureată a Premiului Nobel.

— Prin ce acțiuni întrețineți dialogul cu publicul dincolo de scenele teatrului?

— Continuînd să prezentăm recitaluri de poezie și muzică patriotică, revoluționară în mari unități industriale, în școli și licee, la centre de creație și cultură socialistă „Cîntarea României". Prin regizorul Petre Popescu îndrumăm Teatrul muncitoresc de pe platforma Măgurele, artiștii amatori fiind, deseori, oaspeții sălilor noastre. Pregătim trei turnee, de fapt trei microstagiuni, în importante centre ale țării, reședințe de județ: Timișoara, Iași, Zalău, în fiecare urmînd să prezentăm cîte cinci dintre cele mai valoroase spectacole din repertoriu.

Eugen COMARNESCU

PREMIERĂ CINEMATOGRAFICĂ „Expediția" — un film ce pledează pentru cunoașterea patriei

Educația prin artă a noilor generații constituie un deziderat mereu actual căruia cinematografia se străduiește să-i răspundă prin pelicule ce abordează universul copiilor și adolescenților, problemele cu care se confruntă acasă sau la școală, în activități menite să le configureze personalitatea, lumea de gîndire și simțire.

Repertoriul cinematografic de gen s-a îmbogățit, în aceste zile, cu filmul *„Expediția"*, producție a Casei Unu, în regia lui Mircea Moldovan, după un scenariu de Petre Ghelmez. Structurat pe ideea căutării de sine prin regăsirea faptelor trăinicite de înaintași și de contemporani, filmul este o convingătoare pledoarie pentru cunoașterea trecutului de luptă și a prezentului de împliniri măreț. Echipajul pionieresc „Vulturul" pornește de la Orșova la Sibiu, apoi din Apuseni spre Alba Iulia, pe urmele unor fapte intrate în conștiința neamului, reflectate în melosul popular, nemurite în piatră și în gînd. O grupă de elevi, în frunte cu un dascăl entuziast, care știe să le insufle patosul iubirii de țară, avîntul cunoașterii monumentelor clădite de natură sau zămislite de om. Firul narativ nu ocolește Porțile de Fier, replică modernă dată ruinelor romane, aspecte semnificative din peisajul industrial sau agrar al zonelor străbătute, desfășurări fascinante ale peisajului natural, vestigii ale unui trecut glorios, într-o îmbinare organică, structurată prin alternanța de planuri, vizuale și de secvențe epice, care confirmă știința regizorului de a valorifica potențialul expresiv al eroilor. Cu naturalețe, cu umor, cu spontaneitate, copiii Marius Rădmănăstean, Tudor Mihăiță, Miruna Suciu, Andrei Platon, Ana Maria Rohatinovici, Ovidiu Șuteu, Alice Bănuțoiu, Ana Maria Nechiti, Tănase Cristian, Sorin Bălașa alcătuiesc un „echipaj" înzestrat nu numai cu pasiunea cunoașterii și simțul solidarității colegiale, ci și cu virtuți interpretative incontestabile. În rolul profesorului, Adrian Titieni, îmbină tactul pedagogic cu avîntul vîrstei, cu care se înrudește afectiv, ca un frate ceva mai mare, dar la fel de pasionat de preocupările țîncilor. În alte roluri, Dana Dogaru, Eugenia Bosînceanu, Nae Gh. Mazilu, Ladislau Miske ș.a. aduc accente de ton sau de trăire ale vîrstei mature, într-o „excursie" cinematografică din care participanții se întorc încărcați de impresii ce se doresc cît mai durabile.

Ion BUTNARU

Spectator din cabina de sunet

Spectacol de duminică la Palatul Sporturilor și Culturii. Intrăm înaintea orei de acces a publicului în acest edificiu polivalent (reprezentațiile artistice și proiecțiile de filme alternează cu manifestări sportive; concomitent amplele foaiere găzduiesc expoziții). În sala pustie, cu șase mii de scaune goale, se fac probe de lumini și sunet, supravegheate de directorul acestui așezămînt, Ioan Breazu. Totul este în ordine, fiecare om la postul său. Și ușile se deschid. „Spectacolul" intrării în sală este urmărit cu atenție, pe ecranul televizorului și, atunci cînd se impune, dirijat prin radio. Un loc ideal din care poate fi privită scena este și cabina de sunet. Aproape sub plafon, la șaizeci de metri de scenă, doi tehnicieni — Dan Antonescu și Daniela Florea, unul de la pupitrul de mixaj, altul de la magnetofoane — asigură, dintr-o cabină ce seamănă cu cea a unui pilot, calitatea acustică a reprezentației. Manevrînd cu dexteritate zecile de butoane, ei amplifică ori scad sunetul pînă la obținerea audiției optime. De aici scena se vede în miniatură, dar în toate detaliile. Cu un binoclu puternic, tehnicianul Dan Antonescu observă că un microfon nu este așezat cum trebuie. Un scurt dialog prin interfon și totul se rezolvă. Pentru captarea muzicii orchestrei — transmisă prin zece amplificatoare în sală — se folosesc 10—15 microfoane sensibile, iar pentru voci, alte trei. Dar cînd lipsește orchestra — la unele concerte de muzică ușoară — lucrurile se desfășoară altfel: se folosește „orchestra la purtător". Adică solistul aduce o bandă (negativ) pe care este imprimată partitura orchestrei. La apariția interpretului în dreptul microfonului, o apăsare pe declanșatorul magnetofonului și „orchestra" intră în funcție, vocea fiind transmisă pe viu. Alături de cabina de sunet se află cea de lumini. De la orga acesteia se dirijează reflectoarele, toate luminile din sală și de pe scenă, chiar și instalația de lumini dinamice care oferă efecte dintre cele mai spectaculoase, în ritmul muzicii.

De la inginerul Gheorghe Adam, conducătorul biroului tehnic, aflăm că multe instalații (amplificatoarele de putere, unele boxe) sînt realizate prin autoutilare de grupul de specialiști ai Palatului Sporturilor și Culturii.

Spectacolul e aproape de final. O comandă și reflectoarele se sting, luîndu-le locul luminile din sală, de pe foaiere. Ușile se deschid, publicul părăsește sala. Dar mulți oameni — tehnicieni, plasatori, electricieni, cei din serviciul de ordine — mai rămîn pentru a pregăti marea sală polivalentă pentru manifestările de a doua zi.

C. EUGEN

Jurnalul galeriilor

Din bogatul și diversul univers tematic și stilistic al expozițiilor bucureștene, ne oprim astăzi asupra creației unor artiști atrași, cu precădere, de peisajul patriei, de reflectarea realităților țării de astăzi.

Aflat într-o clară evoluție artistică, *Dan Bota* prezintă, în expoziția deschisă la Galeria Simeza, picturi orchestrate în armonii restrînse la game sobre. Atras de transcripția brută a emoțiilor și observațiilor în fața naturii, artistul tinde să redea în fiecare tablou o stare de conștiință, prelucrînd într-o sinteză grafică datele realității. Pictura sa conține, astfel, o profunzime penetrantă, o vigoare constructivă, ce sporesc expresivitatea și vivacitatea plastică a manierei sale de a interpreta și picta. În peisaje sau naturile statice, în afara celor tributare lui Pallady, procedeele folosite au o intensitate patetică. Elementele naturii (pești, flori, hribi, cochilii, mere, harbuji) dobîndesc semnificative sensuri spirituale. Dînd impresia de continuu joc cromatic, creațiile lui Dan Bota îl situează, ca stil, între cubism și expresionism.

La Căminul artei (parter), *Eugen Mircea*, venit din Iași, impune atenției picturile sale în acuarelă, aducînd, în peisajele ce înfățișează lunci și ape, case și livezi, moderne edificii industriale, o atmosferă sobră, degajînd o forță ce decurge din intensitatea sentimentului, din tradiția lirismului și melancoliei poetice a picturii moldovenești. Serios, stăpîn pe meșteșugul acuarelei, denotînd admirație în fața naturii, Eugen Mircea obține o poezie discretă, o expresivitate activă ce aparține unei sensibilități post-romantice. În ansamblu, tablourile lui conțin un nou suflu plastic, o putere de incantație pitorească, aliate tehnicii abile a acuarelei.

La Eforie, o sugestivă expoziție de peisaje și naturi statice aparținînd pictoriței craiovene *Elisabeta Dorobăț* aduce, în actualul peisaj plastic bucureștean, un aer de fină delicatețe, un stil original în folosirea unei palete luxuriante în culori și speculative în efectele luminii. Artista manifestă reflecție, visare, un calm contemplativ, năzuind spre poezia obiectelor și spre pitorescul naturii. Creația sa se plasează în spiritul modern al tratării subiectelor, vădind un meșteșug pictural dirijat spre redarea realistă a lumii înconjurătoare.

La Biblioteca municipală „M. Sadoveanu", *N. Stănescu-Slăniceanu*, cadru universitar, expune peisaje înfățișînd imagini ale unor monumente din țară, priveliști pitorești și imagini din călătorii peste hotare. Ceea ce-l caracterizează este pasiunea emoțională pentru culoare, sentimentul de atașament față de natură, dorința de a exterioriza cît mai sugestiv trăirile sale afective. În peisaje, flori, sau în desenele în peniță remarcăm stăruința omului de cultură animat de pasiunea creatoare de a se realiza și pe linia meșteșugului plastic, urmărind să-și contureze o manieră artistică proprie, dominată de veridicitate și de armonie cromatică.

MIRCEA DEAC

TUR DE ORIZONT

„Peisaj românesc contemporan"

La Centrul de îndrumare a creației populare și a mișcării artistice de masă (Piața Cosmonauților nr. 7) s-a deschis, sub genericul „Peisaj românesc contemporan", o cuprinzătoare expoziție de pictură, sculptură și grafică, cu lucrări realizate de elevii claselor de artă plastică ale Școlii populare de artă. Spre sfîrșitul lunii, tot aici se va deschide o expoziție de artă decorativă și design vestimentar, reunind creații ale elevilor de la clasele de specialitate.

Recitaluri actoricești

Spectacolele, cu distribuții restrînse, prezentate pe scena Teatrului Foarte Mic prilejuiesc, de cele mai multe ori, remarcabile recitaluri actoricești. Acum se află în pregătire două noi montări, pe texte de autori consacrați, urmărind să ofere interpreților partituri consistente și atractive. Este vorba de „Dragă mincinosule", reprezentație bazată pe corespondența dintre marele dramaturg Bernard Shaw și actrița Stella Campbell, pe care o va pune în scenă tînăra regizoare Dana Dima, avînd ca protagoniști pe Ion Pavlescu și Liana Ceterchi. La rîndul său, regizorul Dinu Cernescu conduce repetițiile cu piesa „Scrisori de dragoste pe hîrtie albastră" de Arnold Wesker, rolurile fiind încredințate actorilor Nicolae Dinică, Tatiana Iekel, Eusebiu Ștefănescu.

Reprezentații pentru tineri

Ansamblul artistic al U.T.C. va continua, și în acest an, seria spectacolelor prezentate la Palatul Sporturilor și Culturii, destinate cu precădere tineretului. Acum se pregătește o reprezentație intitulată, după un cunoscut șlagăr, „Bună seara, iubito!" Printre interpreți se vor număra soliștii de muzică ușoară Loredana Groza, Silvia Dumitrescu, Oana Sîrbu, Gabriel Dorobanțu, Oana Hanganu, folkistul Victor Socaciu, formația „Roșu și Negru", actorul Dan Puric (cunoscut pentru evoluțiile sale de pantomimă), balerinii Corina Miulescu și Alfred Schrieb (care vor face o demonstrație de execuție corectă și elegantă a diferitelor dansuri de societate). Spectacolul este programat pentru 12 februarie, orele 15 și 19.

Apariții discografice

După cum aflăm de la compozitorul Romeo Vanica, redactor la „Electrecord", se află în curs de apariție mai multe discuri destinate amatorilor de muzică ușoară. Trei apreciate formații, „Kripton" (București), „Pro musica" (Timișoara) și „Compact" (Cluj-Napoca) vor avea imprimate, pe discuri L.P. creații proprii. Alte două L.P.-uri vor reuni șlagăre românești și internaționale și, respectiv, cîntece de Vasile V. Vasilache, pe versuri de Eugen Rotaru, ambele prilejuind reîntîlniri cu vocea Mirabelei Dauer. „Melodii veșnic tinere" se intitulează discul cu cîntece celebre, din repertoriul românesc și străin interpretate de actorul Alexandru Arșinel.

„Antract"

Sub acest generic, Teatrul de Operetă a inițiat, anul trecut, manifestări muzicale cu caracter educativ, desfășurate în spațiosul foaier al Sălii Mici a Teatrului Național. După spectacolele comentate „Lumea muzicii — muzica lumii", „Portrete muzicale" și „Choufleri" (operetă într-un act de Offenbach), se află în lucru o nouă premieră: „Copiii și muzica". Programul va include pagini muzicale celebre destinate celor mici, precum și recitaluri ale unor copii-interpreți (instrumentiști și soliști vocali), selectați dintre cei mai talentați din școlile bucureștene.

CITITORII SE ADRESEAZĂ REDACȚIEI

PROPUNERI ● SESIZĂRI ● SOLUȚII

● *„Prin intermediul redacției — ne scria Teodor Achim din bd. Leontin Sălăjan nr. 21 — sugerez edililor ca str. Dristor să fie pavată cu pietre cubice pe strat de balast pentru a rezista în condițiile actuale de trafic intens determinat de devierea prin această arteră a mijloacelor de transport în comun. S-ar evita astfel denivelările și mai ales avarierea autoturismelor și a autobuzelor". Apelind atît la Administrația domeniului public din sectorul 3, cît și la C.A.G.C.M.B. ne-am convins că str. Dristor n-a fost și nu este neglijată de către edili. Ea va fi modernizată în cursul primului semestru al acestui an, o dată cu terminarea amplelor lucrări edilitare din zonă. Pînă atunci, A.D.P. va executa lucrări de întreținere curentă a părții carosabile* ● *„În imediata vecinătate a imobilului în care locuiesc — ne relata Eugen Naghi (str. Arinului nr. 13) — își are sediul un centru de producție al cooperativei „Arta Încălțămintei". Cum aici nu se confecționează sau repară încălțăminte, cum ați fi tentați să credeți, ci se confecționează diverse piese din mase plastice și cauciuc, sînt nevoit ca, împreună cu întreaga familie, să suport un zgomot intens 24 de ore din 24, aici lucrîndu-se în trei schimburi. Sînt convins că piesele realizate în acest centru sînt necesare, dar vă rog să mă credeți că poluarea fonică a devenit de nesuportat, periclitîndu-ne starea de sănătate". Convinși fiind că și familia Naghi are dreptul la liniște, am cerut sprijinul Centrului sanitaro-antiepidemic. Testele evidențiind prezența unor zgomote ce depășesc limita prevăzută de lege, s-a intervenit la conducerea cooperativei „Arta Încălțămintei" pentru ca de urgență să se ia măsuri de diminuare a numărului decibelilor* ● *„Ar fi bine să aveți în vedere și magazinul „Miorița" din Piața Mihail Kogălniceanu — ne indemna Valentin Bunescu (str. Brutus nr. 7) — că și aici se refuză primirea spre valorificare a sticlelor goale. Eu fiind acum în pragul a 70 de ani și neputînd să mă mai înapoiez acasă cu cele 12 sticle pe care doream să le predau — și nu mi le-au primit — pur și simplu le-am abandonat". Faptele relatate de Valentin Bunescu confirmîndu-se, s-au luat operativ măsuri: i s-a înmînat contravaloarea sticlelor pe care le lăsase în magazin, iar vînzătoarea care refuzase să le primească a fost sancționată contravențional de către Inspectoratul comercial* ● *„Ritmicitatea circulației autobuzelor liniei 139 — sesiza Mihai Cazachiu din str. Meseriașilor nr. 1, bloc C 93 — este în suferință. Și nu pentru că ar fi insuficiente autobuzele, ci — m-am convins — pentru că șoferii zăbovesc îndelung la capetele de linie sub privirile îngăduitoare ale controlorilor, circulînd apoi în șir indian. Poate sugerați conducerii I.T.B. să verifice mai des graficul de circulație al acestei linii". Ne-am conformat, transmițînd conducerii Exploatării Transport Autobuze din I.T.B. observațiile lui M. Cazachiu. În consecință, s-a acționat pentru remedierea situației. Li s-au aplicat diverse sancțiuni administrative șoferilor Ion Surugiu, Nicolae Ioniță, Ion Drăghici, Ionel Necșulescu, Gheorghe Tudor, Dumitru Ciobanu și Constantin Popa. Cazul a fost prelucrat cu întreg personalul de mișcare și întreținere și s-au intensificat acțiunile de supraveghere și control pe linia 139.*

Eugen EFTIMIU

Fișier

● *Constantin Budescu, Drumul Taberei nr. 109.* Chiria se reține chiriașului de către I.C.R.A.L., în conformitate cu Legea nr. 5/1973 și Decizia nr. 1008/1986 a Biroului permanent al Comitetului Executiv al C.P.M.B., începînd cu data emiterii înștiințării pe numele acestuia (în cazul dv. de la data de 10 martie 1988).

● *Felix Birer, str. Călimănești nr. 22.* a) Locatarii principali pot efectua între ei schimb de locuință în temeiul și condițiile stabilite de lege. b) Proprietarul are dreptul să verifice o dată pe an modul în care chiriașul folosește și întreține suprafața locativă închiriată, chiriașul avînd obligația să respecte prevederile art. 10 din contractul de închiriere (art. 26 din Legea nr. 5/1973).

● *Florea Ceahei, str. Stînjeneilor nr. 5.* La sesizarea dv., Consiliul popular al sectorului 4 a luat măsuri pentru eliberarea uscătoriilor blocului și redarea lor scopului pentru care au fost create.

INFORMAȚIA publicitate

Schimburi de locuință

DOUĂ camere, vilă, cartier Dorobanți, pentru două camere, sector 1. Tel. 79.25.25.

SCHIMB garsonieră, zona Pantelimon, pentru casă modestă, singur curte, preferabil sector 2. Tel. 42.63.42.

Închirieri

OFER cameră mobilată, la o fată încadrată — sau două. Tel. 39.96.07. (3810)

OFER garsonieră mobilată la tineri căsătoriți, chiria anticipat. 66.93.83. (3817)

TINERI căsătoriți căutăm garsonieră (apartament) mobilat, Colentina, Moșilor, Mihai Bravu. Tel. 47.73.12.

ÎNCHIRIEZ cameră mobilată la doi băieți încadrați. Cartier Baicului 42.67.82.

FAMILIE studenți seral căutăm garsonieră zona Tei, Obor, Colentina, Floreasca. Tel. 87.69.51. (3889)

OFER casă confort modest, singur curte, două camere + demisol, sobe teracotă. Tel. 57.45.01. (3904)

OFER cameră mobilată, acces dependințe, la tineri căsătoriți. Tel. 69.84.46—72.00.05. (3554)

ÎNCHIRIEZ la student cameră mobilată, separată, încălzire centrală. Tel. 61.41.90, după ora 17.

ÎNCADRAT caut garsonieră nemobilată, semimobilată, termen lung, în zonele Al. Moghioroș, Emil Bodnăraș, Lujerului, Uverturii, chiria lunar. Tel. 25.99.58, după ora 22. (3249)

OFER cameră mobilată, bloc Colentina, la două încadrate. Tel. 87.18.81. (2174)

TINERI căsătoriți căutăm garsonieră, apartament, Victoriei, Aviatori, Golescu, Titulescu, Dorobanți, Gară, împrejurimi. Tel. 87.74.99. (4873)

CAUT garsonieră (semi) mobilată, Politehnică, Militari, Drumul Taberei. Tel. 83.76.26.

STUDENT caut garsonieră cu telefon ultra(central) sau apropiere stație metrou. 13.74.94. (5978)

DORESC garsonieră mobilată, preferabil centru, Dorobanți, Floreasca, plată lunar. Tel. 18.22.20 seara.

MEDIC doresc apartament sau garsonieră cu chirie, în sector 2 sau 1. Tel. 19.08.85, după ora 15. (8641)

OFER apartament nemobilat, zona metrou, stația Muncii, chiria anticipat. 60.39.16.

TINERI căsătoriți căutăm garsonieră sau apartament mobilat, zona Șincai — Tineretului. Tel. 85.30.19. (277)

CĂUTĂM garsonieră cu telefon, mobilată sau nemobilată, chirie termen lung, în zona Bucur Obor, Ștefan cel Mare, Moșilor. Tel. 42.29.17. (9994)

TINERI căsătoriți, studenți, căutăm apartament ultra (central), ne (mobilat), termen lung, chiria anticipat. Tel. 15.69.35.

STUDENT caut garsonieră, apartament ultra (central), metrou, cu telefon. Tel. 18.13.34.

Vînzări

VÎND Lada 1200. Telefon 10.21.29.

VÎND autoturism Fiat 850, cu piese, convenabil. Tel. 82.62.37, după ora 15. (3853)

VÎND Dacia 1300, stare foarte bună. Tel. 28.23.05. (3946)

VÎND Fiat 600 D, în bună stare. Tel. 68.44.80.

VÎND Oltcit Club, puțin rulat. Tel. 55.23.02.

CONVENABIL garsonieră, II, Drumul Taberei-Moghioroș. Tel. 22.46.16. (3857)

MAGNETOFON nou Cameta; motor Drujba, parbriz față-spate Peugeot 504. Tel. 55.60.51. (3695)

VÎND televizor Venus și radio Capri stereo. Tel. 78.11.60.

PARCHET stejar, dușumea oarbă, jaluzele, ușă stejar, diverse obiecte. Tel. 27.53.68.

COMBINĂ muzicală 01, în garanție, acordeon Hohner, nou, butelie voiaj. Tel. 78.99.83.

VÎND schiuri Rubin 1,70 m, cu legături Mesta. Tel. 23.56.38.

VÎND schiuri Erbacher Flash 22, 1,70 m, proiectoare halogen Bosh, butelie turist 25 ltr. Tel. 21.53.93. (5339)

VIDEOCABLURI cu conectori tip Euro/Scart, Phona, B.N.C. Tel. 72.12.69. (4039)

MAȘINĂ tricotat Dopleta 302. Tel. 85.19.05, după ora 18. (3314)

VÎND palton 52, îmblănit bizon spinări cu guler șal vidră Alaska, excepțională, palton stofă calitate superioară, guler oposum, lină toarsă. Tel. 33.13.85.

BLUEJEANS prespălați 42, cojoc nou damă, carpete, picup, costume. 77.49.42.

AMPLIFICATOR Akai AMU 82, Technics SUZ 35, tweetere, 130 W, egalizator IEI. 82.67.45. (8971)

VIDEORECORDER sigilat, marcă NEC, telecomandă, infraroșu. 16.61.67. (7592)

VÎND radiocasetofon mono, transformator sudură, antenă Tv, reDresor auto, radioreceptor, halteră demontabilă. Cumpăr frigider (eventual defect). Tel. 14.27.61, după ora 17. (3461)

VÎND Dacia 1300, an fabricație 1981 cu îmbunătățiri. Tel. 48.07.22.

VÎND apartament două camere, etaj 9, Giurgiului, convenabil. Tel. 23.67.71, după ora 17. (268)

VÎND mașină tricotat Veritas 360 nouă. Tel. 78.19.34, după ora 20.

VÎND video Player Samsung nou. Tel. 48.46.07. (9571)

VÎND video Recorder JVC, HRD. 120E. Tel. 80.60.64. (147)

VÎND video Sharp Super Search, două viteze, telecomandă, Cromatic, Aro 10x4, cu portbagaj, cort. Tel. 33.12.78. (691)

MAGNETOFON Maiak, joc televizor, Trabant 601, butelie aragaz. Tel. 87.02.75.

Cumpărări

CUMPĂR foto aparat, obiective, accesorii. Tel. 35.49.63.

CUMPĂR Dacia 1100, Volkswagen, Fiat 850 (Sport). Aștept provincia. Tel. 33.28.39. (3419)

CUMPĂR bancnote, medalii, decorații, albume pentru vederi, ilustrate vechi, pentru colecție. 62.13.58. (5159)

CUMPĂR arcuri, amortizoare, pompă apă, pompă ulei, aripi, pivoți, chedere pentru uși și capote, bucșe bascule, pentru Renault 10 sau D.1100. Tel. 29.12.07. (9873)

PREIAU contract apartament 3 camere, conf. I, zona 1 Mai, Dorobanți, Floreasca, Obor, Titulescu. Tel. 33.12.78. (592)

Legitimații declarate nule prin pierdere

pe numele: Voicu Dorothy Florina, Dincă Florea, Busuioc Maria, Maftei Gheorghe, Antonescu Mihai, Iacob Maria, Ciocoi Marioara, Ilea Maria, Stanciu Cristian, Popescu Ionel, Jianu Iuliana, Ciobotaru Florica, Mareș Cristian, Damian Paraschiva, Niculae Titi, Matyaș Zoltan, Buzea Silvia, Oancea Steliana, Chirilă Petre, Pandelică Marcel, Pascale Dragoș, Măgureanu Mariana, Ursei Paula, Fușcoiu Dumitru, Ursan Gheorghe, Rădață Ioana, Pădureanu Gheorghe, Stroiescu Mihai, Mitrea Vasile, Panaitescu Atanasie, Sanda Anișoara, Tănase Robert, Petrescu Oana, Borza Leontina, Dumitrașcu Maria, Florea Iulian, Paște Viorica Olga, Bran Ion, Tudor Nicolae, Iordănescu Maria, Bartaș Mihai, Filip Ion, Căpruciu Florea, Pătrana Gheorghe, Alexandru Valeriu, Sandu Ștefan, Rădan Elena, Berbecaru Maria, Roșoiu Marin, Ceaușu Teodora, Niță Constantin, Buzescu Camelia, Hrynczuk Elena, Gălușcă Petre, Preda Marin, Lungu Ștefan, Păsculescu Maria, Chiappella Alexandru, Dinică Laurențiu, Dicu Daniel, Matei Constanța, Milea Tudora, Ghigeanu Elena, Șerban Ilie, Botea Elena, Sima Vasile, Pădurei Vasile, Dumitrescu Ilie, Aldescu Elisabeta, Patriche Mioara, Ciucă Marian, Mindroc Anica, Gică Maria, Manciu Ion, Tudor Antoaneta, Stăncan Dumitru, Nedelcu Floarea, Lungu Gheorghe, Turcu Eugenia, Țuțui Stan, Goci Nicolae, Oprea Dumitru, Niculae Ion, Doțe Matei, Chioveanu Georgeta, Sușman Ionel, Gongu Dona, Popescu Bogdan Alexandru, Poenaru Valeriu, Bădulescu Ștefan, Puținelu Constanța, Drăghici Cornel, Dumitrache Marin, Florezu Victoria, Măturaru Ioana, Gheorghe Răzvan, Buescu Ion, Neagu Elena, Gâja Marin.

Pierderi

PIERDUT tichet butelie aragaz pe numele Năstase Gheorghe. Îl declar nul. (3659)

PIERDUT certificat calificare ospătar pe numele Teianu Constantin. Îl declar nul. (3741)

PIERDUT carnet student pe numele Miron Cristina. Îl declar nul.

PIERDUT carnet student pe numele Bodor Emese. Îl declar nul.

PIERDUT legitimație student pe numele Harea Florin. O declar nulă. (3769)

PIERDUT carnet student pe numele Maru Nicoleta. Îl declar nul.

PIERDUT chitanță vamală pe numele Tenopol Maria. O declar nulă. (3861)

PIERDUT tichet aragaz pe numele Hismecher Vasile. Îl declar nul. (3863)

PIERDUT chitanță vamală pe numele Dobrin Amalia. O declar nulă. (3896)

PIERDUT certificat de calificare pe numele Chiric Mirel, promoția 1986, seria C, nr. 99833. Îl declar nul. (3898)

PIERDUT legitimație cămin pe numele Lupea Daniela. O declar nulă. (3920)

PIERDUT legitimații serviciu eliberate de Centrala Băncii Naționale, pe numele Niculae Ana. Le declar nule. (3979)

PIERDUT legitimație proiecționist film, aparținînd ICMB pe numele Niță Constantin. O declar nulă.

PIERDUT atestat proiecționist film 16 mm, aparținînd de ICMB pe numele Niță Constantin. Îl declar nul. (3998)

PIERDUT legitimație serviciu și ecuson pe numele Marin Vasile. Le declar nule. (4008)

PIERDUT legitimație serviciu și abonament CFR pe numele Dima Alexandra. Le declar nule.

PIERDUT carnet permise CFR și legitimație serviciu pe numele Velea Gheorghe. Le declar nule. (4033)

PIERDUT tichet verificare aragaz pe numele Neagu Gheorghe. Îl declar nul. (3477)

PIERDUT permis BCU pe numele Georgescu Dan. Îl declar nul. (3438)

PIERDUT legitimație serviciu și carnet părți sociale pe numele Nica Ana Petruța. Le declar nule. (3342)

PIERDUT carnet student pe numele Tofan Corina. Îl declar nul.

PIERDUT legitimație serviciu și legitimație de control pe numele Năstase Mioara. Le declar nule. (3272)

PIERDUT carnet student pe numele Voicu Gh. Doru. Îl declar nul. (8616)

PIERDUT carnet student pe numele Lăzărescu Carmen Mihaela. Îl declar nul.

PIERDUT legitimație serviciu ICMNERG nr. 19272, pe numele Tănasie Dănuț. O declar nulă. (8824)

PIERDUT legitimație acces la Într. Electromagnetica pe numele Tănasie Dănuț. O declar nulă. (8625)

PIERDUT chitanțier nr. 97885 — 97910 aparținînd Coop. Prestarea. Se declară nul.

AUTOBAZA 4 Transcom declară nulă fiind pierdută chitanța mandat ECM, seria B 2, nr. 119665. (3659)

COLOANA 11 Aragaz București declară nule fiind pierdute foile de parcurs cu seriile Hz nr. 0630845, 0630846, 0630847. (3392)

ÎNTREPRINDEREA de Transport București Noi declară nulă fiind pierdută autorizația de transport MTTc ITA, seria D, nr. 0014586. (1251)

I.C.R. 2 declară nul, fiind pierdut, avizul expediție nr. 202269 din luna mai 1988. (3763)

Diverse

OFERIM pensiune unui încadrat sau pensionar. Tel. 34.14.02.

OFERIM locuință unei persoane pentru ajutor menaj. Tel. 78.11.60. (3726)

INTELECTUAL încadrat caut cameră nemobilată și pensiune la bloc, chirie anticipat. Căsuța poștală 78-336. (3771)

OFERIM pensiune completă, condiții optime, contra ajutor menaj. 45.06.24. (3442)

OFERIM locuință pentru supraveghere băiat 7 ani. Tel. 75.66.91.

TEATRUL de Comedie scoate la concurs, în ziua de 4 februarie 1989, un post de regizor scenă. Încadrarea se face în conformitate cu prevederile Legii 12/1971. Relații la telefon 15.80.59.

CENTRUL DE CREAȚIE ȘI CULTURĂ SOCIALISTĂ „CÎNTAREA ROMÂNIEI"

Str. Zalomit nr. 6 — sector 1 București

ANUNȚĂ

deschiderea următoarelor cursuri rapide de 4 și 5 luni cu începere de la 1 februarie și 1 martie 1989

— Limbi străine; (începători și avansați)
— Creație vestimentară (croitorie)
— Depanare T.V. (integrate și color)
— Estetica feței (cosmetică)
— Dans modern
— Chitară (începători și avansați)
— Balet copii

precum și completarea locurilor la formația de teatru. Informații suplimentare la sediul centrului între orele 10—19 la telefon 16.25.79.

Decese

FAMILIA Burcea Petre și Ninu Anghel își exprimă regretul și durerea nesfîrșită la despărțirea de dragul lor cuscru și unchi **VICTOR VOICULESCU.** (8863)

PROFUND îndurerați de pierderea prematură a mamei colegului lor Neagu Aurel, colegii îi transmit sincere condoleanțe. (9185)

COLEGII de muncă de la Întreprinderea Stofe-Mobilă București sînt alături de Tricâ Amalia în pierderea tatălui său. Sincere condoleanțe. (9204)

LOCATARII blocului 103, șos. M. Bravu—200, regretă dispariția fulgerătoare a colocatarei **AURELIA CONSTANTINESCU** și exprimă familiei îndurerate sincere condoleanțe.

COLEGII din Institutul de expertiză medicală sînt alături de psihologul Andriescu Teofil, în greaua pierdere suferită prin dispariția fulgerătoare a mamei sale. (9225)

COLEGII de la Creșa 11-Vulcan depling dispariția fulgerătoare și prematură a colegei lor **ANA VIERMIESCU.** Îi aducem un ultim omagiu. (9365)

COLEGII din INCREST sînt alături de ing. Anghelescu Alexandru în marea durere pricinuită de dispariția prematură a tatălui său și transmit familiei îndoliate sincere condoleanțe. (9242)

CLIPE de adîncă durere trăim în momentul despărțirii de inegalabilul om **VICTOR VOICULESCU,** cumnat și unchi. Bunătatea sa nesfîrșită ne-a însoțit anii tinereții și maturității. Aurora, Viorel, Cristina și Dan. (8864)

COLEGII de serviciu din CITPIUG sînt alături de Roman Maria, în grelele momente pricinuite de pierderea mamei sale. (9368)

FAMILIA Botescu Ion (Cornel) anunță cu mare durere încetarea din viață a scumpului și iubitului unchi, ing. **BOȚESCU VICTOR.** Îi vom păstra o veșnică și afectuoasă amintire. (9431)

COPIII anunță cu durere scurgerea unui an de la trecerea în neființă a scumpei lor **STOICA ANASTASIA.** Nu o vom uita niciodată. (6743)

COLEGII din secția T 7 Montaj IITPIC sînt alături de colega lor ing. Cristescu Ana în durerea pricinuită de pierderea mamei dragi **LASCULESCU ELENA.**

LA 23 ianuarie se împlinește un an de la stingerea din viață a scumpei noastre **AURELIA LUCA.** Pios omagiu de prețuire și veșnică amintire. Comemorarea va avea loc la 21 ianuarie, ora 13. Relații tel. 13.87.60. Dumitru soț, Nicu fiu. (3561)

NUȚI soție, Mihai fiu, împreună cu rudele apropiate, cu aceeași sfîșietoare durere, amare lacrimi, printre multe flori, amintesc că se împlinește un an de nemărginită tristețe și dor nestins de la dispariția fulgerătoare a dragului și mult iubitului soț și tată, preot **MARIN SAVU.** Comemorarea va avea loc la 21 ianuarie 1989, la Românești. (1199)

SE împlinesc 3 ani de la dispariția col. (r) **PETRE BERTEA.** Vom păstra întotdeauna o frumoasă amintire acestui om deosebit și îi aducem un pios omagiu. Denisa și Mihai. (8635)

COLEGII din ARCIF sînt alături de arh. Sofia Ioniță, în marea durere pricinuită de moartea soțului, ing. **GRIGORE IONIȚĂ.** (9367)

COLEGII din serv. de Fiabilitate, ITCI, sînt alături de Tulpan Ruxanda, în greaua durere pricinuită de decesul tatălui. (9233)

NONA, Lucica și Henți Mărculescu, Angela Pasăre, Nuți Lambescu, cu Dănuț, cu nespusă durere anunță trecerea în eternitate a scumpului lor **LAMBESCU ROMULUS,** frate, unchi și cumnat. Pentru bunătatea și optimismul său nu-l vom uita niciodată.

NEPOTUL cel mai drag, Mihai se desparte cu adîncă durere de bunicul său **VICTOR VOICULESCU,** pe care l-a prețuit și l-a iubit pînă în clipa cea din urmă. Cuvintele sale înțelepte îmi vor călăuzi pașii de-a lungul vieții. (8864)

COLEGII de serviciu din BAD Aviația civilă anunță stingerea prematură din viață a bunei noastre colege **DOINA ȘTEFAN,** care ne limpezea privirile cu prezența fizică și caracterul său ales.

COLEGII Atelier Proiectare și Investiții din IRIDGN București sînt alături de ing Șerban Diniță în greaua încercare suferită prin pierderea tatălui său. (9180)

TOT mai mult dor nestins și singurătate, lacrimi și flori pe mormîntul scumpului meu soț **PAUL DOBRESCU.** Se împlinesc 4 ani de la decese, la 20 ianuarie 1989. Soția Mândița și fiica Doina. (3911)

Schimb de mesaje la nivel înalt româno-cubanez

HAVANA. — Din partea tovarășului Nicolae Ceaușescu, secretar general al Partidului Comunist Român, președintele Republicii Socialiste România, s-a transmis tovarășului Fidel Castro Ruz, prim-secretar al Comitetului Central al Partidului Comunist din Cuba, președintele Consiliului de Stat și al Consiliului de Miniștri ale Republicii Cuba, un salut tovărășesc revoluționar, iar poporului cubanez cele mai bune urări de progres și prosperitate.

Mulțumind, tovarășul Fidel Castro Ruz a rugat să se transmită tovarășului Nicolae Ceaușescu urări de noi succese în înfăptuirea mărețului program de dezvoltare multilaterală a României socialiste.

Mesajul a fost transmis de către tovarășul Radu Bălan, membru supleant al Comitetului Politic Executiv al C.C. al P.C.R., președintele Comitetului de Stat al Planificării, cu prilejul primirii de către tovarășul Fidel Castro Ruz a delegațiilor participante la cea de-a 43-a ședință a Comitetului C.A.E.R. pentru coordonarea activității de planificare, care și-a desfășurat lucrările la Havana.

Orientul Mijlociu

NAȚIUNILE UNITE. — Exprimîndu-și adînca îngrijorare față de ultimele evenimente din teritoriile arabe ocupate, secretarul general al O.N.U., Javier Perez de Cuellar, a reînnoit apelul adresat guvernului israelian de a respecta prevederile celei de-a IV-a Convenții de la Geneva, care se referă la tratamentul civililor din teritoriile ocupate.

Observatorul permanent al Palestinei la Națiunile Unite a adresat secretarului general al O.N.U., Javier Perez de Cuellar, o scrisoare în care denunță escaladarea de către Israel, în ultimele săptămîni, a măsurilor represive în teritoriile palestiniene ocupate — relatează Departamentul pentru Informații al Națiunilor Unite. Acțiunile armatei israeliene în teritoriile ocupate — se arată în scrisoare — s-au soldat, numai în ult'ma săptămînă, cu moartea a 10 palestinieni și rănirea multor altora.

Secretarului general al O.N.U. i s-a prezentat, de asemenea, o scrisoare din partea guvernului libanez în care este informat despre ultimele acțiuni agresive ale Israelului în teritoriul din sudul Libanului, aflat sub ocupație.

BEIRUT. — Noi survolări ale teritoriului sudic al Libanului au fost înregistrate în ultimele 48 de ore. Postul de radio Vocea Libanului, citat de agenția MENA, a anunțat că avioane de luptă israeliene au survolat, la joasă înălțime, în cadrul unor raiduri de recunoaștere, orașul Saida și alte zone ale regiunii sudice libaneze.

INFORMAȚIA **Pe tot globul**

În spiritul bunei vecinătăți, al extinderii colaborării în Balcani

Intervenția reprezentantului român la reuniunea interbalcanică de la Tirana

TIRANA. — La Tirana s-au deschis, miercuri, lucrările reuniunii adjuncților miniștrilor afacerilor externe ai statelor balcanice, consacrate unui schimb de opinii și identificării de noi căi și mijloace privind extinderea conlucrării dintre țările regiunii, pe diverse planuri, în spiritul tendințelor pozitive ce se manifestă în Balcani, al cauzei păcii, înțelegerii și bunei vecinătăți. Delegația română este condusă de Constantin Oancea, adjunct al ministrului afacerilor externe.

În mesajul adresat reuniunii, președintele Consiliului de Miniștri al R.P.S. Albania, Adil Carcani, a reliefat caracterul pozitiv al procesului de cooperare inițiat în regiune, subliniind înalta apreciere acordată de țara sa eforturilor constructive destinate acestui obiectiv, interesul ei în instaurarea unui climat de înțelegere și securitate în Balcani. Mesajul primului-ministru albanez a fost prezentat de ministrul afacerilor externe al R.P.S. Albania, Reis Malile, care i-a salutat pe participanți, urînd succes lucrărilor reuniunii.

În intervenția sa, conducătorul delegației române a expus poziția României privind necesitatea unei cotituri radicale în întreaga viață internațională, a promovării unui nou mod de gîndire și acțiune, relevînd, în acest context, atenția constantă acordată de țara noastră dezvoltării colaborării bilaterale și multilaterale cu celelalte state balcanice, transformării acestei regiuni într-o zonă a păcii și colaborării, fără arme nucleare și chimice — obiective privite într-o strînsă legătură — fără baze militare și trupe străine. S-a subliniat că asemenea relații pot oferi un exemplu de coexistență în diversitatea sistemelor sociale și politice, a apartenenței la grupări politice, militare sau economice, dacă se manifestă voința de a coopera activ. Pornind de la acest adevăr fundamental, România apreciază că este posibil și necesar ca toate statele acestei regiuni să acționeze cu perseverență în vederea creării condițiilor pentru convocarea conferinței la nivel înalt a țărilor balcanice, la București, chemată să confere noi dimensiuni întăririi încrederii și cooperării în zonă.

Au fost prezentate o serie de acțiuni de cooperare în diferite domenii, ce urmează să fie organizate de România în 1989.

Meridiane

● *CAMPANIA DE ÎMPĂDURIRI DESFĂȘURATĂ ÎN CHINA, în ultimii opt ani, a contribuit la ameliorarea condițiilor mediului ambiant. În această perioadă, au participat la plantările de copaci, după cum s-a făcut cunoscut la Beijing, circa 200 milioane de persoane, acțiunea cuprinzînd toate zonele țării. Ca urmare, între altele, spațiul verde din orașe a crescut cu 55 milioane hectare, numai în 1988 fiind deschise pentru public 159 de noi parcuri în diferite localități* ● *ÎN INDONEZIA se intensifică preocupările vizînd utilizarea unor surse alternative de energie, în special în domeniul obținerii de gaze combustibile din biomasă. În Java, Kalimantan și Sulawasi au fost lansate proiecte-pilot de valorificare a biomasei, instalațiile realizate pînă în prezent, cu o putere între 15 și 35 kilowați, demonstrîndu-și din plin eficiența* ● *ULTIMELE STATISTICI OFICIALE atestă că problema alcoolismului a căpătat în S.U.A. dimensiuni dramatice. După renunțarea la prohibiție, în 1933, consumul de băuturi alcoolice a cunoscut o continuă creștere; în momentul de față, peste 18 milioane de persoane sînt predispuse la alcoolism cronic, în timp ce alte 10,6 milioane suferă de această maladie. În 1986, băuturile alcoolice au cauzat moartea a peste 100 000 de americani, ceea ce depășește numărul victimelor provocate de consumul de cocaină, heroină, marijuana și alte stupefiante*

SPORT Tenisul nostru și marile lui obligații

...Palmaresul tenisului românesc — în care sînt, desigur, incluse și cele trei finale jucate în „Cupa Davis" — vă este cunoscut. Cum probabil vă este cunoscută și nedorita „cădere" din ultimii ani, care — ca să ne referim, bunăoară, tot la echipa națională — a culminat, la ultima ediție a prestigioasei competiții, cu acea incredibilă contraperformanță de a fi nevoiți să susținem un baraj pentru rămînerea în... grupa valorică secundă! Da, de la confruntările cu „Salatiera" pe masă și, apoi (prin reorganizarea competiției), de la „grupa mondială" de elită (în care sînt cuprinse cele mai bune 16 formații din lume) — la barajul amintit. Cauzele (și eventualele explicații) sînt mai multe. Nu vom reaminti decît una, semnificativă, credem, în ceea ce privește „atmosfera" în care s-a „lucrat", nu cu mult timp în urmă, la lotul de „Cupa Davis": la un moment dat unii jucători au considerat că antrenamentele sînt prea solicitante și, ca atare, au refuzat să mai participe la ele. Urmarea?. A fost schimbat... antrenorul lotului.

— De la aceste „date" vă propunem să pornim și discuția noastră, tovarășe secretar al federației de specialitate, *Lucian Vasiliu.*

— *...Firește, ele nu puteau fi ocolite nici atunci cînd s-au stabilit măsurile menite, după părerea noastră, să readucă rapid tenisul nostru masculin, mai exact, echipa de „Cupa Davis" în grupa mondială de elită* — a ținut să precizeze de la început interlocutorul nostru. *În acest sens, a fost alcătuit lotul lărgit (din care fac parte, între alții, Florin Segărceanu, Mihai Vanță, Adrian Marcu, George Cosac, Răzvan Itu; antrenori Gheorghe Boaghe și Alexe Bardan), a fost stabilit un minuțios program de participări la turnee în țară și peste hotare a jucătorilor fruntași, turnee în cadrul cărora aceștia vor trebui să „argumenteze" prin rezultate că pot fi titularizați în echipa care va susține dificilul meci cu selecționata Elveției. Astfel, chiar în aceste zile, Segărceanu, Vanță și Cosac participă la „Circuitul italian" (cu turnee la Bologna, Cesena, Brescia și, în final, la „Masters"-ul de la Modena), după care aceiași jucători împreună cu Marcu și Itu vor fi prezenți (la sfîrșitul lunii) la „circuitul" din R.F.G. Alți componenți ai lotului participă, în această perioadă, la întreceri interne. Tot în ideea consolidării jocului pe echipă, în cadrul competițiilor interne — în primul rînd în campionatul național pe echipe — am mărit numărul de turnee, ceea ce va duce, avem convingerea, la o revigorare a jocului colectiv, chiar într-o disciplină care se bazează, după cum se spune, în primul rînd, pe jocul individual.*

— Apropo de „Cupa Davis". Cînd va avea loc meciul cu Elveția?

— *Între 5 și 7 mai, în deplasare. Întîlnirea se anunță deosebit de grea. Ea trebuie să reprezinte însă — chiar și în aceste condiții — doar prima etapă în „cursa" în care cu toții — tehnicieni ai federației, antrenori și jucători — ne-am angajat: readucerea echipei României în „grupa mondială" de elită. Spun doar o etapă pentru că va urma și un meci de baraj cu o actuală componentă a „grupei de elită", care va fi desemnată dintre formațiile învinse în această ediție.*

— Ce alte examene internaționale vor mai susține reprezentanții tenisului nostru?

— *La seniori, participarea cu rezultate cît mai bune la J.M.U. (care vor avea loc în orașul brazilian Sao Paulo) și la Balcaniadă (14—20 august în țara noastră); la juniori — „europenele" din Cehoslovacia (23—30 iulie), „Turneul Prietenia" (17—22 iulie, în Polonia), Balcaniada (23—29 septembrie, în Grecia) și Turneul internațional de la Mamaia (4—10 septembrie); iar la... copii (jucători pînă la 14 ani) — „europenele" din Bulgaria (17—23 iulie).*

Marian GHIOLDUȘ

„DACIADA" își va încheia cea de-a VI-a sa ediție în 1989, o dată cu disputarea finalelor pe țară. Primii campioni ai „Daciadei" la sportul de masă vor fi desemnați după desfășurarea „Cupei Voința" la schi fond (25—26 ianuarie, la Sf. Gheorghe), iar la „performanță" după întrecerile patinatorilor de viteză de pe pista „olimpică" de la Miercurea Ciuc (28 ianuarie — 1 februarie).

Alte competiții de masă din februarie: „Cupa U.G.S.R." la schi, „Cupa Pionierul" la sanie, schi și biatlon, finala pe țară la complexul aplicativ „Pentru apărarea patriei" (Vatra Dornei, 18—19 februarie și, respectiv, 21—26 februarie), concursurile încheindu-se cu o manifestare cultural-sportivă sub genericul „Bucuriile zăpezii".

MERIDIANE ● Meciurile pentru Supercupa europeană de fotbal, dintre formația olandeză P.S.V. Eindhoven și echipa belgiană F. C. Malines, vor avea loc la 1 și, respectiv, la 8 februarie. ● Confederația braziliană a sporturilor l-a ales în funcția de președinte al federației de fotbal pe Ricardo Teixeira (41 de ani). Noul președinte l-a confirmat ca antrenor al naționalei pe Sebastiao Lazaroni, care a și desemnat 36 de jucători pentru lotul reprezentativ care va începe pregătirile în vederea preliminariilor „mondialelor". Printre selecționați — Jose Carlos, Andre Cruz, Eduardo, Aldair, Bebeto, Toninho, Careca, Romario, Valdo, Renato. ● După ce a condus în șase finale consecutive (!) ale „Cupei Davis" echipa de tenis a Suediei, Hans Olsson — pare-se în urma eșecului suferit pe teren propriu în fața vest-germanilor — a fost înlocuit cu John Anders Sjogren, antrenorul jucătorului nr. 1 în lume în acest moment, Mats Wilander. ● La sfîrșitul anului 1988, cele 35 de federații membre ale U.E.F.A., organism creat în 1954, aveau înscrise în evidențele lor 268 083 cluburi, cu 563 347 echipe. Numărul jucătorilor legitimați era de 19 545 552, iar al arbitrilor — 420 502. Să remarcăm că U.E.F.A., unul dintre cele mai importante foruri sportive mondiale, organizează anual 11 competiții oficiale. ● În cadrul competiției de la Sao Paulo, la care participă, după cum am anunțat ieri, jucători de peste 34 de ani ai celor șase echipe care au cîștigat de-a lungul anilor titlul suprem la fotbal: R. F. Germania — Italia 1—1,

Volei: Steaua — învinsă pe teren propriu!

Greu de anticipat înfrîngerea campioanei noastre, Steaua, în partida cu S.V. Hamburg, contînd pentru grupa semifinală a „C.C.E." la volei masculin... Dar aseară, în sala Dinamo, chiar din primul set, s-a văzut că jocul bucureștenilor „nu merge". Atacurile anemice și simpliste (care nu au ridicat — decît în cîteva situații — nici un fel de probleme oaspeților), „blocajul" aproape inexistent și preluările deficitare ale Stelei au ușurat mult misiunea echipei vest-germane, care s-a dovedit, surprinzător, superioară. Jocul modern, combinativ și în viteză, cu o apărare excelentă atît la fileu cît și în linia a doua — au fost atuurile cu care S.V. Hamburg (echipă din care remarcăm, în primul rînd, pe coordonatorul Dornheim) s-a impus cu 3—1 (8, 14, —11, 13). Sigur, unii suporteri mai înflăcărați ai formației noastre ar putea spune că rezultatul a fost influențat și de arbitrul principal S. Stoianov (Bulgaria), care i-a favorizat, e drept, în cîteva faze, pe oaspeți. Cauzele principale care au dus la înfrîngerea steliștilor trebuie însă căutate în modul cum aceștia s-au pregătit pentru meciul de ieri. De fapt, după cum au evoluat, în ansamblu, după numeroasele greșeli săvîrșite pe parcursul întîlnirii (nu puține dintre ele, copilărești) putem spune că Dascălu, Pentelescu, Spinu, Ionescu și coechipierii lor ne-au convins că înfrîngerea la scor din prima partidă (cu Panini) nu a fost deloc întîmplătoare.

● Tot ieri, în „C.C.E." la volei feminin, Universitatea C.F.R. Craiova a cîștigat cu 3—1 în fața formației italiene Olimpia Ravenna, dar pentru faza următoare a competiției s-au calificat voleibalistele oaspete (învingătoare cu 3—0 în meciul tur).

G. MARIAN

COTIDIENE

ORIZONTAL: 1) Și-au întemeiat o familie (fem.) 2) Mantia anotimpului — Rîvnit 3) Formulă de salut (fam.) — Liniștite 4) Estetic — Sare! 5) Sfios — Ren! 6) Notă muzicală — Pom fructifer 7) A reda la sfîrșit! — Case! — Ușite! 8) A infirma — Întreprindere de reparații auto (abr.) 9) În totalitate — Adverb 10) Apropiere. **VERTICAL:** 1) Prieteni intimi 2) Iubire romantică — Vechi teatru muzical 3) Dovadă de afectiune — Piatră semiprețioasă 4) Domeniu al fizicii moderne — Ia atitudine! 5) Amuzant — Editura „Minerva" 6) Ode! — Coller 7) Atributie — Frecvent — Și în față și în spate! 8) Culoarea ochilor — La tesut 9) Are vitorul în față — Inestetic 10) Veșnicile. **(ALEXANDRU COMAN).**

	1	2	3	4	5	6	7	8	9	10
1	C	A	S	A	T	O	R	I	T	E
2	O	M	A	■	D	O	R	I	T	■
3	N	O	R	O	C	■	L	I	N	E
4	F	R	U	M	O	S	■	S	A	R
5	I	■	T	I	M	I	D	■	R	N
6	D	O	■	C	I	R	E	S	■	I
7	E	D	A	■	C	A	S	■	U	T
8	N	E	G	A	■	G	■	I	R	A
9	T	O	A	T	A	■	A	T	I	T
10	I	N	T	I	M	I	T	A	T	E

Dezlegarea careului apărut în 18 ianuarie. Orizontal: 1) COMPORTARE 2) ONEST — AMIC 3) LO — IERNA — H 4) ARA — LE — TOI 5) BATAI — CO — ▼ 6) ORE — TOARTA 7) RING — MS — ET 8) AUTORITARE 9) R — I — US — PE 10) ENERGIZANT.

BULETIN METEOROLOGIC

Vreme caldă, cu cer senin. Vînt slab pînă la moderat. Temperaturile maxime vor oscila între 6 și 8 grade, iar minimele între 2 și 0 grade. Dimineața și noaptea condiții de ceață.

TEATRE ● Ateneul Român: **CONCERT SIMFONIC.** Dirijor Mircea Cristescu — ora 18 ● Teatrul de Operetă (în sala Mică a Teatrului Național, tel. 13.63.48): **VĂDUVA VESELĂ** — ora 18 ● Teatrul Național (14.71.71). Sala Mare: **ZBOR DEASUPRA UNUI CUIB DE CUCI** — ora 18; sala Amfiteatru: **UN ANOTIMP FĂRĂ NUME** — ora 18; sala Atelier: **CLOVNII** — ora 18 ● Teatrul „Bulandra". Sala din bd. Schitu Măgureanu nr. 1 (14.75.46): **SECRETUL FAMILIEI POSKET** — ora 18; sala Studio (11.95.44): **A TREIA ȚEAPĂ** — ora 18 ● Teatrul „Nottara" (59.60.70): **KARAMAZOVII** — ora 17.30; sala Studio: **EX** — ora 18.30 ● Teatrul Giulești. Sala Majestic (14.72.34): **ARTA CONVERSAȚIEI** — ora 18; sala Giulești (18.04.85): **BĂRBIERUL DIN SEVILLA** — ora 18 ● Teatrul de Comedie (16.64.60): **REGELE IOAN** — ora 18 ● Teatrul „C. Tănase". Sala Savoy (15.56.78): **SAVOY, SAVOY** — ora 18 ● Teatrul „Ion Creangă" (50.26.55): **VRĂJITORUL DIN OZ** — ora 18; **TOATE PÎNZELE SUS** — mîine, ora 9 ● Teatrul „Țăndărică". Sala Victoria (15.23.77): **VITEJII CETĂȚII BADE-BADE** — ora 15; sala din Piața Cosmonauților (11.12.04): **CARTEA CU JUCĂRII** — ora 15 ● Ansamblul Artistic Rapsodia Română (13.13.00): **MICUȚA DOROTHY** — ora 15; **BALTAGUL** — ora 18 ● I.A.T.C. studioul „Casandra" (15.72.59): **DALBUL PRIBEAG (premieră)** — ora 18.30 ● Circul „București" (10.41.95): **STELELE CIRCULUI** — ora 18.30

● **TEATRUL „C. TĂNASE"** anunță că spectacolele cu premiera **„Cavalerul risului"**, programate în zilele de 21, 22, 26, 27, 28 ianuarie, în sala din calea Victoriei nr. 174, vor începe la ora 18, în loc de ora 19 cum este specificat pe tichete.

FILME ● **EXPEDIȚIA** — Scala (11.03.72) — 9, 11, 13, 15, 17, 19; Favorit (45.31.70) — 9, 11, 13, 15, 17, 19; Gloria (47.46.75) — 9, 11, 13, 15, 17, 19 ● **CHIRIȚA ÎN IAȘI** — Volga (79.71.26) — 9, 11, 13, 15, 17, 19; Lira (31.71.71) 9 11, 13, 15, 17, 19 ● **MISTERELE BUCUREȘTILOR** — Dacia (50.35.94) — 9, 11, 13, 15, 17, 19 ● **MIRACOLUL** — Viitorul (10.67.40) — 15, 17, 19 ● **NIȘTE BAIEȚI GROZAVI** — Popular (35.15.17) — 15, 17, 19 ● **EVADAREA** — Munca (21.50.97) — 15, 17, 19 ● **CANTEMIR** — Arta (21.31.86) — 9, 11, 13, 15, 17, 19 ● **CĂLĂTORIE PESTE MĂRI** — Patria (11.86.25) — 9, 12, 15, 18 ● **SORA 13** — Luceafărul (15.87.67) — 8.30, 10.30, 12.45, 15, 17.15, 19.30; București (15.61.54) — 9, 11.30, 14, 16.30, 19; Feroviar (50.51.40) — 9, 11.15, 13.30, 16.15, 19; Cultural (83.50.13) — 9, 11, 13, 15, 17, 19 ● **MOMENT GLORIOS** — Victoria (16.28.79) — 9, 11, 13, 15, 17, 19 ● **PROGRAM DE DESENE ANIMATE** — Doina (16.35.38) 9, 11, 13 ● **TRANSPORT SECRET** — Doina (16.35.38) — 15, 17, 19 ● **UITĂ DACA POȚI!** — Timpuri Noi (15.61.10) — 9, 11, 13, 15, 17, 19 ● **SACRIFICIUL SUPREM** — Grivița (17.08.59) — 9, 11, 13, 15, 17, 19 ● **SENTINȚA SUSPENDATĂ** — Drumul Sării (31.28.13) — 15, 17, 19 ● **UNDE CURGE CURG REPEDE** — Pacea (71.30.85) — 9, 11, 13, 15, 17, 19

T.V. 19,00 Telejurnal: 19,25 Pe drumuri înfăptuirii noii revoluții agrare; 19,45 OPERA TOVARĂȘULUI NICOLAE CEAUȘESCU — AMPLE ORIZONTURI DESCHISE TEORIEI ȘI PRACTICII REVOLUȚIONARE ● Sentimentul înălțător al istoriei glorioase a poporului nostru; 20,05 Laureați ai Festivalului național „Cîntarea României"; 20,35 Tinerețe, educație, spirit revoluționar; 20,55 Film serial „Jane Eyre". Ultima parte; 21,50 Telejurnal.

Poziția României, concepția și considerentele președintelui Nicolae Ceaușescu cu privire la edificarea securității și întărirea cooperării în Europa

prezentate de ministrul român al afacerilor externe

Luînd cuvîntul în cadrul lucrărilor întîlnirii finale a reprezentanților statelor participante la Reuniunea Conferinței pentru Securitate și Cooperare în Europa (C.S.C.E.), ministrul român al afacerilor externe, Ioan Totu, a spus :

Domnule președinte,
Stimați reprezentanți,

În legătură cu încheierea lucrărilor Reuniunii general-europene de la Viena, am onoarea să vă prezint poziția Republicii Socialiste România, concepția și considerentele președintelui Nicolae Ceaușescu cu privire la edificarea securității și întărirea cooperării în Europa, ca parte integrantă a realizării unei păci trainice și dezvoltării colaborării multilaterale în întreaga lume.

Problemele securității și cooperării în Europa ocupă un loc de prim ordin în activitatea internațională a României. După cum este cunoscut, încă de la începuturile procesului C.S.C.E. și semnarea Actului final de la Helsinki în 1975, România a desfășurat o activitate susținută pentru creșterea încrederii, a securității și cooperării pe continent, în direcția dezarmării, înțelegerii și conlucrării rodnice între toate popoarele europene.

În concordanță cu aceste poziții fundamentale, România a luat parte și la lucrările Reuniunii de la Viena, cu dorința, așa cum menționa recent președintele României, Nicolae Ceaușescu, ca înțelegerile convenite „să asigure o colaborare egală în Europa, să ducă la o Europă unită în diversitatea orînduirilor sociale, a națiunilor libere și independente, care să respecte orînduirea socială, năzuințele, tradițiile și felul de muncă al fiecărei națiuni".

Apreciem că, pe ansamblu, prin eforturile tuturor statelor, Reuniunea de la Viena a reușit să adopte unele prevederi importante a căror traducere în viață va fi de natură să contribuie la o mai bună înțelegere și colaborare între popoarele noastre, la întărirea păcii și securității în Europa. Acordăm o mare însemnătate reafirmării necesității respectării stricte și neabătute în relațiile dintre state a tuturor principiilor înscrise în Actul final de la Helsinki, instituirii unui nou for de negocieri privind forțele armate și armamentele convenționale în Europa și reluării negocierilor pentru adoptarea de noi măsuri de încredere și securitate, altor prevederi menite să ducă la dezvoltarea cooperării în domeniile economic, tehnico-științific, al culturii, educației și umanitar.

Problema care se pune acum este ca, în etapa următoare, să acționăm pentru ca aceste măsuri și prevederi să ducă mai departe cauza întăririi securității și cooperării pe continent, să asigure dezvoltarea înțelegerii și conlucrării între țările noastre.

Domnule președinte,

România consideră că înfăptuirea securității și colaborării în Europa trebuie să se întemeieze pe principiile deplinei egalități în drepturi, respectului independenței și suveranității naționale, neamestecului în treburile interne și avantajului reciproc, ale dreptului fiecărui popor de a-și hotărî de sine stătător calea dezvoltării sale economico-sociale. Aceste principii sînt confirmate de viață, de întreaga experiență internațională, ca fiind singurele în măsură să asigure dezvoltarea de relații normale între state, pacea și progresul tuturor națiunilor. În acest sens, considerăm că reafirmarea în documentul final a necesității respectării dreptului fiecărui stat de a-și alege și dezvolta în mod liber sistemul său politic, social, economic și cultural răspunde unei cerințe fundamentale a cooperării și întăririi securității în Europa, a promovării relațiilor prietenești, pe bază de respect reciproc, între statele continentului.

Problema cardinală a continentului european, ca de altfel a întregii lumi, este acumularea masivă de armamente, pericolul pe care îl prezintă înarmarea nucleară pentru însăși existența vieții pe pămînt.

Deși în ultimul timp s-au înfăptuit unii pași pozitivi pe calea dezarmării și a soluționării politice a unor conflicte, în lume nu s-a produs încă o schimbare radicală ; a continuat cursa înarmărilor, în primul rînd sub forma modernizării și perfecționării armamentului nuclear, chimic și convențional.

De aceea, România acordă o mare însemnătate hotărîrii de începere a negocierilor pentru reducerea forțelor armate și armamentelor în Europa și de reluare a negocierilor pentru adoptarea de noi măsuri de încredere și securitate.

Ținînd seama de evoluțiile intervenite în producerea armelor de distrugere în masă și a armelor convenționale, de pericolul mare pe care îl prezintă armele nucleare, România consideră că trecerea la dezarmarea generală și totală, care să cuprindă simultan toate categoriile de arme, constituie obiectivul major al etapei actuale.

Securitatea în Europa nu poate fi asigurată prin acumularea și perfecționarea de arme nucleare, chimice sau convenționale și nici prin așa-numita „descurajare nucleară" sau alte concepții care promovează cursa înarmărilor. Dimpotrivă, securitatea se poate realiza numai prin dezarmare, în toate domeniile, prin interzicerea și eliminarea tuturor armelor de distrugere în masă, în primul rînd nucleare, prin reducerea substanțială a armamentelor convenționale, a forțelor și cheltuielilor militare. În acest fel securitatea va fi egală pentru toate statele, se va înlătura orice posibilitate de șantaj cu folosirea unei arme sau alteia, cu folosirea forței și amenințării cu forța din partea unui stat asupra altuia.

De pe această poziție, România va participa activ la lucrările Conferinței pentru dezarmare de la Geneva, precum și la negocierile privind dezarmarea convențională în Europa.

Considerăm, de asemenea, că interesele colaborării în Europa reclamă să se acționeze susținut pentru adoptarea și punerea în practică a unor măsuri cît mai angajante și concrete de lărgire a cooperării în producție și tehnico-științifice, a transferului de tehnologie, pentru eliminarea restricțiilor și obstacolelor discriminatorii în calea schimburilor comerciale și economice între statele participante. În acest scop vor trebui folosite activ reuniunile convenite în aceste domenii.

Asigurarea unui asemenea curs în relațiile economice și tehnico-științifice, domeniu care a fost în bună măsură neglijat în cadrul activităților de pînă acum ale C.S.C.E., reprezintă un element esențial al continuării și dezvoltării procesului general-european pe o bază echilibrată.

Este necesar, după părerea noastră, să se acționeze mai hotărît, cu spirit de răspundere pentru dezvoltarea schimburilor și cooperării economice între țările noastre, ca și cu alte țări ale lumii, avînd în vedere potențialul economic și tehnico-științific al țărilor participante.

Reafirmăm, și în acest cadru, voința României de a participa activ la dezvoltarea colaborării economice, tehnico-științifice și în alte domenii între toate statele europene, hotărîrea ei de a-și aduce întreaga contribuție la promovarea fermă a unor relații întemeiate trainic pe deplină egalitate și respect reciproc, care să aibă ca obiectiv fundamental asigurarea progresului economic și social al fiecărei națiuni, dezvoltarea sa suverană, liberă și independentă.

Domnule președinte,

Un obiectiv major al întregii politici a României este realizarea deplină a drepturilor și libertăților fundamentale ale omului, pentru toți cetățenii țării, fără nici o deosebire.

Dezvoltarea susținută a industriei, a celorlalte ramuri ale economiei, repartizarea rațională a forțelor de producție pe întreg cuprinsul țării asigură pentru toți cetățenii condiții de muncă și viață egale, înfăptuirea efectivă a drepturilor fundamentale la muncă, la educație și formare profesională, la locuință, la ocrotirea sănătății, la realizarea veniturilor după muncă, fără deosebire de sex, religie, naționalitate. Totodată, în România s-a creat și funcționează un cadru instituțional de largă și reală democrație, care asigură participarea nemijlocită a întregului popor la organizarea și conducerea întregii societăți.

Nu am avut în vedere să mă refer în cuvîntul meu la poziția și la situația din diferite țări participante. Regretăm că reprezentantul Statelor Unite ale Americii a adoptat o poziție contrară spiritului de la Helsinki, contrară spiritului de înțelegere și colaborare dintre toate statele, fără deosebire de orînduire socială. De aceea, mă simt obligat să mă refer la unele din problemele pe care le-a ridicat.

Din cele declarate aici de reprezentantul Statelor Unite ale Americii, rezultă că acesta nu este interesat în dezvoltarea relațiilor cu țările socialiste — respectîndu-se orînduirea socială din aceste țări — ci în slăbirea pozițiilor socialismului și de aceea recurge la tot felul de denaturări, la prezentarea deformată a realităților din unele țări socialiste, inclusiv din România.

Se pare că secretarul de stat al Statelor Unite ale Americii ar vrea să dea certificat de bună conduită privind realizarea socialismului într-o țară sau alta, după dorința sa și a cercurilor pe care le reprezintă, făcînd aceasta, fără îndoială, nu din intenția de consolidare și întărire a socialismului, ci cu scopul de slăbire a țărilor socialiste. După cum a reieșit din declarațiile reprezentantului S.U.A., România nu se află printre țările care construiesc socialismul după placul domniei sale.

Doresc să reamintesc și în acest cadru că România nu a cerut permisiunea nimănui în alegerea căilor de construcție a socialismului și realizează aceasta în conformitate cu legile generale sociale, cu realitățile din România, cu dorința și voința unanimă a poporului român. Respingem încercările de denigrare a politicii economico-sociale din țara noastră și de prezentare denaturată a realităților din România.

Nu ne-am întîlnit în acest forum pentru a analiza și pune în discuție situația din diferite țări, deși ar fi multe de spus despre lipsa locurilor de muncă pentru o bună parte a populației și, în special, pentru tineret, despre lipsa de locuințe, despre adîncirea decalajului dintre săraci și bogați și alte probleme social-economice grave, care afectează viața a milioane de oameni, inclusiv din Statele Unite ale Americii, așa cum rezultă chiar din datele oficiale publicate în S.U.A. De asemenea, ar fi multe de spus despre politica de jefuire a țărilor în curs de dezvoltare promovată de cercurile financiare internaționale și chiar de unele state, care lovește în interesele popoarelor, lipsindu-le de condiții elementare de viață.

Am dori ca problemele sociale, ale libertăților democratice, ale drepturilor fundamentale ale tuturor oamenilor, inclusiv ale naționalităților, să fie soluționate în toate țările, cel puțin la nivelul la care au fost rezolvate și asigurate în România. Aceasta ar constitui un mare pas înainte spre echitate, spre progresul și prosperitatea tuturor popoarelor, spre colaborare și pace.

Regretăm că în documentul Reuniunii de la Viena nu au fost înscrise, ca angajamente ferme ale statelor, unele propuneri ale României privind drepturile fundamentale ale omului, cum sînt : asigurarea de locuri de muncă pentru fiecare cetățean al țării și în primul rînd pentru tineret ; lichidarea șomajului ; formarea profesională și ridicarea nivelului de pregătire a tineretului ; satisfacerea necesarului de locuințe pentru toți membrii societății ; eliminarea inegalităților dintre bărbați și femei pe plan economic și social.

De asemenea, faptul că în documentul final nu se reflectă în mod corespunzător angajamentul statelor pentru instruirea și educarea oamenilor pe baza cuceririlor științei și tehnicii, pentru lărgirea orizontului lor general de cunoaștere și formare a unei conștiințe bazate pe știință și cultură este în contrast cu cerințele obiective ale epocii contemporane. În acest context, menționăm și faptul că unele prevederi introduse în acest document, sub pretextul așa-ziselor preocupări pentru circulația liberă a persoanelor și libertățile religioase, nu sînt în concordanță cu principiile și spiritul Actului final de la Helsinki, cu realitățile epocii în care trăim, contravin unor norme și reglementări internaționale la care au aderat statele. Delegația română a prezentat, în cursul lucrărilor reuniunii, ca și cu ocazia adoptării documentului final, prin declarația făcută, observațiile și rezervele sale concrete față de unele prevederi din acest document.

Reafirmăm și în acest cadru poziția fermă a României că toate prevederile documentului final, așa cum se menționează în însuși cuprinsul său, vor trebui aplicate în cadrul constituțional, al legislației și reglementărilor interne din fiecare țară, al tradițiilor și condițiilor sale specifice și, totodată, în spirit de cooperare, cu respectarea strictă a principiilor relațiilor dintre statele participante.

*

Domnule președinte,

România este hotărîtă să conlucreze activ cu celelalte țări și popoare pentru traducerea în viață a principiilor și obiectivelor stabilite în Actul final, pentru ca procesul general-european să se dezvolte în direcția întăririi încrederii, respectului reciproc, înțelegerii și conlucrării rodnice între state suverane, independente și egale în drepturi. Aceste cerințe vor trebui respectate cu strictețe și în organizarea și desfășurarea viitoarelor întîlniri și reuniuni, a oricăror acțiuni ce vor avea loc în cadrul C.S.C.E.

Continuarea eforturilor noastre în această direcție răspunde intereselor popoarelor continentului, cauzei păcii, progresului și civilizației.

★

În cadrul lucrărilor de miercuri au mai luat cuvîntul miniștrii de externe ai R.S. Cehoslovace, R.P. Polone, Spaniei, Danemarcei, R.P. Ungare, R.F. Germania, Monaco, Portugaliei, Irlandei, Suediei, Iugoslaviei.

INFORMAȚIA Pe tot GLOBUL

PREȘEDINTELE GUATEMALEI, Vinicio Cerezo, va efectua, începînd de vineri, un turneu prin cele cinci capitale centro-americane cu scopul realizării unui consens al șefilor de stat respectivi privind data viitoarei reuniuni la nivel înalt, informează agenția Prensa Latina.

Reuniunea, programată inițial pentru zilele de 15 și 16 ianuarie și ulterior amînată, urmează să evalueze stadiul punerii în aplicare a prevederilor acordurilor Esquipolas II de instaurare a păcii în America Centrală.

MINIȘTRII COMERȚULUI din Japonia, S.U.A., Canada și țările membre ale Pieței Comune se vor întîlni probabil la sfîrșitul lunii aprilie — începutul lunii mai pentru a discuta aspecte ale evoluției comerțului internațional și, mai cu seamă, chestiunile legate de echilibrarea schimburilor dintre ele. Surse nipone citate de agenția Kyodo au declarat că în cursul primăverii acestui an va avea loc și o conferință ministerială CEE — Japonia. După cum se știe, între Japonia și partenerii ei comerciali occidentali există serioase dispute legate de menținerea unui excedent comercial nipon important.

DATORIA EXTERNĂ A MEXICULUI s-a ridicat anul trecut la 106,142 miliarde de dolari, fiind a doua ca mărime (după Brazilia) între țările în curs de dezvoltare — relevă periodicul mexican „El Financiero", citat de agenția E.F.E. Pentru plata serviciului datoriei externe a țării au fost destinate peste 16 miliarde de dolari.

ÎNTR-UN RAPORT al grupului de experți occidentali reuniți în „Asociația pentru dialogul interamerican" este criticată politica S.U.A. față de America Latină în problema datoriilor externe. Grupul respectiv a atras, de asemenea, atenția că actuala criză a datoriei externe din America Latină poate provoca și probleme de ordin politic, cerînd, în context, țărilor creditoare să sprijine procesul de dezvoltare economică al statelor latino-americane, transmite agenția Taniug.

ANUL TRECUT, în Coreea de Sud au avut loc 6 920 demonstrații, mitinguri și alte acțiuni ale studenților și ale grupărilor progresiste, în cadrul cărora participanții s-au pronunțat pentru independența țării, pentru democratizarea structurilor politice, pentru reunificarea patriei — informează ziarul „Chosom Ilbo" din Seul, citat de A.C.T.C. Potrivit unei anchete efectuate de ziarul amintit, împotriva demonstranților au fost concentrate mari forțe polițienești care au folosit mijloace de represiune dintre cele mai brutale și au operat mii de arestări.

DE LA SEMNAREA la 22 decembrie a acordurilor privind instaurarea păcii în Africa de sud-vest, regimul rasist de la Pretoria și-a sporit efectivele militare din Namibia — a declarat Ernest Tjiriange, secretar al S.W.A.P.O. pentru probleme juridice într-un interviu acordat la Luanda și citat de agenția Nampa. Retrăgîndu-și trupele din sudul Angolei, R.S.A. le-a masat în Namibia, unde continuă să efectueze incorporări cu forța în rîndul tinerilor namibieni, a spus el.

REPREZENTANȚI ai Tunisiei, Marocului, Algeriei, Marii Jamahirii Arabe Libiene Populare Socialiste și Mauritaniei participă la lucrările unui simpozion regional avînd drept temă cooperarea științifică și tehnică intermaghrebiană.

GUVERNUL R.F.G. a hotărît intensificarea luptei împotriva traficului de droguri. În cadrul unei ședințe a cabinetului a fost adoptată o hotărîre cu privire la întărirea colaborării cu alte state în acest domeniu, precum și la intensificarea controlului asupra utilizării unor produse chimice din care pot fi fabricate stupefiante.

UN GRAV ACCIDENT DE CIRCULAȚIE în care și-au pierdut viața 40 de persoane a avut loc în Nigeria, scrie cotidianul nigerian „Daily Star". O cisternă cu benzină a lovit un autobuz cu pasageri. În urma impactului, ambele autovehicule s-au răsturnat și au luat foc.

Redacția și administrația : cod 70711, str. Brezoianu nr. 23—25, sector 1, of. P.T.T.R. 1, Centrala telefonică 13.27.77, Secția scrisori — juridic : 13.27.73. Publicitatea cod 70709 str. 13 Decembrie 26, sector 1, of. P.T.T.R. 1, telefon 14.15.16. Abonamentele se fac la toate oficiile poștale și difuzorii din întreprinderi și instituții. Cititorii din străinătate se pot abona prin ROMPRESFILATELIA, Sectorul export-import presă P.O. Box 12—201, telex 10376 prefix București, calea Griviței nr. 64—66. Tiparul I.P. „Informația" 1 2 3 4

PROLETARI DIN TOATE ȚĂRILE, UNIȚI-VĂ!

INFORMAȚIA Bucureștiului

ZIAR AL COMITETULUI MUNICIPAL BUCUREȘTI AL P.C.R. ȘI AL CONSILIULUI POPULAR AL MUNICIPIULUI BUCUREȘTI

ANUL XXXVI – Nr. 10 956 | 4 PAGINI – 50 BANI | Vineri 20 ianuarie 1989

În spiritul sarcinilor și indicațiilor secretarului general al partidului

PRODUCȚIA DE EXPORT – REALIZATĂ INTEGRAL, LIVRATĂ ÎN AVANS

Toate comenzile din ianuarie, finalizate în primele două decade

– experiența colectivului de la Întreprinderea mecanică pentru industria ușoară demonstrează că prin bună organizare asemenea rezultate pot fi și trebuie permanentizate

Îndeplinirea ritmică, integrală, din prima lună a anului, a sarcinilor de plan la toți indicatorii impune, ca o condiție esențială, realizarea exemplară a producției fizice, în primul rînd a celei de export. Definită prin prisma cerințelor majore ale dezvoltării în ritm susținut a întregii noastre economii, drept sarcină prioritară, producția destinată pieței externe trebuie să concentreze energiile fiecărui colectiv de muncă. Din această perspectivă este necesar, așa cum a cerut secretarul general al partidului, tovarășul Nicolae Ceaușescu, la recenta ședință a Comitetului Politic Executiv al C.C. al P.C.R., să fie luate măsuri ferme în toate unitățile pentru ca, prin organizarea temeinică a activității, să se rezolve operativ toate problemele de care depind realizarea în avans a producției de export, onorarea ireproșabilă a fiecărei comenzi. Organele și organizațiile de partid, consiliile oamenilor muncii din întreprinderi au, prin urmare, datoria de prim ordin să acționeze cu maximă promptitudine pentru îndeplinirea neabătută a programelor de export.

Întreprinderea „Electromagnetica". O nouă centrală telefonică automată, cu 700 numere, este verificată în detaliu înaintea livrării la beneficiar Foto : Lucian SIMION

Acum, la finalul celei de a doua decade a lunii ianuarie, la *Întreprinderea mecanică pentru industria ușoară* se ambalează, în vederea expedierii către un beneficiar extern, 5 laminoare pentru fuior in.

— Fiecare laminor este un utilaj complex, compus din cîteva mii de piese, iar grupul celor cinci laminoare gata de livrare alcătuiesc, în cadrul filaturilor, o linie tehnologică distinctă — ne explică tovarășa *Steluța Andrei*, șeful biroului de resort. Sînt ultimele utilaje înscrise în graficul producției de export pentru ianuarie. Așa cum a indicat secretarul general al partidului, devansăm în fiecare lună execuția comenzilor externe prin asigurarea din vreme a necesarului de materiale și menținerea, între atelierele primare, de prelucrări și montaj, a unui

Nicolae COȘOVEANU

(Continuare în pag. a II-a)

ÎNFĂPTUIM TEZELE ȘI ORIENTĂRILE CUPRINSE ÎN STRĂLUCITA OPERĂ A TOVARĂȘULUI NICOLAE CEAUȘESCU

Democrația muncitorească-revoluționară: Participare, răspundere, faptă

O realitate definitorie a anilor socialismului și, mai cu seamă, a epocii inaugurate de memorabilul forum al comuniștilor români din vara istorică a anului 1965, o reprezintă afirmarea și consolidarea unor structuri larg democratice, care asigură participarea nemijlocită a tuturor oamenilor muncii la decizia socială, la conducerea întregii activități. „Dezvoltarea largă a formelor democratice de conducere — sublinia tovarășul NICOLAE CEAUȘESCU în magistrala Expunere rostită la ședința comună a Plenarei C.C. al P.C.R., a organismelor democratice și organizațiilor de masă și obștești — participarea tuturor claselor și categoriilor sociale la conducerea tuturor ramurilor de activitate, la elaborarea politicii interne și externe constituie factorul fundamental pentru edificarea cu succes a noii orînduiri sociale". Experiența acestor ani de măreție împliniri socialiste validează cu putere faptul că la temelia tuturor izbînzilor națiunii noastre se află tocmai implicarea directă a producătorilor, proprietarilor și beneficiarilor avuției naționale, în procesul vast, complex, de transformare revoluționară a societății. Purtînd încă de la instituirea sa însemnele gîndirii creatoare a marelui strateg al înaintării patriei spre cele mai înalte culmi de civilizație și progres, tovarășul Nicolae Ceaușescu, sistemul democrației socialiste românești — unic în felul său — își dovedește în practică înaltele sale virtuți, asigurînd pretutindeni valorificarea superioară a înțelepciunii colective a maselor, unirea, într-un puternic șuvoi, a energiilor revoluționare, în vederea sporirii neîncetate a eficienței economice și sociale a întregii activități. Sînt adevăruri fundamentale ce se regăsesc — așa cum rezultă și din opiniile participanților la ancheta noastră — în viața, în activitatea tuturor colectivelor muncitorești.

(Continuare în pag. a III-a)

130 DE ANI DE LA FORMAREA STATULUI NAȚIONAL ROMÂN PRIN UNIREA MOLDOVEI ȘI MUNTENIEI

Act istoric, sub semnul continuității luptei poporului român pentru libertate și unitate

Epocile istoriei românești, fără excepție, înregistrează momente de prim-plan ale luptei pentru conservarea ființei sale de sine stătătoare. Sînt momente de făuriri cardinale, care alcătuiesc elemente de osatură ale existenței noastre naționale. Unirea țărilor românești Moldova și Muntenia, pecetluită acum 130 de ani, în istoricul 24 Ianuarie 1859, se fixează în analele luptelor și biruințelor noastre ca operă cu rol și semnificații epocale. Este întîia făurire național-statală din evul mediu românesc, care poartă în substanța ei intimă gîndirea și aspirațiile de unitate ale generațiilor anterioare și devine piatră unghiulară a reîntregirii naționale, a regenerării țării pe un făgaș modern, ce avea să conducă la edificarea unei orînduiri în consens deplin cu opțiunile fundamentale ale poporului. **„De realizarea Unirii** — arată tovarășul Nicolae Ceausescu, secretarul general al partidului — **sînt legate existența statului național român, a națiunii române, progresul său economico-social și înaintarea pe calea construcției socialiste, participarea României la politica internațională de colaborare egală cu toate statele".**

Toate elementele care fac din unirea politică-statală o permanență a istoriei noastre — comunitatea de obîrșie, de limbă și cultură, omogenitatea structurii social-economice a societății, unitatea de gînd, de vocație și de acțiune în istorie — se regăsesc dintotdeauna la oamenii pămîntului strămoșesc, sînt o trăsătură vie a identității și individualității lor. Se poate vorbi, astfel, la poporul nostru de acel fond integral de unitate care l-a însoțit prin vremuri și care s-a

NICOLAE RAUȘ

(Continuare în pag. a III-a)

Prin munca avîntată a constructorilor se conturează pe harta orașului

Lacul din zona Văcărești

...Deocamdată, peisajul înconjurător este dominat de imaginea buldozerelor și excavatoarelor în acțiune, a instalațiilor care „fabrică" ecrane etanșe, pînă la 25 m adîncime, pentru introducerea gelului-beton. Pe locul viitorului lac, pămînt argilos, înghețat, cîte un copac... De la înălțimea la care ne aflăm, se profilează, nu prea departe, blocurile din Olteniței și Văcărești. Pe șoseaua Vitan-Bîrzești, trece șirul neîntrerupt al mașinilor. De jur-împrejur panourile pe care stă înscris „D"-ul devenit atît de familiar bucureștenilor. El indică existența unui nou și amplu șantier: cel de amenajare și execuție a lacului din zona Văcărești, important obiectiv din salba celor menite să confere Capitalei un înalt grad de urbanizare și modernizare, de frumusețe, un microclimat corespunzător. Ne însoțește inginerul Petre Marinescu, directorul tehnic al Întreprinderii de Amenajare Complexă și Exploatare a rîului Dîmbovița:

— Viitorul lac — ne spune — cu o suprafață de 152 ha și cu o capacitate de 10 milioane mc. apă este amplasat într-un perimetru orășenesc supus unor lucrări de deose-

Ileana COMAN

(Continuare în pag. a II-a)

Foto : Lucian CRIȘAN

Toate comenzile din ianuarie, finalizate în primele două decade

(Urmare din pag. 1)

decalaj care să ne permită realizarea întregii producții de export în primele două decade.

Procedînd în acest fel, prin avansul cîștigat lună de lună, colectivul de la Î.M.I.U. a depășit în anul trecut sarcinile de plan la export cu 10 la sută, avînd capacitatea de a prelua operativ orice comandă suplimentară. În momentul de față. cea mai mare parte din reperele și subansamblurile produselor cu termene scadente în februarie au fost introduse în fabricație și deja executate. În secția de montaj, unde a început asamblarea unor utilaje din „portofoliul" lunii viitoare, organizarea temeinică a fabricației, cunoașterea în detaliu la fiecare loc de muncă a sarcinilor de export și urmărirea realizării lor pe bază de fișe cu mențiunea „E" (export) asigură randamente sporite în toate fazele fluxului tehnologic. Aici, alături de încă 5 laminoare, modernizate la sfîrșitul anului trecut, se mai află în fază finală de montaj două filtre mecanice, un schimbător cationic și o stație pentru dedurizare a apei tip SD-120. Și, după cum ne spunea inginerul *Florian Trocan*, șeful serviciului producție, vor fi gata de ambalare în următoarele zile și aceste utilaje. Alte două laminoare, cîteva mașini de metrat, dublat și pliat, de control materiale textile prind contur pe acest flux al montajului în care acționează de cîteva luni un număr sporit de echipe specializate în producția de export. Două dintre aceste echipe, constituite din cîte zece lăcătuși-montatori. lucrează acum la laminoarele pentru in. Ei au fost selecționați din rîndul celor mai buni muncitori și „rodați", cum spun oamenii de aici, de maistrul principal *Ionel Dimcea*.

— Am cunoscut exigențele beneficiarilor externi nu doar la recepția acestor utilaje, aici la noi, ci și direct, în timpul funcționării lor, cînd am asigurat service-ul — ne spune maistrul Dimcea. Cunosc în același timp și potențialul de care dispunem pentru a satisface cerințele și exigențele sporite pentru asemenea utilaje de mare complexitate tehnică, bine apreciate. De aceea, am susținut hotărîrea extinderii și diversificării fabricației lor.

În acest sens, pentru menținerea unui ritm susținut de lucru în execuția tuturor produselor din nomenclatorul pentru piața externă (înnoit în proporție de 85 la sută în ultimii trei ani) se derulează grafice riguros urmărite, zi de zi, pe tot fluxul de fabricație. În secția de prelucrări mecanice, maistrul *Gheorghe Luță* ne arăta la rîndul lui, cînd și cu ce avans, dinainte stabilit, vor ajunge la montaj piesele care se execută aici în această ultimă decadă a lunii ianuarie.

— Cu analiza graficelor de livrări, începem și încheiem fiecare schimb de lucru — preciza el. Așa se procedează și la analizele operative care se țin zilnic cu toate secțiile și atelierele întreprinderii.

În secția turnătorie, întrebîndu-l pe maistrul *Ilie Dumitru* ce raportează formația pe care o conduce la finele decadei a doua am notat, printre altele : conform graficului — turnarea a încă 4 batiuri pentru laminoare, terminarea pregătirilor pentru formarea și turnarea unui lot de piese pentru mașini de metrat, dublat și pliat și, în avans, turnarea a încă 6 repere pentru laminoare.

Prin astfel de măsuri tehnico-organizatorice, puternic stimulați de sporurile de venituri obținute ca urmare a aplicării măsurilor din cadrul noii acțiuni de majorare a retribuțiilor și de prevederile legii adoptate în vederea creșterii producției de export și a exportului, colectivul de oameni ai muncii de la Întreprinderea mecanică pentru industria ușoară este hotărît să depășească cu cel puțin 10 la sută încă din semestrul întîi al anului sarcinile ce îi revin la producția pentru piața externă. O elocventă dovadă a acestei angajări este bilanțul primelor două decade care consemnează realizarea integrală a sarcinilor de plan pentru luna ianuarie.

Un nou produs realizat la Întreprinderea de calculatoare

Sistem electronic de pontaj

Acționînd susținut pentru înfăptuirea exemplară a sarcinilor de plan, colectivul *Întreprinderii de calculatoare electronice* acordă o deosebită atenție înnoirii fabricației, proiectării și asimilării de produse noi, cu înalți parametri tehnico-funcționali și calitativi, în concordanță cu cerințele progresului tehnic, cu exigențele deosebite ale pieței internaționale în acest domeniu. Din primele zile de lucru ale acestui an, pe liniile de asamblare și integrare ale modernei unități se află o serie de produse noi — sisteme, calculatoare, videoterminale — cu aplicații dintre cele mai diverse, prin care tehnica de calcul contribuie la organizarea și optimizarea proceselor industriale, îmbunătățirea și sporirea randamentului în munca de cercetare și proiectare, în învățămînt și în alte sectoare. Una dintre aceste noutăți, prin domeniul de utilizare, este de un larg interes pentru organizarea muncii în toate întreprinderile și instituțiile. Este vorba de *sistemul electronic de pontaj*, realizare a atelierului de proiectare condus de inginerul Irinel Codreanu. Acest sistem înlocuiește mijloacele clasice cu ceas de pontaj, cartoane cu înscripționări și întregul lanț de fișe și borderouri, de urmărire, înlătură erorile ce pot apărea în cazul completării manuale a fișelor de prezență. Avînd în configurație un microcalculator pentru calcule economice (FELIX CCE—B), terminale de pontaj cu dublu acces, precum și un bloc de alimentare cu protecție la întreruperea tensiunii de rețea, sistemul asigură automat pontajul la intrarea și ieșirea din întreprindere, obținerea, la cerere, a unor date și evidențe despre prezența la lucru, orele efectuate, absențe, învoiri, concedii, la nivel de schimb, zi, săptămînă, pentru un sector mai mic sau mai mare de activitate. Să mai reținem că operația propriu-zisă de pontaj se realizează facil, cu ajutorul unei legitimații — cu perforații pentru 99.999 de combinații — care este introdusă în fanta terminalului.

Primul sistem electronic de pontaj funcționează în momentul de față chiar la Întreprinderea de calculatoare electronice, înscriindu-se ca o măsură înfăptuită în cadrul programului de perfecționare a organizării și modernizare a producției. **(V. Constantinescu).**

Actualitatea culturală

EMINESCIANĂ. La Liceul Industrial nr. 2 a avut loc o manifestare dedicată poetului național în anul centenarului intrării sale în eternitate. Au luat cuvîntul conf. univ. dr. Florin Mihăilescu și publicistul Ion Andreiță ; actorii Ion Caramitru și Mariana Buruiană au recitat din creația eminesciană. Biblioteca „C. Dobrogeanu-Gherea", a organizat, la Liceul Industrial nr. 33, o expunere susținută de dr. Roxana Sorescu, cercetător științific la Institutul de Istorie și Teorie Literară „G. Călinescu", despre editarea operei celui mai mare poet român. A recitat actrița Rodica Sanda Țuțuianu

„MUZICA ROMÂNEASCĂ ÎN ACTUALITATE". Cel de-al X-lea program din ciclul organizat de Filarmonica „George Enescu" la Ateneul Român include (luni, ora 18) pagini din creația lui Paul Constantinescu, Doina Nemțeanu, Sorin Lerescu, Cristea Zalu, Mihai Moldovan, Aurel Popa, Vasile Timiș, Liana Alexandra, Anatol Vieru. Interpretează apreciați soliști instrumentiști, precum și Cvartetul „Clasic", ansamblurile „Omnia" și „Camerata" (dirijor: Iosif Ion Prunner). Comentează Șerban Nichifor.

GRAVURA FRANCEZĂ CONTEMPORANĂ. La etajul „Căminului Artei" poate fi cunoscută, începînd de astăzi, o expoziție de „Gravură franceză contemporană", cuprinzînd 39 de litografii de autori celebri, ca Picasso, Miró, Duffy, Chagall ș.a.

PENTRU MELOMANI. Sala Dalles va găzdui, luni, ora 17, în ciclul „Muzica — mijloc de educație patriotică", expunerea compozitorului și muzicologului Doru Popovici, despre evoluția creației muzicale românești în anii noștri. Va urma un recital de muzică și poezie patriotică și revoluționară susținut de apreciați soliști și actori bucureșteni.

APARIȚII EDITORIALE. În Editura Minerva a apărut contribuția intitulată „Idealul unității naționale în cultura română", de Alexandru Dobre. În Editura Academiei au văzut lumina tiparului „Memoriile Secției de științe istorice", (seria IV, tomul X, 1985), redactate de un colectiv al cărui responsabil este acad. Ștefan Pascu

EXPOZIȚII. Un grup de tineri absolvenți ai Institutului de Arte Plastice expun pictură, sculptură, grafică și artă decorativă în galeria „Eforie" (str. Eforiei nr. 4). „Florile griului" se intitulează expoziția de artizanat în pai aparținînd lui Ion Cristache, deschisă în sala din str. Eforiei nr. 8.

„BIJUTERII CAMERALE". Orchestra simfonică a Radioteleviziunii Române va prezenta, duminică, ora 18, în studioul din str. Nuferilor nr. 62, un concert cuprinzînd lucrări de Mozart, Puccini, Saint-Saëns, Ponchielli, Wieniawski, Mihai Moldovan.

PRINCIPALII INTERPREȚI din opereta „Prințesa circului" de Kalman, vor fi, luni, ora 18, în Sala Mică a Naționalului : Liliana Pagu, Eugen Savopol, Dimitrie Dunea, Margareta Niculescu, Virgil Bojescu.

ÎN PREGĂTIRE, LA TEATRUL MIC. Jucată cu succes în urmă cu un deceniu, comedia „Pluralul englezesc" de Alan Ayckbourn, reputat dramaturg englez contemporan, va fi reluată în curînd la Teatrul Mic. Pus în scenă de Sanda Manu, spectacolul va fi susținut de Mitică Popescu, Tatiana Iekel, Rodica Tapalagă, Vistrian Roman, Simona Măicănescu, Dan Condurache.

B. IOAN

Lacul din zona Văcărești

(Urmare din pag. 1)

bită anvergură. În imediata apropiere se va afla un nou și mare parc (50 ha) — și el în curs de amenajare. Conturul lacului urmărește șoseaua Vitan-Bîrzești pînă la podul Vitan, albia Dîmboviței pînă spre podul Mihai Bravu, calea Văcărești. Utilizăm, în conformitate cu proiectul elaborat la I.C.E.P.E.G.A. — de către un colectiv condus de ing. Constantin Sofronie — aceleași soluții de execuție ca și la lacul Dîmbovița, unde ele și-au probat pe deplin eficiența.

Apa va proveni din acumularea de la Mihăilești, de pe Argeș, printr-o aducțiune de circa 25 km. Un debit de 2 mc./secundă va asigura umplerea și împrospătarea lui, iar apa din aducțiune va putea servi și ca resursă de apă industrială ; pînă în prezent au fost executate cele două „terminale", respectiv „priza" de la Mihăilești și intrarea în lac. Între rîul Dîmbovița și dig se menține un splai cu două fire de circulație.

Pe șantier : vechi cunoștințe, oamenii cu experiență care au participat și la „nașterea" lacului Dîmbovița, în valea unde curgea — ne aducem bine aminte — un firișor modest de apă, un pîrîu sărac, de cîmpie secetoasă, precum și la amenajarea noii albii a rîului pe tot traseul său bucureștean. Muncitori, maiștri și ingineri din Șantierul național al tineretului : oameni ce construiesc o capitală tînără, pe măsura visurilor și aspirațiilor noastre, a puterii de muncă și a înaltei lor capacități de creație, ca dimensiuni ale unei tinereți entuziaste, puternice, viguroase.

— Astăzi turnăm primele betoane pentru protecția terasei dinspre șoseaua Olteniței — ne spune inginerul Emil Hagi, șeful brigăzii complexe de la lacul din zona Văcărești. Depunem toate eforturile pentru a menține un ritm susținut. Execuția terasamentelor, a ecranelor de etanșare la diguri, a grinzilor de ghidaj pentru aceste ecrane se desfășoară din plin. Pînă acum a fost realizat circa 50 la sută din sistemul de drenaj al lacului.

— Ce rol are acest dren ?

— Pe tot perimetrul lacului, el va colecta apele de infiltrație — intervine în discuție inginerul Alexandru Cojocariu, adjunct de șef de brigadă — asigurînd menținerea echilibrului freatic în zonă. Lucrarea a fost atacată pe 4 fronturi. Volumul de „umpluturi" pentru dig însumează peste 2 milioane mc. din care au fost efectuate peste 700 000 mc. Fundul lacului, (adîncimea lui, circa 10 m) va fi constituit din terenul natural a cărui structură — există un strat de argilă de circa 3 m — îi asigură impermeabilitatea. Acolo unde nu există argilă, ea va fi adusă. În proiect mai este prevăzută realizarea unui deversor, de fapt un „prea plin", care va transfera plusul de apă necesar pentru împrospătarea lacului către Dîmbovița. Este în curs de amenajare și taluzare versantul dinspre șoseaua Olteniței.

Debutul a fost în mai '88. „Serveam oaspeții pe atunci cu cireșe de mai", își aduce aminte inginerul Hagi. Acum, utilajele „mușcă" din pămîntul înghețat. Există o mare concentrare de forțe pe șantier și ea va spori continuu. Numai astăzi în frontul lucrărilor au fost angajate 100 basculante, 30 de buldozere și 20 de excavatoare. Nouă instalații complexe lucrează fără răgaz, sub conducerea maiștrilor Ion Gherghinescu, Ion Ancuța, Victor Drohora. La terasamente, îi reîntîlnim pe maiștrii Dumitru Savin și Ovidiu Diaconu, iar din formațiile de constructori — pe subinginerii Emil Costache, Tiberiu Hendli, Vasile Boțea, ca și pe maistrul Ștefan Răducu. Inginerii Hagi și Cojocariu sînt absolvenți de mai puțin de 10 ani și iată-i acum cu răspunderi deosebit de importante pentru execuția unui mare obiectiv. Unul dintre acelea care, înscrise în cronica acestor ani atît de rodnici, de bogate înfăptuiri, înseamnă nu numai pentru istoria Cetății, dar și pentru cea a oamenilor săi și a constructorilor, o nouă și remarcabilă materializare a vocației constructive, a voinței de a dura o metropolă înfloritoare cu un înalt grad de civilizație, în plin progres.

Curier cetățenesc

● PERSPECTIVE VEGETALE. După obiceiul bunului gospodar, cei care au în grijă zestrea vegetală a Capitalei, lucrează de pe acum, intens, la pregătirea decorului primăverii '89. În acest an Capitala se va îmbogăți cu 34 000 arbori foioși și rășinoși, 340 000 arbuști, 60 000 trandafiri și 25 milioane flori ! ● BALNEARĂ. Sîntem informați că de cîteva zile s-a redeschis complexul balnear „Doina" din Neptun, unul dintre cele mai moderne de pe litoral. La dispoziția doritorilor stau cabinetele medicale de specialitate, piscina cu apă de mare încălzită, împachetările cu nămol sapropelic. Informații suplimentare se pot obține la telefonul 917/31517 ● SISTEMATIZARE. În cursul acestui an, perimetrul cuprins între calea Griviței, bd. Dinicu Golescu, str. Polizu și Buzești va cunoaște un amplu proces de sistematizare și modernizare, menit să facă și din Piața Gării de Nord un autentic model de urbanism modern și funcțional ● LINII DE AUTOBUZE. A fost pusă, recent, în circulație, o nouă linie de autobuze — 143, pe traseul Piața Galați — Dacia — calea Moșilor — Colentina — Doamna Ghica — Azuga — Gherase — Heliade între Vii — Cozia. Totodată, traseul liniei 133 a fost îmbunătățit, parcurgîndu-se acum bd. Pionierilor — Văcărești — Mihai Bravu — Republicii — Foișor — Traian — Eminescu — I. C. Frimu — Ștefan Furtună — Gara de Nord — Basarab ● BULETIN TELE-METEO. Înainte de a porni la drum cu automobilul sau în orice situație în care simțiți nevoia unor măsuri de prevedere, vă puteți informa asupra stării vremii în Capitală și în țară, pentru următoarele 24 de ore, la telefonul 059, prin intermediul meteo-robotului ● CENTURĂ. O dată cu darea în funcțiune a noului pasaj denivelat de la Chitila, s-au creat premisele completării, încă din acest an, a noii linii de centură a Capitalei. Din traseul total de 74 km, sînt deja executați 66, urmînd a fi realizată și ultima porțiune, dintre Chitila și Dragomirești ● GIMNASTICĂ. După sporul de kilograme asimilate în această perioadă de pronunțat sedentarism, se impune, firesc, o acțiune de contracarare : practicarea sportului și a mișcării. O bună gazdă, în acest sens, este Complexul de Sănătate Șerban Vodă unde, pe lîngă cabinetele de hidroterapie, masaj, băi de aburi și saună, se află și săli de gimnastică bine echipate și piscină cu apă încălzită. Complexul organizează și cursuri de inițiere în înot (lunea, miercurea și vinerea, între orele 16—17,30), gimnastică medicală (luni, joi și sîmbătă, între orele 10—11,30), precum și culturism, pentru bărbați și femei (zilnic între orele 10—18). Înscrieri și informații la telefonul 41.20.61. ● CONFECȚII. Veritabilă navă-amiral a confecțiilor românești — I.C.T.B. a început noul an cu succes, livrînd deja partenerilor din Franța, R.F.G., Iordania și Emiratele Arabe Unite, importante loturi de produse moderne. Alte loturi se pregătesc de drum, spre Anglia, Italia, S.U.A. și U.R.S.S.

Rubrică redactată de **Octavian ANDRONIC**

RMAȚIA
licitate

apartament do-
e conf. I, zona
două garsonie-
preferabil zona
gași și Militari.
93 după ora 17.
garsonieră Ma-
, etaj 9, terasă,
nent două ca-
21.29.60. (7878)
garsonieră conf.
apartament două
celași confort.
(8035)
apartament 3
conf. I, pentru
garsonieră. Tel.
ă ora 16. (8047)
garsonieră conf.
t. I, vizavi de
rea „Vulcan"
pentru aparta-
ă-trei camere.

bliotecă M 623,
. Tel. 41.27.79.
Volkswagen 1300.
1. (8394)
gent Oltcit Club
0 km, și glas-
33.12.87.- (8832)
rsonieră conf. I.
ntract) conve-
Berceni lîngă
Cultural. Tel.
16. (7248)
să modestă. Tel.
(8180)
artament două
zona Macaralei.
3 după ora 17.
artament două
comandate, etaj
Moghioroș Tel.
(9312)
ECORDER Orion
cepțional, ampli-
ia, boxe Unitra
Adam, casete vi-
ept provincia.
(6475)
obilă dormitor,
linoleum, par-
. 18.02.88. (6931)
mobilă cameră
emn exotic. Tel.
ă ora 16. (2570)
joc damă, haină
u, lină saltea,
rbătesc îmblă-
(7879)
eo Player Gold-
lecomandă, nou.
i. (7940)
televizor color
2 sigilat. Tel.
(7953)
asă șufragerie
covor persan,
u cu somieră,
ntofi bărbătești
11.77.26. (8198)
ideo JVC, sigi-
3.07.22. (8510)
i Caniche alb,
i. Tel. 82.58.50
(9179)
gnetofon Maiak
bună și benzi
Tel. 42.64.92.
(9410)
contract aparta-
amere, etaj 2
e, Piața Pro-
iau două came-
29.16.76. (2337)
cedez contract)
conf. I, zona
. Tel. 59.90.65
16. (9353)
contract apar-
ă camere, de-
etaj I. 73.73.40.
(93
contract două
na Dimitrov-
entru garsonie-
4, obiectiv co-
sorii. 53.93.86.
(8110)
redau contract)
două camere,
rumul Taberei
(7833)

butelie aragaz.
(7755)
video Player
44.52.03 după
(8527)
Maiak 205,
as 3 V CR —
casetofon auto

artament mobi-
on, cartier Mi-
72.79.20. (7322)

A LA SORȚI
TRIMESTRUL
RETELOR DE
LA CARE
DA CIȘTIGURI

de economii
ului București
cut că trage-
ți pentru tri-
1988 a libre-
onomii cu de-
știguri care în
trimestrului
sold de 5 000
de unitățile
ucurești, a li-
economii pen-
irea de locu-
etelor de eco-
știguri în ma-
construcții și
de economii
ism va avea
2/ ianuarie
16 în sala
alomit nr. 6.

Act istoric, sub semnul continuității luptei poporului român

(Urmare din pag. 1)

transpus în intensele și neîntreruptele legături interromânești, devenind făclie luminătoare de drum în lupta pentru dreptate socială, libertate națională și progres. De aceea, în toate timpurile și în toate părțile meleagurilor românești, aspirația unirii și-a găsit o proeminentă expresie în gîndirea social-politică înaintată și în acțiunea practică a poporului. Așa cum va remarca, atît de sugestiv, Cezar Bolliac. *„Ea a fost sentimentul național în toate părțile României de cînd istoria a început a ne spune cîte ceva despre Dacia"*.

Depozitarul și animatorul ansamblului componentelor esențiale caracteristice unității au fost masele largi ale poporului, care au făcut imense eforturi pentru ca valorile unității de fapt să se păstreze întregi și să se dezvolte neîncetat. Pe tărîm politic, una dintre cele mai pregnante valori ale unității se regăsește în existența unei vieți statale proprii, cu rol polarizator și unificator; atestare vădită a existenței unei colectivități sociale statornicite și organizate pe fundamente economico-sociale și politice proprii. În perioada de după retragerea administrației și armatei imperiale romane din partea ocupată a Daciei, oamenii acestor locuri au convietuit organizați în obști sătești (teritoriale), comunități de străveche tradiție, cu funcții în același timp economice, politice, administrative, juridice, militare. Se poate spune, de altfel, că în ființa acestor comunități populare de viață social-economică au fecundat temeiurile înseși ale ființei noastre naționale, ale întregii desfășurări ulterioare a istoriei unitare românești.

Apariția cnezatelor și voievodatelor ilustrează într-un chip elocvent unitatea procesului de organizare a formațiunilor politice în spațiul românesc, iar constituirea statelor centralizate feudale Muntenia, Transilvania, Moldova — proces concomitent — se reprezintă ca moment cu implicite valori și țeluri de unire. Căci cele trei țări românești s-au exprimat, dintru început, printr-o continuă și funciară direcție convergentă, proprie uneia și aceleiași colectivități de neam, constituind cadrul acțiunii poporului pentru abordarea unirii sale politice integrale.

Marea înfăptuire a neamului de la cumpăna veacurilor al XVI-lea și al XVII-lea — reunirea tuturor românilor în aceleași fruntarii, sub sceptrul lui Mihai Viteazul, adeverește într-un chip magistral conștiința aparteneței poporului la una și aceeași țară. Această unire ne apare astfel nu ca un act spontan, ci ca expresie a factorilor obiectivi și subiectivi interni, totdeauna viabili la noi și favorabili unirii. **„Formarea primului stat unitar al românilor** — evidențiază tovarășul Nicolae Ceaușescu — **desi de scurtă durată, a reprezentat o victorie epocală a poporului nostru, a demonstrat întregii omeniri forța poporului român, dorința sa de a se uni într-un stat unitar independent"**.

Restabilirea unirii național-statale depline — înfăptuite la 1 600 — se va afla în centrul gîndirii politice revoluționare în epocile de după aceea, va lucra viguros ca liant al culturii noastre. Ea va deveni idee de frontispiciu în domeniul național al celor trei revoluții ale epocii moderne — de la 1784, 1821 și, cu deosebire, al celei de la 1848, care sintetizează și fundamentează în plan teoretic-programatic întreaga gîndire și experiență de acțiune ale românilor în domeniul național, iar prin desfășurarea ei unitară oferă marea lecție a abordării acestui domeniu prin lupta maselor.

Unirea țărilor românești Moldova și Muntenia, „act inspirat de acest vechi geniu al poporului român" cum îl va defini Cezar Bolliac, vine astfel, firesc, în continuarea revoluției de la 1848, este, practic, prelungirea ei pe tărîm național, detașîndu-se ca moment de strălucită continuitate a luptei poporului nostru pentru unire, libertate și independență.

Concepută și așezată pe temelii solide de către forțele perene ale acestor meleaguri, Unirea Principatelor a însemnat evoluția țării pe un nou făgaș de dezvoltare, creșterea mișcării revoluționare a maselor pentru dreptate socială, pentru progres. Ea a întărit nădejdile românilor aflați sub stăpîniri străine în grabnica revenire la patria-mamă, a stimulat lupta pentru reintregirea națională, care a cunoscut, de atunci, un nou plan de exprimare, statul național român modern — nucleul statului național unitar — devenind centrul polarizator și temeiul de izbîndă al acestei lupte. În același timp, Unirea de la 1859 a marcat prin masele largi, o uriașă victorie asupra politicii vrăjmașe unității și libertății naționale a popoarelor, practicată de marile puteri europene ale timpului, făcînd dovada efectivă că această politică poate fi, în cele din urmă, anihilată, că istoria n-are cum să fie ținută în loc.

Prin masele poporului, Unirea țărilor românești Moldova și Muntenia a adus o viziune nouă în practica dreptului internațional, impunînd acceptarea *voinței naționale* ca factor care determină mutații calitative de fond în statutul politic și teritorial al statelor, ceea ce producea o mare breșă în politica de stăpîniri și asupriri străine a marilor puteri. În acest fel, poporul nostru a înscris contribuții trainice, de însemnătate internațională, la elaborarea pe temeiuri revoluționare și democratice a aspirațiilor naționale, la promovarea dreptului în raporturile dintre națiuni, acționînd de pe acest teren pentru finalizarea reîntregirii naționale, pecetluită în istoricul 1 Decembrie 1918.

Cinstind glorioasele tradiții de luptă ale înaintașilor, națiunea română, sub conducerea Partidului Comunist Român, a secretarului său general, președintele Republicii, tovarășul Nicolae Ceaușescu, se afirmă în fața întregii lumi cu strălucite victorii în toate domeniile de activitate. România socialistă de azi, chintesență a transpunerii în viață a celor mai nobile idealuri ale făuritorilor Unirii, a tuturor aspirațiilor pentru care s-au jertfit de-a lungul veacurilor cei mai buni fii ai poporului român, își făurește viitorul de aur — societatea comunistă.

Democrația muncitorească-revoluționară:

Participare, răspundere, faptă

(Urmare din pag. 1)

— Am încheiat cu bune rezultate anul 1988 — ne spunea maistrul *Constantin Olteanu*, secretarul B.O.B. din atelierul de galvanizare al Întreprinderii „ELECTROAPARATAJ". Aș menționa îndeplinirea planului la toți indicatorii, în condițiile creșterii peste prevederi a productivității muncii cu 4 300 lei/persoană și al obținerii unor economii de 53 tone metal, 61 MWh energie electrică, 14,4 tone combustibil convențional. Ca urmare a eforturilor convergente ale întregului nostru colectiv, care — așa cum ne cere secretarul general al partidului — așază prioritar în preocupările sale realizarea exemplară a sarcinilor de export, planul privind producția destinată beneficiarilor externi a fost depășit cu aproape 50 de milioane de lei. Practica activității noastre de zi cu zi ne-a dovedit că succesul muncii se întemeiază pe gîndirea colectivă, pe efortul unit al tuturor. Am luat un start bun în noul an: pe primele 15 zile din această lună, întreprinderea și-a îndeplinit și depășit toți indicatorii de plan. De altfel, țin să relev că în cinstea zilei de 26 ianuarie — sărbătoare scumpă întregului nostru popor — ne-am angajat să finalizăm în condiții de înaltă eficiență sarcinile ce ne revin, obținînd o producție marfă suplimentară, la nivelul lunii, în valoare de 7 milioane de lei. Astfel înțelegem noi democrația faptei, în acest fel dorim să omagiem, într-un glas cu întregul popor, pe ilustrul conducător al națiunii, ctitorul României socialiste moderne, eroul ziditor de viață nouă, secretarul general al partidului, tovarășul Nicolae Ceaușescu.

— Beneficiem de un cadru minunat de participare la conducere, la organizarea și buna desfășurare a activității — ne spunea *Virgiliu Brătan*, secretarul comitetului de partid de la Fabrica de utilaj complex din cadrul ÎNTREPRINDERII DE MAȘINI GRELE. Dacă ne referim la unul dintre cele mai importante, pentru noi, aspecte ale acestei perioade — modernizarea producției și a muncii, se impune să arătăm că obiectivele acestei acțiuni, soluțiile la care am apelat sînt rodul gîndirii și acțiunii colective, al dialogului permanent și eficient care se poartă, zi de zi, între oamenii muncii, specialiști și conducerea unității. Tocmai această posibilitate, acest stil de muncă imprimat de formele democratice de conducere ne-au permis să punem mai bine în valoare capacitatea novatoare a fiecărui om, inițiativa, experiența fiecăruia. După cum este cunoscut, unitatea noastră este implicată, cu mari răspunderi, în realizarea programului energetic. Or, înfăptuirea în bune condiții a sarcinilor ce ne revin este legată nemijlocit de introducerea rapidă a progresului tehnic, a celor mai noi cuceriri ale revoluției științifico-tehnice contemporane. Cum procedăm? În primul rînd, asigurăm o cunoaștere aprofundată, de către fiecare specialist, de către fiecare om al muncii, a problemelor cu care ne confruntăm, a prevederilor programului de modernizare. Toate acestea sînt dezbătute și analizate în colectiv și, nu o dată, ca urmare a acestui procedeu democratic de acțiune, ele sînt îmbunătățite, perfecționate. De fapt, aceste programe trebuie adaptate permanent la ceea ce este nou, la cerințele concrete ale producției. De aici, datoria de a reconsidera mereu modul în care se acționează la toate locurile de muncă, pentru a pune în valoare noi resurse, mijloacele tehnice și materiale de care dispunem. În acest fel am reușit să realizăm în 1988 planul anual la export în 10 luni, multe dintre produsele noastre fiind intens solicitate în țări cu veche tradiție industrială. Ele, aceste produse, sînt o dovadă elocventă a puternicei dezvoltări pe care a cunoscut-o economia românească în anii socialismului și, mai cu seamă, în epoca deschisă de Congresul al IX-lea al partidului, de cînd în fruntea țării se află genialul strateg al destinului comunist al patriei, secretarul general al partidului, tovarășul Nicolae Ceaușescu, căruia îi adresăm acum, în preajma aniversării zilei de naștere și a îndelungatei activități revoluționare puse neabătut în slujba înfăptuirii năzuințelor fundamentale ale poporului român, cele mai călduroase urări de sănătate și putere de muncă pentru a conduce țara spre cele mai măreți culmi de progres și civilizație.

...În tripla lor calitate de producători, proprietari și beneficiari, oamenii muncii din România socialistă hotărăsc și acționează împreună, sub conducerea glorioslui nostru partid comunist, pentru a făuri, în strînsă și indestructibilă unitate, un viitor tot mai luminos și mai fericit. Democrația socialistă românească reprezintă una dintre cele mai însemnate cuceriri ale eroicei epopei revoluționare a națiunii, adevărata cheie de boltă a grandiosului edificiu al socialismului și comunismului.

Stelian MOȚIU,
Val. VOICULESCU

atitudini

În mijloacele de transport în comun

Opinia publică poate și trebuie să fie cel mai exigent controlor!

Într-o strînsă și armonioasă corelare cu amplul proces de modernizare și sistematizare complexă a orașului, cu realizarea unor noi artere și a altor dotări rutiere, cu extinderea traseelor metroului, sistemul de transport în comun „de suprafață" — cel asigurat de I.T.B. — cunoaște, la rîndu-i, o permanentă adaptare, pe multiple planuri, la actualele cerințe. Au fost date în folosință importante linii de tramvai — cum este cea care asigură, prin intermediul reîntineritei artere Barbu Văcărescu, legătură între cartierul Aviației și centrul orașului — au fost prelungite o serie de trasee, creîndu-se relații funcționale cu marile ansambluri de locuințe sau cu platformele industriale. Totodată, o susținută preocupare vizează, în ultimul timp, modernizarea parcului de vehicule, întreprinderea fiind înzestrată, între altele, cu un mare număr de autobuze de tip nou, confortabile care asigură o viteză comercială sporită, cum sînt cele de pe liniile 135, 131, 140 ș.a. A fost, de asemenea, regîndită în virtutea unor criterii de eficiență sporită rețeaua traseelor de troleibuze, a celor de maxi-taxi — și pe acestea din urmă fiind puse în circulație numeroase microbuze noi.

O susținută muncă educativă, de îndrumare și control vizează, deopotrivă, întărirea ordinii și disciplinei în rîndul personalului I.T.B., creșterea indicelui de ritmicitate a vehiculelor pe trasee, pentru tot mai buna servire a călătorilor.

Eforturile ce vizează ridicarea calității prestației de transport public implică importante investiții și cheltuieli materiale. Ca în orice altă sferă a prestărilor de servicii, și în acest domeniu — este de la sine înțeles — beneficiarii, pasagerii au datoria să se achite, la rîndul lor, cu responsabilitatea cuvenită de obligațiile ce le revin, între care și aceea, elementară, de a plăti costul călătoriei. După cum se știe, I.T.B. a introdus, încă din urmă cu peste 10 ani, sistemul practic și operativ al autotaxării. O largă rețea — peste 1 500 puncte de vînzare — dă posibilitatea procurării lesnicioase a tichetelor care mai pot fi obținute și de la conducătorii autovehiculelor. Există, de asemenea, circa 50 de tipuri de abonamente ce oferă cetățenilor importante avantaje: pentru posesorii lor, costul unei călătorii se reduce cu 30 la sută.

În contrast flagrant cu atitudinea corectă, civilizată a marii majorități a celor ce călătoresc cu mijloacele I.T.B., asistăm însă în autobuze, în tramvaie și troleibuze — din păcate, nu rareori — și la întîmplări denotînd o condamnabilă lipsă de civism. Oameni în toată firea sînt surprinși de organele de control în jenanta postură de pasageri fraudulоși și apelează, în consecință, pentru a scăpa de urmările firești, de amenzile legale prevăzute, la tot felul de „justificări" penibile — „tocmai m-am urcat", „n-am găsit compostorul" (deși în fiecare vehicul sînt 8—10 asemenea aparate), „am uitat tichetele acasă" etc.

Am însoțit zilele trecute o echipă de control într-un autobuz de pe linia 143. „Tichetul sau abonamentul dv., vă rog!" — o solicitare la care marea majoritate a călătorilor a răspuns, cum e și firesc, printr-un simplu: „Poftiți!". Un răspuns civilizat așa cum trebuie să fie de fiecare dată. Numai cîțiva unii pasageri, ca Dan Duță, Dumitru Opincă și Petre Șerban (șoferi la I.U.T. Gherase), nu au nici tichete, nici abonamente. Explicația? „Ne grăbim, am întîrziat la serviciu..." Da, într-adevăr, există o legătură între indisciplina profesională și incorectitudinea pe plan civic. Este de așteptat să o facă și colectivul unde sînt încadrați cei trei. Și din „punctul de vedere" al Doinei Buricea (bd. Ghica Tei nr. 91, bloc T 32) și al Iuliei Soare (țesătoare la „Aurora"), obligațiile revin numai... I.T.B.: o lungă distanță au stat liniștite, „ultînd" să-și composteze tichetele. Oare nu știu cît costă întreținerea mașinii puse la dispoziția publicului? Desigur, în astfel de cazuri, organele în drept au aplicat amenzile legale. Dar, de bună seamă, nu se poate afla permanent și în fiecare autobuz sau tramvai cîte un controlor! Or, incorectitudinea unor călători înseamnă prejudicii importante aduse bugetului întreprinderii prestatoare, înseamnă diminuarea unor fonduri destinate dotărilor de care beneficiem noi toți. Iată de ce opinia publică trebuie să-și manifeste activ reprobarea, intransigența față de asemenea inși certați cu normele de comportament.

— Noi, locuitorii din zona Tei-Colentina — ne spunea, bunăoară, Marin Gheorghe, lucrător la I.D.E.B., chiar în autobuzul în care au fost găsiți călătorii frauduloși amintiți mai sus — am făcut demersuri la I.T.B., la consiliul popular al sectorului, spre a se prelungi linia 143 pînă în zona în care locuim. Întreprinderea a manifestat receptivitate și avem acum o foarte bună legătură. Evident, se pune în mod firesc și problema rentabilității acestei modificări a traseului, care sporește costurile. Iată de ce nu trebuie să tolerăm atitudinea celor ce nu plătesc contravaloarea călătoriei, ceea ce, în ultimă instanță, ne afectează pe toți.

Pretindem — și pe bună dreptate — ca I.T.B. să-și sporească preocuparea pentru ridicarea nivelului calitativ al prestațiilor sale. În egală măsură însă aceeași exigență trebuie să o avem și față de noi înșine, beneficiarii, cu deplina convingere că și de corectitudinea noastră depinde buna funcționare a transportului în comun.

Horia TABACU

Sportivi români în întreceri internaționale

MÎINE și duminică, va avea loc, la Cannes, tradiționalul concurs internațional de înot care este găzduit anual de această localitate franceză. Printre sportivele care vor lua startul — cu șanse reale de a ocupa locuri fruntașe și de a obține rezultate bune — se numără și *Tamara Costache, Livia Copariu* și *Luminița Dobrescu*.

ÎN BELGIA, la Charleroi, între 3 și 5 februarie, va avea loc ediția '89 a uneia dintre întrecerile feminine de tenis de masă, „Top 12", care s-a bucurat, de la inițierea sa, de o largă „audiență" internațională. Organizatorii invită să ia parte la concurs cele mai bune jucătoare din Europa, pe baza ultimului clasament al Uniunii europene de tenis de masă (E.T.T.U.). Ne face plăcere să anunțăm că a obținut calificarea și va fi prezentă și jucătoarea noastră *Otilia Bădescu*, situată pe locul 4 în ierarhia continentală.

LA SFÎRȘITUL LUNII VIITOARE, vor urca, pentru prima oară, în '89, treptele unui ring în care se va desfășura o competiție internațională și pugiliștii români care se pregătesc pentru întrecerile oficiale de anvergură din acest an, (campionatele europene de la Atena și campionatele mondiale de la Moscova). Este vorba de „Cupa Strandjata" care va fi găzduită de Sofia între 28 februarie și 5 martie.

MERIDIANE ● După disputarea a 18 probe, în clasamentul general al „Cupei Mondiale" la schi alpin, conduce Marc Girardelli (Luxemburg), cu 219 puncte, urmat de Pirmin Zurbriggen (Elveția), cu 183 puncte, și Alberto Tomba (Italia), cu 113 puncte. ● Campionatul mondial de schi artistic, găzduit de localitatea americană Lake Placid, a programat proba de sărituri, care a fost cîștigată de norvegianul Thor Skete — la masculin și de americana Melanie Palenik — la feminin. ● Concursul internațional de sărituri în apă de la Londra s-a încheiat cu victoria sportivului Lan Wei din R. P. Chineză, urmat de Valeri Gociarov (U.R.S.S.) și Scott Donie (S.U.A.). ● Cu prilejul unui concurs internațional de atletism desfășurat în sală, la Barcelona, campionul olimpic Serghei Bubka (U.R.S.S.), a cîștigat proba de săritură cu prăjina, trecînd peste ștacheta înălțată la 5,70 m. L-au urmat Scott Davies (S.U.A.) și Philippe Collet (Franța), ambii cu 5,50 m. ● În turul al doilea al probei feminine din cadrul turneului internațional de tenis de la Melbourne, Steffi Graf a întrecut-o pe Rene Simpson cu... 6—0, 6—0.

INFORMAȚIA PE TOT GLOBUL

În interesul promovării relațiilor de bună vecinătate și cooperare în Balcani

Reuniunea de la Tirana a adjuncților miniștrilor de externe din țările regiunii

TIRANA. — În cadrul reuniunii de la Tirana a adjuncților miniștrilor afacerilor externe ai statelor balcanice, în luările de cuvînt ale delegaților a fost evidențiată importanța promovării în continuare a cooperării în regiune. S-a exprimat convingerea că, prin eforturi comune, acest proces poate fi extins, în scopul întăririi încrederii și înțelegerii, al dezvoltării relațiilor de bună vecinătate în Balcani. Vorbitorii au subliniat că asigurarea stabilității, păcii și securității în Balcani reprezintă o datorie de prim ordin pentru toate țările din această zonă.

În intervenții s-a relevat necesitatea unor eforturi susținute din partea statelor balcanice în vederea transformării Balcanilor într-o zonă liberă de arme nucleare și chimice.

S-a arătat că dialogul între aceste state, cooperarea economică, precum și în alte domenii se desfășoară cu succes, existînd reale posibilități pentru amplificarea lor.

Vorbitorii au avansat, de asemenea, propuneri concrete de extindere a colaborării pe diferite planuri dintre țările balcanice.

Încheierea reuniunii statelor participante la C.S.C.E.

VIENA. — La Viena s-a încheiat cea de-a treia reuniune a reprezentanților statelor participante la C.S.C.E. Lucrările reuniunii au durat peste doi ani — de la 4 noiembrie 1986. În cadrul ședințelor finale au luat cuvîntul miniștrii afacerilor externe din toate cele 35 de state participante la forum.

Luînd cuvîntul la încheierea reuniunii, Alois Mock, vicecancelar și ministru de externe al Austriei, a relevat că eforturile privind asigurarea păcii și colaborării vor fi continuate și în viitor — în cadrul reuniunilor și conferințelor a căror organizare este prevăzută în documentul final al celei de-a treia reuniuni general-europene.

Următoarea reuniune general-europeană va avea loc în anul 1992, la Helsinki.

În favoarea păcii, împotriva cursei înarmărilor

NEW DELHI. — În capitala Indiei s-au încheiat lucrările conferinței internaționale în problema supraviețuirii omenirii în epoca nucleară. Au luat parte activiști ai vieții obștești, oameni de știință și scriitori din 15 țări ale lumii. Ei au dezbătut probleme de strictă actualitate, cum sînt dezarmarea, lichidarea inechităților economice, protecția mediului, combaterea foametei, sărăciei și maladiilor.

În centrul atenției tuturor statelor, mari și mici, independent de sistemul lor social-politic, trebuie să se afle ireversibilitatea procesului destinderii încordării internaționale și dezarmarea nucleară și chimică, reducerea armelor convenționale, au subliniat participanții la conferință. Crearea unei noi ordini internaționale, bazată pe nerecurgerea la forță și la confruntare — au arătat ei — poate fi realizată doar pe calea cooperării, înțelegerii reciproce și bunei vecinătăți.

WASHINGTON. — Mai multe sute de militanți pentru pace din S.U.A. au organizat o demonstrație în fața șantierelor navale aparținînd societății „General Dinamics" din statul Connecticut pentru a protesta împotriva producției de submarine purtătoare de rachete. Aproximativ 50 de participanți la demonstrație au fost reținuți de poliție.

De la AGERPRES între orele 6 și 11

PREȘEDINTELE Comitetului Executiv al Organizației pentru Eliberarea Palestinei, Yasser Arafat, l-a primit la Bagdad pe senatorul australian, Christphen Baylek. Discuțiile s-au concentrat asupra revoltei palestiniene din teritoriile ocupate de Israel, eforturilor depuse în vederea organizării unei conferințe internaționale de pace pentru Orientul Mijlociu și relațiilor bilaterale.

MINISTRUL AFACERILOR EXTERNE AL MARII BRITANII, Geoffrey Howe, va efectua în perioada 27—28 ianuarie a.c. o vizită oficială în R.F. Germania, s-a anunțat oficial la Londra. În centrul convorbirilor sale cu ministrul de externe al țării-gazdă, Hans Dietrich-Genscher, se vor afla relațiile bilaterale, probleme privind Piața Comună și eforturile vizînd instaurarea păcii în Orientul Mijlociu.

INSTITUIREA DE SANCȚIUNI EFICIENTE împotriva regimului rasist de la Pretoria constituie una din cele mai sigure modalități de eradicare a politicii de apartheid, a declarat Allan Boesak, unul din liderii Frontului Unit Democratic din R.S.A., amplă mișcare antiapartheid din această țară. Acum, mai mult ca oricînd, este necesar să se facă presiuni asupra regimului de la Pretoria pentru eliminarea apartheidului, a spus el.

POTRIVIT UNUI RAPORT prezentat de ministrul de finanțe al Italiei Giuliano Amato, în 1988 deficitul public al Italiei s-a cifrat la 129 000 miliarde lire, cu 11 000 miliarde peste nivelul prevăzut. Pentru următorul an fiscal, ministrul de finanțe a recomandat o serie de măsuri vizînd reducerea acestui deficit, cerînd reduceri mai ales în domeniile serviciilor sanitare, ale salariilor funcționarilor publici, precum și majorarea prețurilor serviciilor medicale, medicamentelor, transporturilor publice și feroviare.

O DELEGAȚIE IRAKIANĂ, condusă de Taha Yassin Ramadhan, viceprim-ministru, va efectua, luna aceasta, o vizită oficială la Roma, pentru convorbiri cu oficialitățile italiene în probleme ale relațiilor bilaterale în diverse domenii. După cum s-a anunțat, guvernul italian a autorizat compania „Alitalia" să reia zborurile în direcția Bagdad, începînd cu data de 8 februarie. Zborurile fuseseră întrerupte cu ani în urmă, ca urmare a războiului dintre Iran și Irak.

LA DAKAR urmează să se desfășoare, în zilele de 25 și 26 ianuarie, o reuniune a miniștrilor culturii din țările membre ale Organizației Conferinței Islamice (O.C.I.). Obiectivul principal al întîlnirii este imprimarea unui nou impuls activităților de colaborare culturală din cadrul O.C.I., transmite agenția M.A.P.

AUTORITĂȚILE BRITANICE au confiscat în cursul anului trecut 277,6 kilograme de cocaină, 247,3 kilograme de heroină și 42,7 tone de haș, ceea ce reprezintă o creștere cu 60 la sută a capturilor de stupefiante în comparație cu anul 1987. Valoarea drogurilor se ridică la 185 milioane lire sterline pe piața ilicită.

DRAMA CONDIȚIEI UMANE ÎN LUMEA CAPITALULUI

Tristul adevăr al unei bunăstări iluzorii

Mase tot mai largi din țările capitaliste sînt confruntate cu șomajul cronic, inegalitățile social-economice și rasiale, fenomene ce atestă o dată mai mult „valoarea" reală a sloganurilor repetate la nesfîrșit de cercurile politice conducătoare în legătură cu „apărarea" drepturilor omului. Complexele probleme sociale ce erodează țările capitaliste dezvoltate demonstrează cu puterea realității incapacitatea de a li se găsi soluții, rezolvări radicale. Dimpotrivă, șomajul a crescut continuu, în unele țări 30—40 la sută și chiar mai mult dintre tineri nu au asigurate locuri de muncă. De asemenea, lipsa cronică de locuințe demonstrează că orînduirea capitalistă nu a fost și nu este în stare să răspundă cerințelor firești ale oamenilor. După cum alte numeroase tare economice și sociale afectează tot mai grav, structural, societatea bazată pe legea profitului maxim. Invocarea de către propaganda burgheză a dreptului la emigrare, făcîndu-se abstracție de celelalte drepturi, într-adevăr fundamentale, reprezintă o manevră menită să ascundă politica perfidă a celor care urmăresc să racoleze muncitori și specialiști gata pregătiți, forță de muncă ieftină, imigranți care, pînă la urmă, ajung victime ale mecanismelor exploatării capitaliste și asupririi naționale.

Redăm în grupajul ce urmează diferite aspecte ale inegalităților sociale și economice din societatea burgheză, ale încălcării drepturilor fundamentale ale omului în capitalismul contemporan.

S.U.A.: Trei milioane de oameni fără locuințe

În prezent, potrivit unor estimări recente ale Coaliției Naționale din S.U.A. pentru problema lipsei de locuințe, în Statele Unite există trei milioane de persoane fără adăpost. În orașul New York numărul acestei categorii sociale a crescut în ultimul an cu 25 la sută, ajungînd la un total evaluat la 60 000—90 000 de persoane. În Portland, statul Oregon, cifra oamenilor fără un acoperiș a crescut în ultimul deceniu cu 10—21 la sută, în timp ce în Seattle, statul Washington, totalul celor care solicitau în 1988 asistență a sporit cu 15 la sută. La Phoenix, capitala statului Arizona, între 6 000 și 9 000 de locuitori nu se pot bucura de un cămin familial.

Un raport din luna decembrie a anului trecut, elaborat de un comitet ad-hoc, evalua totalul oamenilor fără locuință din statul Oklahoma la 35 000. „Autoritățile nu acceptă ideea că există o problemă a lipsei de locuințe, întrucît aceasta este o realitate dură", afirmă directorul regional al Coaliției Naționale din S.U.A., pentru problema lipsei de locuințe.

Lipsa de capacitate a căminelor publice este deosebit de acută la Washington și Philadelphia. Astfel, în capitala federală ele au doar 2 500 de paturi, în timp ce numărul celor ce dorm pe străzi este de 10 000—15 000, iar în Philadelphia — 4 700 paturi pentru 20 000 de oameni fără adăpost.

ITALIA: O rată înaltă a șomajului

Lipsa locurilor de muncă afectează 12,04 la sută din populația activă a întregii Italii și peste 20 la sută din cea a regiunilor sudice ale țării. Potrivit unui raport oficial dat publicității la Roma, această rată va spori în a doua jumătate a anului 1989.

Într-o țară care se mîndrește cu plasarea pe locul al cincilea în rîndul principalelor state occidentale industrializate persistă — îngrijorător — șomajul, iar din trei milioane de persoane fără un loc de muncă, două milioane și jumătate sînt tineri — se arată în raport. Categoriile sociale cele mai afectate de șomaj sînt femeile, tinerii și locuitorii din sudul Italiei — regiune subdezvoltată și cu o economie predominant agricolă. O preocupare deosebită provoacă autorităților italiene situația tinerilor în căutarea primului lor loc de muncă. În 1987, aceștia constituiau 80,7 la sută din totalul șomerilor, în timp ce în anul 1959 ei nu reprezentau decît 53,2 la sută din total.

Potrivit opiniei sociologilor care au redactat raportul, șomajul actual din Italia „se datorează, mai degrabă, negăsirii unui loc de muncă, decît pierderii acestuia". Cu toate că, oficial, se afirmă că în 1988 au fost create numeroase locuri de muncă, mai ales în întreprinderile mici și mijlocii, rata șomajului s-a menținut la nivel ridicat.

TEATRE ● Ateneul Român : **CONCERT SIMFONIC.** Dirijor **Mircea Cristescu** — ora 18 ● Teatrul de Operetă (în sala Mică a Teatrului Național, tel. 13.63.48) : **O NOAPTE LA VENEȚIA** — ora 18 ● Teatrul Național (14.71.71) : Sala Mare : **HARAP ALB** — ora 18 ; sala Amfiteatru : **DRUMUL SINGURĂTĂȚII** — ora 18 ; sala Atelier : **FALEZA** — ora 18 ● Teatrul „Bulandra" Sala din bd. Schitu Măgureanu nr. 1 (14.75.46) : **NOȚIUNEA DE FERICIRE** — ora 18 ● Teatrul „Nottara" (59.60.70). Sala Magheru : **FLOAREA DE CACTUS** — ora 18 ; Sala Studio : **IVADIVA** — ora 18.30 ● Teatrul Giulești. Sala Majestic (14.72.34) : **SOLNESS CONSTRUCTORUL** — ora 18 ; sala Giulești (18.04.85) : **JEAN, FIUL LUI ION** — ora 18 ● Teatrul de Comedie (16.64.60) : **CAPCANĂ PENTRU UN BĂRBAT SINGUR** — ora 18 ● Teatrul „C. Tănase". Sala Savoy (15.56.78) : **SAVOY, SAVOY** — ora 18 ; sala din Calea Victoriei 174 : **VARIETĂȚI PE PORTATIV** — ora 19 ● Teatrul „Ion Creangă" (50.26.55) : **CENUȘĂREASA** — ora 18 ; **TURANDOT** — mîine, ora 9 ● Teatrul „Țăndărică". Sala Victoria (15.23.77) : **ELEFANȚELUL CURIOS** — ora 15 ; sala din Piața Cosmonauților (11.12.04) : **VISUL UNEI NOPȚI DE VARĂ** — ora 18 ; mîine, ora 9.30 ● Ansamblul Artistic „Rapsodia Română (13.13.00) : **BALTAGUL** — ora 18 ● I.A.T.C. Studioul „Casandra" (15.72.59) : **PROF. DR. OMU** — ora 18.30 ● Circul „București" (10.41.95) : **STELELE CIRCULUI** — ora 18.30

● **TEATRUL DE OPERETA** anunță că spectacolul **„Secretul lui Marco Polo"** programat sîmbătă 21 ianuarie, ora 18, se reprogramează pentru luni 30 ianuarie, ora 18 ; Biletele vîndute rămîn valabile. Simbătă 21 ianuarie ora 18, se va reprezenta **„Mam'zelle Nitouche"**. Informații suplimentare la tel. 13.63.48.

FILME ● **EXPEDIȚIA** — Scala (11.03.72) — 9, 11, 13, 15, 17, 19 ; Favorit (45.31.70) — 9, 11, 13, 15, 17, 19 ; Gloria (47.46.75) — 9, 11, 13, 15, 17, 19 ● **CHIRIȚA ÎN IAȘI** — Volga (79.71.26) ● 9, 11, 13, 15, 17, 19 ; Lira (31.71.71) — 9, 11, 13, 15, 17, 19 ● **MISTERELE BUCUREȘTILOR** — Dacia (50.25.94) — 9, 11, 13, 15, 17, 19 ● **MIRACOLUL** — Viitorul (10.67.40) — 15, 17, 19 ● **NIȘTE BĂIEȚI GROZAVI** — Popular (35.15.17) — 15, 17, 19 ● **EVADAREA** — Munca (2..50.97) — 15, 17, 19 ● **CANTEMIR** — Arta (21.31.86) — 9, 11, 13, 15, 17, 19 ● **CĂLĂTORIE PESTE MĂRI** — Patria (11.86.25) — 9, 12, 15, 18 ● **FATA FĂRĂ ZESTRE** — Cosmos (27.54.95) — 9, 12, 15, 18 ; **SONATA KREUTZER** — Studio (59.53.15) — 10, 13, 16, 19 ; sala Mică a Palatului (15.73.72) — 17.30 **SORA 13** — Luceafărul (15.37.67) — 8.30 10.30, 12.45, 15, 17.15, 19.30 ; București (15.61.54) — 9, 11.30, 14, 16.30, 19 ; Feroviar (50.51.40) — 9, 11.15, 13.30, 16.45, 19 ; Cultural (83.50.13) — 9, 11, 13, 15, 17, 19 ● **MOMENT GLORIOS** — Victoria (16.28.79) — 9, 11, 13, 15, 17, 19 ● **PROGRAM DE DESENE ANIMATE** — Doina (16.35.38) — 9, 11, 13, ● **TRANSPORT SECRET** — Doina (16.35.38) — 15, 17, 19 ● **UITA DACĂ POȚI !** — Timpuri Noi (15.61.10) — 9, 11, 13, 15, 17, 19 ● **SACRIFICIUL SUPREM** — Grivița (17.08.59) — 9, 11, 13, 15, 17, 19 ● **SENTINȚA SUSPENDATĂ** — Drumul Sării (31.28.13) — 15, 17, 19 ● **UNDE RÎURILE CURG REPEDE** — Pacea (71.30.85) — 9, 11, 13, 15, 17, 19

TV ● 19.00 Telejurnal, 19.25 **TEZELE ȘI ORIENTĂRILE FORMULATE DE TOVARĂȘUL NICOLAE CEAUȘESCU — PROGRAM DE MUNCĂ ȘI ACȚIUNE REVOLUȚIONARĂ** ● Creșterea nivelului de trai — obiectiv prioritar al politicii partidului nostru, 19.45 România în lume (color), 20.05 Copiii cîntă patria și partidul (color). Program literar-muzical-coregrafic susținut de formații artistice pionierești, 20.25 Învățămînt — cercetare — producție (color) ● A fi contemporanul unei epoci de strălucite împliniri și aspirații — a fi tînăr revoluționar, 20.45 Pentru tinerețea și vigoarea națiunii noastre. Documentar, 21.00 Porțile (color). Documentar, 21.10 Univers, materie, viață (color). Emisiune de educație materialist-științifică ● Din tainele naturii, 21.35 Pagini simfonice (color), 21.50 Telejurnal.

BULETIN METEOROLOGIC

Vreme caldă, cu cer degajat. Vînt slab pînă la moderat. Temperatura maximă va oscila între 7 și 9 grade, iar minima de la noapte între minus 3 și minus 1 grad. Condiții reduse de ceață pentru mîine dimineață.

PRIN BUCUREȘTI

ORIZONTAL : 1) Cartier de odinioară — Mare magazin în Bercenî 2) Stradă în sectorul 2 — Agenția Română de Impresariat Artistic (sigla) 3) Platformă industrială în cartierul cu același nume 4) Unitate social-economică distinsă pentru activitatea sa 5) Prefix pentru distanță — Piața Piscului (abr.) — Întreprinderea „Turbomecanica" (abr.) 6) Strada Maior Constantin... — Adolescenți 7) Zonă în cartierul Tei — La ieșirea din gară ! 8) Strada... Novac — Intrarea la Ateneu ! — Nord-vest 9) Bulevardul Petru... — Editura Eminescu 10) Poartă feroviară a Capitalei (3 cuv.) VERTICAL : 1) Primele momente ! — Teatrul Evreiesc — De la bragagiu ! 2) Magazin cu bunuri de consum 3) Veche piață agroalimentară (2 cuv.) 4) Uscate — Sursă de aprovizionare 5) Folosită ca siguranță — Bucur Obor — Asigurat la ADAS ! 6) Material inoxidabil 7) Corpuri de clădiri — Culoarea feței 8) A străluci — Ere ! — Diftong 9) Bluze — Cartier străbătut de magistrala I a metroului 10) Stradă și piață cu nume de oraș — Lipscani pentru comerț (PUIU MOICEANU).

Dezlegarea careului apărut în 19 ianuarie. Orizontal : 1) CASATORITE 2) OMAT — DORIT 3) NOROC — LINE 4) FRUMOS — SAR 5) I — TIMID — RN 6) DO — CIRES — I 7) EDA — CAS — UT 8) NEGA — G — IRA 9) TOATE — ATIT 10) INTIMITATE

Redacția și administrația : cod 70711, str. Brezoianu nr. 23—25, sector 1, of. PTTR 1, Centrala telefonică 13.27.77. Secția scrisori — juridic : 13.27.73. Publicitatea cod 70709 str. 13 Decembrie 24, sector 1, of. PTTR 1, telefon 14.15.16. Abonamentele se fac la toate oficiile poștale și difuzorii din întreprinderi și instituții. Cititorii din străinătate se pot abona prin ROMPRESFILATELIA, Sectorul export-import presă P.O. Box. 12—201, telex 10376 prsfir. București, calea Griviței nr. 64—66, Tiparul I.P. „Informația" 1 2 3 4

PROLETARI DIN TOATE ȚĂRILE, UNIȚI-VĂ!

INFORMAȚIA Bucureștiului

ZIAR AL COMITETULUI MUNICIPAL BUCUREȘTI AL P.C.R. ȘI AL CONSILIULUI POPULAR AL MUNICIPIULUI BUCUREȘTI

ANUL XXXVI – Nr. 10 958 | 4 PAGINI – 50 BANI | Luni 23 ianuarie 1989

În spiritul orientărilor și indicațiilor secretarului general al partidului

MĂSURI FERME PENTRU REALIZAREA EXEMPLARĂ A SARCINILOR DE PLAN

Adunările generale ale oamenilor muncii – largi forumuri democratice ale deciziei muncitorești

In climatul de profundă efervescență politică, revoluționară, generat de tezele, ideile și orientările de excepțională însemnătate teoretică și practică formulate de secretarul general al partidului, tovarășul Nicolae Ceaușescu, în magistrala Expunere prezentată la marele forum democratic din noiembrie 1988, se desfășoară în perioada ianuarie-februarie *adunările generale ale oamenilor muncii în întreprinderile industriale, de construcții, transporturi și telecomunicații, în centralele industriale și unitățile asimilate acestora, în unitățile agricole, de cercetare științifică și inginerie tehnologică, de proiectare, de comerț, turism, prestări servicii, precum și în instituțiile social-culturale.*

Forumuri reprezentative ale democrației noastre muncitorești-revoluționare, adunările generale ale oamenilor muncii sînt chemate să analizeze, pe bază de bilanț, în spirit critic și autocritic, activitatea desfășurată în anul 1988 pentru îndeplinirea prevederilor planului și a bugetelor de venituri și cheltuieli și să stabilească, în spiritul orientărilor și indicațiilor secretarului general al partidului, toate măsurile ce se impun pentru realizarea exemplară, la cele mai înalte cote calitative, a sarcinilor de plan și a angajamentelor asumate în întrecerea socialistă pe acest an hotărîtor pentru îndeplinirea mobilizatoarelor obiective ale cincinalului. Pornind de la sarcinile sporite ce revin în 1989 tuturor colectivelor de oameni ai muncii, de la faptul că producția materială reprezintă temelia trainică a creșterii continue a nivelului de trai al poporului, adunările generale trebuie să reprezinte un prilej de mobiliza-

(Continuare în pag. a II-a)

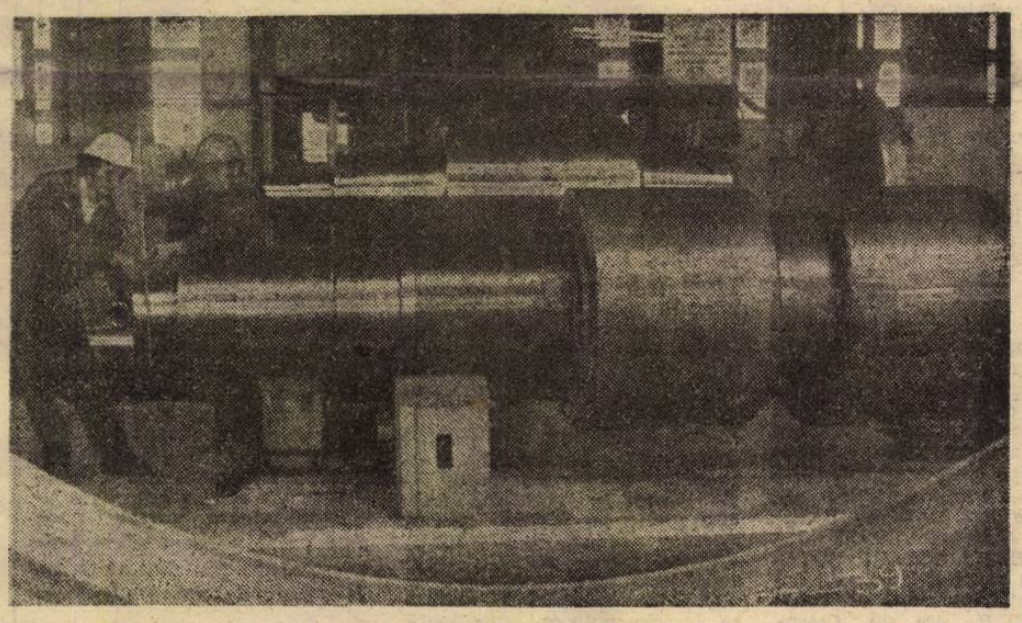

I.M.G.B. În hala mecanică I un nou lot de cilindri pentru laminoare este supus unui exigent control de calitate

STRĂLUCITA OPERĂ A TOVARĂȘULUI NICOLAE CEAUȘESCU, TEMELIA FĂURIRII NOULUI DESTIN AL PATRIEI

Strategia științifică a unui amplu proces revoluționar: omogenizarea societății noastre socialiste

Între procesele fundamentale care definesc drumul istoric al înfăptuirii destinului socialist și comunist al poporului nostru se înscrie și omogenizarea societății noastre socialiste în vederea făuririi în perspectivă, a poporului unic muncitor.

Temeiurile acestui amplu proces, care pune cu putere în relief esența profund umanistă a politicii partidului și statului nostru, se află în dezvoltarea puternică și armonioasă a forțelor de producție pe întreg cuprinsul țării, în întreaga strategie de edificare a noii societăți pe baza aplicării în toate domeniile a celor mai noi cuceriri ale științei și tehnicii.

Dintr-o asemenea generoasă perspectivă — așa cum subliniază tovarășul Nicolae Ceaușescu — „se poate afirma că astăzi structura socială a României constituie expresia marilor schimbări în dezvoltarea generală a societății și demonstrează justețea tezei potrivit căreia, pe măsura înfăptuirii Programului partidului și a creării condițiilor de trecere spre comunism, va avea loc o continuă apropiere între toate clasele și categoriile sociale pe calea dispariției deosebirilor dintre oraș și sat, a apropierii nivelului de pregătire profesională și tehnică, a mecanizării, automatizării și robotizării proceselor de producție, a ridicării nivelului general de pregătire, a nivelului de cultură".

Realizarea societății omogene a oamenilor muncii are atributele unui proces care produce mutații adînci în condiția umană, în statutul general al factorului uman, factorul decisiv al dezvoltării economice și sociale intensive a patriei noastre. Premisele istorice ale acestui proces s-au acumulat, în timp, sub forma luptei eroice a forțelor celor mai înaintate ale societății românești pentru unitate, libertate și independență, pentru o dezvoltare social-istorică de sine stătătoare, găsindu-și o finalizare plenitudinară în anii revoluției și construcției socialiste. În această perioadă, dar mai cu seamă după istoricul Congres al IX-lea al partidului, procesul dezvoltării libere și

Conf. univ. dr.
ACULIN CAZACU

(Continuare în pag. a III-a)

130 DE ANI DE LA FORMAREA STATULUI NAȚIONAL ROMÂN PRIN UNIREA MOLDOVEI CU MUNTENIA

Neclintita voință de unire și unitate

Ideea cardinală a unirii și unității ființei naționale luminează de veacuri lupta poporului român pentru înfăptuirea idealurilor sale de libertate și demnitate. Permanența civilizației materiale și spirituale pe pămînturile de la Carpați, Dunăre și Marea Neagră este strîns legată de conștiința identității de neam și de vatră. Făurirea statului dac centralizat sub Burebista, jertfele din luptele lui Decebal pentru apărarea gliei strămoșești sînt expresia epopeică a voinței neclintite de unire în fața tuturor vrăjmașilor vremii. De-a lungul secolelor, în ciuda vicisitudinilor de tot felul, poporul român a găsit în ideea de unire suportul cel mai puternic al năzuințelor sale spre independență națională și dreptate socială.

Împlinind năzuințele fierbinți ale generațiilor care i-au premers, concretizate apoteotic în întîia unire politică a țărilor române săvîrșită de Mihai Viteazul, actul istoric de la 24 Ianuarie 1859 are semnificația unei biruințe a voinței maselor, în ciuda ostilității imperiilor vecine, de a-și recuceri dreptul inalienabil de a forma un singur stat național. Unirea Moldovei cu Muntenia a fost piatra de temelie a victoriilor în războiul de independență, în dezvoltarea României în epoca modernă. Iar făurirea statului național român unitar la 1 Decembrie 1918 a încununat luptele de veacuri ale tuturor românilor pe pămînturile strămoșești.

România socialistă, stat al muncii și frăției celor ce muncesc, se întemeiază pe nobilele idei ale

ION CRÎNGULEANU

(Continuare în pag. a III-a)

ÎNVĂȚĂMÎNTUL AGROZOOTEHNIC DE MASĂ

Însușirea experienței avansate, a tehnologiilor moderne — la baza rezultatelor superioare în agricultură

Lecția nu începuse de mult. Tema aflată în dezbaterea cooperatorilor de la *C.A.P. Ciorogîrla* se referea la culturile intensive și irigarea acestora pentru obținerea unor producții mari, de peste 7 000 kg pentru culturile de grîu și orz, și de 14 000 kg porumb boabe la hectar. Lectorul cursului, inginera Constantina Socoanu, șefa fermei vegetale, prezentă aspecte vizînd aplicarea tehnologiilor înaintate menite să asigure o creștere substanțială a producțiilor cerealiere în acest an agricol. Sub aspect teoretic, lecția era bine pregătită. Accentul era pus pe sarcinile deosebite ce le revin cooperatorilor și în egală măsură mecanizatorilor, în condițiile sporirii suprafeței irigate a unității în 1989 de la 185 la 500 hectare. Pornind de la aspectele concrete din unitate — s-a reamintit, între altele, că planul de producție la cultura mare prevede semănarea la teren irigat a unei suprafețe de 150 hectare cu porumb, ce se adaugă celor 350 hectare cultivate cu grîu și orz — lectorul a insistat și nu întîmplător asupra unor aspecte ce aduceau în atenția cooperatorilor necesitatea bunei funcționări și întrețineri a instalațiilor de irigat, respectarea programului de udare, a cantităților de apă necesare fiecărei culturi în parte, apli-

Aurel GHIMPU

(Continuare în pag. a II-a)

METROU '89: De la cuvînt la faptă, pe traiectoria înaltei răspunderi muncitorești

Ne-am obișnuit de mult cu ritmul de metronom al șantierelor metroului. Rigoarea și precizia au aici o semnificație deosebită. Nu sînt simple trasături, mai mult sau mai puțin caracteristice ale activității de fiecare zi, ci elemente de substanță care fac parte din ființa operă.

Constructorii demonstrează, prin fiecare faptă, acest adevăr axiomatic: la școala metroului au învățat, înainte de toate, înalta exigență a lucrului temeinic și bine făcut, fără de care ar fi fost imposibil ca proiectul unei asemenea cutezătoare lucrări tehnico-inginerești să fie transpus în viață. Mai mult decît oriunde, pe șantierele acestui impunător obiectiv — inițiat și realizat sub directa îndrumare a secretarului general al partidului, tovarășul Nicolae Ceaușescu, în vederea rezolvării temeinice a unei probleme de interes major pentru prezentul și viitorul marelui oraș — vocația creatoare dobîndește dimensiunile înaltei răspunderi muncitorești.

Brigada I a Antreprizei „Metrou" din cadrul CAGCCP are rolul important de a realiza legătura dintre magistrala întîi, prin extensia sa către Gara de Nord, și cea de-a treia, aflată într-o fază avansată de execuție. Legătura respectivă se efectuează prin continuarea traseului de la gară, pe sub strada Polizu, Piața Buzești, pînă la „nodul" metropolitan de la Piața Victoriei. Este, de altfel, unica porțiune de pe noua magistrală unde soluția tehnologică aleasă a fost aceea a săpării unei galerii deschise — așa cum s-a întîmplat și pe tronsonul Piața Romană — Universitate. Iată de ce în această brigadă întîlnim oameni de toate profesiile pe care le reclamă construcția metroului cu excepția... minerilor! Aceștia sînt însă prezenți pe restul traseului, definitivînd la această oră ultimele porțiuni de galerie și făcînd pregătiri pentru complexa operație a extragerii scuturilor din subteran. Revenind însă la tronsonul de legătură și la problemele sale, să notăm cîteva lucruri ce țin de „fotografia" momentului pe care l-am surprins: de la gară pînă la strada Dr. Felix, porțiunea pe care acționează brigada I, au fost terminate lucrările de acoperire a planșeului intermediar și se amenajează galeria edilitară prin care vor „circula" conductele de apă și canalizare, cablurile de electricitate, telefon și așa mai departe, la fel ca și în cazul amintitului tronson central, dintre Universitate și Romană. O soluție modernă, eficientă și care permite intervenții rapide și eficace, în orice moment și în orice condiții. Pe măsura e-

Octavian ANDRONIC

(Continuare în pag. a III-a)

Adunările generale ale oamenilor muncii — largi forumuri democratice ale deciziei muncitorești

(Urmare din pag. 1)

re hotărîtă a întregului personal muncitor pentru valorificarea integrală a potențialului tehnico-material și uman în așa fel încît în cinstea marilor evenimente din viața partidului și a țării — a 45-a aniversare a revoluției de eliberare socială și națională, antifascistă și antiimperialistă și Congresul al XIV-lea al P.C.R. — să se obțină, în toate domeniile de activitate, realizări maxime, în condiții de înaltă calitate și eficiență.

Așa cum este cunoscut, întreprinderile din Capitală sînt angajate cu răspunderi majore în înfăptuirea unor programe prioritare ale economiei naționale, în creșterea exportului. Iată de ce, dezbaterile în adunările generale ale oamenilor muncii trebuie să se concentreze asupra măsurilor necesare *îndeplinirii exemplare, ritmice a producției fizice la toate sortimentele, respectării ferme a disciplinei contractuale, utilizării cu eficiență maximă a bazei tehnico-materiale de care dispune fiecare unitate.* În același sens, stabilindu-se — acolo unde este cazul — măsuri hotărîte pentru lichidarea grabnică a rămînerilor în urmă la export, să fie adoptate, așa cum s-a cerut la recenta ședință a Comitetului Politic Executiv al C.C. al P.C.R., programe speciale pentru *urmărirea zi de zi, lună de lună, a modului de realizare și livrare la timp și la un înalt nivel calitativ a producției destinate exportului.*

În centrul dezbaterilor, al analizelor efectuate în cadrul forumurilor democrației muncitorești-revoluționare vor fi aduse problemele privind *transpunerea în viață a programelor de perfecționare a organizării și modernizare a proceselor de producție, de introducere pe scară largă a progresului tehnic,* condiție esențială pentru creșterea hotărîtă a productivității muncii, îmbunătățirea continuă a calității și eficienței economice. Avînd în vedere potențialul ridicat de cercetare științifică și tehnologică de care dispune municipiul București, rolul deosebit de important ce este conferit în dezvoltarea generală a societății științei și învățămîntului — domenii coordonate cu înaltă competență de tovarășa academician doctor inginer Elena Ceaușescu, eminent om politic și savant de largă recunoaștere internațională — este necesar să se acorde o atenție sporită măsurilor ce se impun pentru implementarea cît mai rapidă în producție — în toate unitățile — a celor mai noi cuceriri ale revoluției științifico-tehnice contemporane, a realizărilor științei românești.

Pe baza experienței acumulate de numeroase colective muncitorești, se va analiza cu exigență modul în care consiliile oamenilor muncii, conducerile unităților acționează pentru *folosirea integrală a capacităților de producție, utilizarea rațională a forței de muncă, pentru respectarea neabătută a normelor de consum, materiale și energetice, a programelor de recuperare și refolosire a materialelor.* Adunările generale vor dezbate și stabili, totodată, măsurile necesare creșterii eficienței și rentabilității întregii activități, pe baza reducerii cheltuielilor de producție și materiale, a încadrării stricte în normativele economico-financiare — condiții de prim ordin pentru buna desfășurare și conducere a activității pe baza principiilor autoconducerii și autogestiunii.

O dată cu programele adoptate, în vederea sporirii neîncetate a realizărilor în producție, adunările generale vor stabili măsuri pentru aplicarea cu fermitate a principiilor socialiste de retribuire în raport de muncă, pentru legarea strînsă a veniturilor de rezultatele obținute pe ansamblul unității, de activitatea concretă a fiecărui membru al personalului muncitor.

În noua rundă a adunărilor generale trebuie să fie analizate cu exigență și înalt spirit de răspundere stilul și metodele de muncă, felul în care își îndeplinesc atribuțiile organele de conducere colectivă ale fiecărei unități în vederea asigurării tuturor condițiilor necesare realizării exemplare a planului, întăririi ordinii și disciplinei, aplicării ferme a hotărîrilor de partid și de stat, a legilor țării.

Momente de o deosebită importanță în viața colectivelor, *adunările generale ale oamenilor muncii din capitala patriei reprezintă prilejul ca, reafirmînd deplina adeziune la politica internă și externă a partidului și statului nostru, al cărei strălucit promotor este secretarul general al partidului, președintele Republicii, tovarășul Nicolae Ceaușescu, marele Erou și strateg al înaintării ferme a României spre comunism, să contribuie la mobilizarea tuturor celor ce trăiesc în înfloritoarea metropolă bucureșteană de a întîmpina cu cele mai bune realizări, în toate domeniile de activitate, cea de-a 45-a aniversare a actului revoluționar de la 23 August 1944 și Congresul al XIV-lea al Partidului Comunist Român.*

Stelian MOȚIU

ÎNVĂȚĂMÎNTUL AGROZOOTEHNIC DE MASĂ

(Urmare din pag. 1)

carea la timp și în bune condiții a prașilelor mecanice și manuale.

Dar această lecție cuprinsă în cadrul activităților învățămîntului agrozootehnic de masă nu s-a limitat la sfaturi strict tehnice, didactice. S-a discutat pe larg aplicarea lor la condițiile specifice ale cooperativei, în legătură directă cu sarcinile din 1989. „Este adevărat, spunea Irina Sandru, șefă de echipă la ferma nr. 1 vegetală, că anul trecut cooperativa noastră a obținut cea mai mare producție pe sector la cultura orzului — 8 944 kg la hectar. Producții bune am obținut și la sfecla furajeră și chiar la cultura dublă de porumb. În condiții de irigare rezultatele trebuie să fie, în acest an, superioare. Pentru aceasta este însă necesar ca fiecare dintre noi să muncească cu o sporită responsabilitate, respectînd cu strictețe normele tehnologice specifice fiecărei culturi".

Și alți participanți la discuții, între care Ivana Pologatu, Ion Nenciu, au criticat abaterile de la tehnologii, faptul că nu toți cooperatorii au efectuat la timp și în perioada optimă prașilele necesare la porumb — ceea ce a condus la obținerea unor diferențe de producție de la o parcelă la alta. Aceste discuții, completările făcute ulterior de lectorul cursului — care a insistat pe necesitatea aplicării la timp, a erbicidării culturilor, pe respectarea dozajelor în funcție de cartarea agrochimică a fiecărei parcele — au reușit să clarifice multe din neîmplinirile existente în munca de pînă acum conturînd, în același timp, direcții clare de acțiune pentru campania agricolă din acest an.

Și la cursurile destinate lucrătorilor din zootehnie de la *C.A.P. Dragomirești Vale*, aflați la cea de-a opta lecție, am consemnat preocuparea cursanților pentru mai buna cunoaștere și aplicarea corectă a tehnologiilor de furajare, a regulilor sanitar-veterinare. Tema prezentată în ziua raidului nostru de inginera Maria Agachi, șefa fermei, s-a referit la creșterea tineretului taurin în vederea sporirii efectivelor. Lecția s-a ținut la locul de muncă al lucrătorilor din acest sector de activitate. Aici s-au desfășurat nu numai expunerile și dezbaterile, ci, aspect esențial, au avut loc și demonstrațiile practice menite să determine însușirea corectă de către fiecare îngrijitor a normelor sanitar-veterinare, a tehnologiilor avansate de creștere, îngrijire și furajare a animalelor. Se cuvine menționat modul adecvat în care lectorul a prezentat, cu exemple concrete cauzele care au determinat rezultatele bune obținute de unii îngrijitori, dar și pe cele mai slabe, ale altora. Pe loc au fost adoptate soluții și măsuri gospodărești destinate să influențeze pozitiv bilanțul pe ansamblu al sectorului care, în perioada ce a trecut de la începutul acestui an, a înregistrat un evident salt calitativ, fapt evidențiat și de producțiile obținute — cu 12 la sută mai mari față de perioada similară a anului trecut. Participarea la dezbateri și a inginerului șef al Consiliului unic agroindustrial Ciorogîrla, Valentin Saidac, a stimulat interesul cursanților pentru o exigentă autoanaliză a rezultatelor de pînă acum, determinîndu-i să facă propuneri eficiente în vederea îmbunătățirii activității. Între altele, referindu-se la schimbul de experiență efectuat recent la Domnești — o unitate vecină, cu bune rezultate în zootehnie — Laurențiu Tițu a propus amenajarea unor spații adecvate creșterii în stabulație liberă a viţeilor imediat după naștere, care ar conduce la mărirea rezistenței lor fizice, precum și la obținerea unor substanțiale sporuri în greutate. La rîndul lor, Petre Dinu și Saveta Dobre au propus introducerea în hrana animalelor a unor subproduse bogate în proteine, de la alimentația păsărilor.

Propunerile făcute, discuțiile vii, purtate între specialiști și crescătorii de animale, au evidențiat interesul cursanților pentru ridicarea pregătirii profesionale, condiție de prim ordin în obținerea unor rezultate superioare, la nivelul exigențelor noii revoluții agrare.

Actualitatea culturală

„PAGINI ALESE DIN MUZICA ROMÂNEASCĂ". Filarmonica „George Enescu" prezintă, joi, ora 18, la Ateneul Român, concertul simfonic „Pagini alese din muzica românească", avînd la pupitrul dirijoral pe Remus Georgescu. Programul include „Suita I — Almăjană" de R. Georgescu, „Baladă pentru vioară și orchestră", de Ciprian Porumbescu (solistă: Cristina Anghelescu), „Patru dansuri românești" de Tiberiu Brediceanu, „Mugurel de cîntec românesc" din opereta „Lăsați-mă să cînt" de Gherase Dendrino (solist: Dorin Teodorescu), „Izbuc" din suita simfonică „Munții Apuseni" de Marțian Negrea, Suită simfonică din muzica filmului „Mihai Viteazul" de Tiberiu Olah, „Rapsodia Română nr. 1 în La major" de George Enescu.

EMINESCIANA. În cadrul acțiunilor prilejuite de centenarul intrării în eternitate a celui mai mare poet român, la Liceul de Filologie-Istorie „Zoia Kosmodemianskaia" va avea loc, mîine, ora 13, evocarea „Mihai Eminescu", susținută de prof. univ. dr. Ion Dodu Bălan, șeful catedrei de literatură a Facultății de Filologie. Vor fi audiate, din „Fonoteca de Aur" a Radioteleviziunii Române, vocile lui Mihail Sadoveanu, Tudor Arghezi, G. Călinescu, Al. Philippide, Perpessicius, Tudor Vianu, Șerban Cioculescu și George Vraca, citind despre sau recitind din creația eminesciană.

APARIȚII EDITORIALE. În Editura Minerva menționăm culegerea „Valori umaniste în gîndirea românească", romanul „La Medeleni" de Ionel Teodoreanu (seria „Patrimoniu"), „Opere" de E. Lovinescu (vol. VI—VII), studiul „Proza lui Alexandru Ivasiuc" de Cornel Moraru. În Editura Albatros au apărut „Reflecții" de Mihail Kogălniceanu (seria „Cogito"), culegerea de nuvele „În văpaia lunii" de Fănuș Neagu, placheta „Dimineața sunetului roșu" de Pavel Pereș.

B. IOAN

Curier cetățenesc

● DIVERSIFICAREA PRESTAȚIILOR pentru populație este unul din punctele aflate prioritar pe agenda de preocupări a I.C.R.A.L. Berceni. În acest sens, una din materializările preconizate pentru perioada începutului de an — trimestrul I — vizează organizarea unui complex de ateliere în spațiul ce a fost atribuit întreprinderii în calea Șerban Vodă nr. 48: de tîmplărie, reparat mic mobilier (de bucătărie, scaune ș.a.), obiecte de uz casnic și electrice, lăcătușărie și mecanică, vopsitorie. ● ÎNTREPRINDEREA „ROMVARED" își va crea în perioada de pînă la intrarea în vigoare a noului mers al trenurilor (mai '89), puncte de aprovizionare cu băuturi răcoritoare și slab alcoolizate la capetele de linie din Timișoara, Iași și Suceava ale unor garnituri de lung parcurs — menite să asigure satisfacerea cerințelor călătorilor și pe rutele de înapoiere ale vagoanelor restaurant, bar și de dormit. Măsura se aplică — dar numai în perioada sezonului estival — și pentru trenurile dinspre Litoral, prin organizarea unui asemenea punct la Mangalia. Notăm totodată că din această lună echipele de servire de pe rapidul 45/46 sînt considerate colective de activitate model. ● ÎN SPRIJINUL CANDIDAȚILOR LA ȘCOLILE DE ȘOFERI AMATORI și motocicliști, Clubul municipal București al Federației A.C.R., din șos. Colentina nr. 1, primește înscrieri — în zilele de miercuri și vineri, între orele 13—18 — pentru cursurile intensive de perfecționare în cunoașterea „Codului rutier și inițiere în mecanică auto". Cursurile au o durată de două luni și se desfășoară în zilele de miercuri și vineri între orele 16—19.30, folosindu-se cele mai noi metode în asimilarea cunoștințelor de legislație rutieră, inclusiv chestionare pentru testare. Relații și amănunte la tel. 35.02.15. ● NOUL MODEL DE MAXI-TAXI „ROCAR"-106 devine o prezență familiară în transportul bucureștean, în prezent funcționînd peste 30 de asemenea vehicule, cele mai multe pe traseul dintre Agenția Tarom — aeroportul Otopeni. Între caracteristicile care recomandă noul tip de mijloc de transport în comun se înscriu puterea superioară a motorului, mai buna vizibilitate, atît pentru șofer, cît și pentru pasageri, creșterea gradului de confort, în condițiile sporirii capacității. Treptat, după cum am aflat de la I.T.B., utilizarea acestor vehicule va fi extinsă ● MODERNIZAREA SISTEMULUI INFORMAȚIONAL în Gara de Nord va include, din acest prim trimestru al anului, și montarea în holurile caselor de bilete a două teleafișaje de o concepție și funcționalitate deosebite. Prin intermediul unor beculețe vor fi inscripționate anunțuri privind atît trenurile aflate „la plecare" în intervalul de timp imediat următor, cît și alte informații utilitare privind casele unde s-au pus în vînzare bilete pentru unul sau altul dintre trenurile cu regim de rezervare a locurilor etc.

Rubrică redactată de
Mihai BĂRBULESCU

TEATRE ● Ateneul Român: MUZICA ROMÂNEASCĂ ÎN ACTUALITATE — ora 18 ● Teatrul de Operetă (13.63.48): PRINȚESA CIRCULUI — ora 18 ● Teatrul Național (14.71.71), sala Mare: UCENICUL VRĂJITOR — ora 18; sala Amfiteatru: ARHEOLOGIA DRAGOSTEI — ora 18; sala Atelier: CLOVNII — ora 18 ● Teatrul „Ion Creangă" (50.26.55): STOP. ÎN TOP DANIELA — ora 15 ● Teatrul „Țăndărică", sala din Calea Victoriei (15.23.77): VITEJII CETĂȚII BADE-BADE — azi, ora 15; mîine, ora 10; sala din Piața Cosmonauților (11.12.04): CARTEA CU JUCĂRII — mîine, ora 10.

FILME ● MIHAI VITEAZUL — Grivița (17.08.59) — 9, 12, 15, 18; (completare: MILITANȚI PENTRU UNIRE — VASILE PÂRVAN) ● ÎN FIECARE ZI MI-E DOR DE TINE — Timpuri Noi (15.61.10) — 9, 11, 13, 15, 17, 19 ● RĂMĂȘAGUL — 9; PROGRAM DE DESENE ANIMATE — 11, 13; CANTEMIR — 15, 17, 19 — Doina (16.35.38) ● PĂDUREA DE FAGI — Ferentari (80.49.85) — 14.30, 16.45, 19 ● MUZICA E VIAȚA MEA — Cotroceni (81.68.88) — 15, 17, 19 ● CHIRIȚA ÎN IAȘI — Pacea (71.30.85) — 9, 11, 13, 15, 17, 19; Cosmos (27.54.95) — 9, 11, 13, 15, 17, 19 ● HANUL DINTRE DEALURI — Viitorul (10.67.40) — 15, 17, 19 ● SORA 13 — București (15.61.54) 9, 11.30, 14, 16.30, 19; Gloria (47.46.75) — 8.45, 10.45, 12.45, 15, 17.15, 19.15; Aurora (35.04.66) — 8.30, 10.30, 12.45, 15, 17.15, 19.30; Flamura (85.77.12) — 8.30, 10.30, 12.45, 15, 17.15, 19.30 ● APAȘII — Victoria (16.28.79) — 9, 11, 13, 15, 17, 19 ● CĂLĂTORIE PESTE MĂRI — Excelsior (65.49.45) — 9, 12, 15, 18; Melodia (11.13.49) — 9, 12, 15, 18 ● UITĂ DACĂ POȚI! — Buzești (59.43.58) — 15, 17, 19 ● MOMENT GLORIOS — Dacia (50.35.94) — 9, 11, 13, 15, 17, 19 ● SACRIFICIU SUPREM — Floreasca (33.29.71) — 9, 11, 13, 15, 17, 19 ● SONATA KREUTZER — Volga (79.71.26) — 9, 12, 15, 18; Miorița (14.27.14) — 9, 12, 15, 18 ● SENTINȚA SUSPENDATĂ — Popular (35.15.17) — 15, 17, 19 ● CLIPĂ DE RĂGAZ — Patria (11.86.25) — 9, 11, 13, 15, 17, 19 ● EXPEDIȚIA — Scala (11.03.72) — 9, 11, 13, 15, 17, 19.

T.V. 19,00 Telejurnal; 19,25 Eroul națiunii, cutezătorul revoluționar, înflăcăratul patriot ● Din plai străbun românesc. Documentar (color); 19,55 Unire-nseamnă strînsă unitate: Partid, popor și brav conducător (color). Spectacol literar-muzical; 20,30 Știința — forță nemijlocită de producție (color) ● Concepția tovarășului Nicolae Ceaușescu privind rolul științei în dezvoltarea economico-socială a țării; 20,50 Tezaur folcloric (color); 21,20 Clasa muncitoare — clasă conducătoare a societății noastre. Documentar (color); 21,35 India. Documentar (color); 21,50 Telejurnal; 22,00 Închiderea programului.

BULETIN METEOROLOGIC

Vreme în general închisă. Ceață persistentă. Condiții de burniță. Vînt slab. Temperatura maximă va oscila în jurul valorii de zero grade, iar minima va cobori pînă la minus 2 grade.

ÎN ACTIVITATE

ORIZONTAL: 1) Determinant în activitate (pl.) 2) Activitate inițiată (masc.) 3) Drumul Taberei (abr.) — Lucrează în croitorie — Cusută la țară 4) Aici activează albinele (pl.) 5) Acoperit 6) Făcut în cele din urmă! — Redat în activitate 7) Au o activitate mensuală — Pot să activeze 8) În calendarul roman — Lucrați în agricultură — Nap uscat! 9) Dar — Dovedește vaste cunoștințe (fem.) 10) În afara terenului sportiv — Aici își încheie activitatea fluviul. VERTICAL: 1) Acționată de lichide 2) Organizează activități turistice (siglă) — Activitate intelectuală 3) Teșite! — Primii studenți! — Negație 4) Rezultată dintr-o activitate agricolă 5) Activitate în sprijinul economisirii de materii prime 6) Întreprindere poligrafică (abr.) — Folosit la anticele manuscrise 7) Aleasă — Institut de documentare tehnică (siglă) 8) Crește ovine — În serviciu! — Diftong 9) Sunet de corn! — A propăși în activitate 10) Acești (reg.) — Activitate în slujba culturii. (C. DIACONESCU).

Dezlegarea careului apărut în 21 ianuarie. Orizontal: 1) CERCETATOR 2) OPTIMA — O 3) MU — T — NORMA 4) PROIECTANT 5) EA — TOIAG — A 6) TRIAL — TAS 7) IED — IP — NOR 8) T — EVALUARE 9) ITA — NAS — TS 10) VULCANIZAT.

'INFO ...

SCHIMB ... STUDENT ... VIND ... (anunțuri parțial tăiate la marginea paginii)

Omogenizarea societății noastre socialiste

(Urmare din pag. 1)

independente a României a fost așezat în matca aplicării legităților obiective generale la particularitățile concrete ale societății românești. Puternicele transformări revoluționare petrecute în toate compartimentele vieții economice, sociale și spirituale în acest răstimp au creat o largă deschidere istorică spre omogenizarea socială, spre intensificarea relațiilor și schimbului de activități între clasele și categoriile sociale, cointeresate — fiecare din perspectiva sa specifică — în dezvoltarea armonioasă generală a societății noastre socialiste.

Convergența de interese ale tuturor componentelor structurii sociale s-a reflectat puternic pe toate planurile modului de viață socialist, îmbogățindu-se mereu cu noi valori economice, moral-politice, juridice, estetice. Constituirea fondului valoric, axiologic al intereselor a conferit procesului de omogenizare din țara noastră trăsături originale, stimulate și amplificate continuu de politica partidului nostru comunist, de gîndirea novatoare și acțiunea revoluționară ale secretarului său general tovarășul Nicolae Ceaușescu. Patriotismul socialist, dragostea și mîndria pentru marile cuceriri socialiste, spiritul comunitar al vieții, coparticiparea umană în condițiile creării cadrului unitar al democrației muncitorești, revoluționare, largul acces la cultură și egalizarea șanselor sociale pentru cele mai diverse categorii umane, generarea unei noi gîndiri, la scară de masă, asupra căilor dezvoltării intensive, bazată pe calitate și eficiență și susținută de superioare motivații moral-politice, de responsabilitate și ordine — iată cîțiva dintre factorii de suport ai impulsionării procesului de realizare a societății omogene a oamenilor muncii.

Societatea noastră se înfățișează în prezent, prin trăsăturile sale structurale, ca un mare șantier al conlucrării tuturor claselor, categoriilor și straturilor sociale în înfăptuirea Programului partidului, a hotărîrilor ce emană dinspre centrul vital al funcționării întregului sistem de creație istorică conștientă — partidul comunist, investit cu funcția de forță conducătoare a întregului proces de făurire a noii orînduiri socialiste. În esența ei, omogenizarea socială presupune unitate în diversitate, are un profund caracter dialectic, implică diferențierea tipurilor de activități socialmente utile și, complementar, convergerea acestora în direcția împlinirii proiectului unitar de dezvoltare socialistă multilaterală, de înaintare spre comunism.

Anii din urmă sînt marcați de substanțiale măsuri economice și politico-organizatorice menite să amplifice potențialul uman al dezvoltării pe calea strategică a apropierii condițiilor de muncă și viață ale claselor și categoriilor sociale, a localităților urbane și rurale, a particularităților muncii fizice și intelectuale. Așa cum a relevat tovarășul Nicolae Ceaușescu, clasa muncitoare a cunoscut și cunoaște o continuă creștere cantitativă și calitativă, ca urmare a dezvoltării puternice a industriei; se produc active interferențe socio-profesionale între clasa muncitoare și intelectualitate, se constituie un nou tip de țărănime cooperatistă în procesul noii revoluții agrare; sporește nivelul general de cunoaștere, de instruire și formare a noilor generații sub impulsul afirmării revoluției tehnico-științifice contemporane. Toate acestea, în interdependența lor globală, determină acumulări cantitative și salturi calitative înlăuntrul procesului de omogenizare, conturează modalități noi de întărire a unității socialiste a poporului, de prefigurare a poporului unic muncitor — tip istoric previzibil de constituire calitativ superioară a comunității umane în societatea noastră.

Analiza profundă a acestui amplu proces revoluționar efectuat de secretarul general al partidului, tovarășul Nicolae Ceaușescu, deschide largi și generoase perspective întregii opere de făurire a socialismului și comunismului în România. **„Pornind de la noua structură socială a poporului nostru — arată tovarășul Nicolae Ceaușescu — avem obligația să facem totul pentru înfăptuirea neabătută a procesului legic de întărire a clasei muncitoare, a țărănimii și intelectualității, de apropiere și întărire a unității și omogenizare a societății noastre socialiste. Numai așa vom acționa ca adevărați revoluționari, vom asigura viitorul de aur al națiunii noastre socialiste!".** Într-un asemenea cadru, omogenizarea socială va amplifica rolul forțelor umane ale dezvoltării, asigurînd cadrul general al manifestării creativității și inițiativei sociale, ca factori intensivi ai dezvoltării socialiste multilaterale. Procesul omogenizării se va realiza, în continuare, în strînsă unitate în jurul și sub conducerea Partidului Comunist Român, centrul vital al funcționării societății noastre, forța politică dinspre care emană lumina călăuzitoare a înfăptuirii destinului socialist și comunist al poporului nostru. Aceasta va asigura condițiile politice fundamentale ale înfăptuirii omogenizării sociale ca proces legic necesar, care corespunde cerințelor progresului multilateral al României socialiste. Întărirea unității socialiste a poporului, promovarea unor valori moral-politice superioare la scară de masă conferă procesului de omogenizare trăsături noi, de proces revoluționar, ale cărui efecte de interdependență se vor răsfrînge stimulativ asupra ritmurilor și direcțiilor dezvoltării intensive, generînd resurse novatoare ale trecerii la un stadiu nou, superior, de progres și civilizație socialistă în patria noastră.

130 DE ANI DE LA FORMAREA STATULUI NAȚIONAL ROMÂN PRIN UNIREA MOLDOVEI CU MUNTENIA

Neclintita voință de unire și unitate

(Urmare din pag. 1)

unirii de cuget și simțire, de gînd și faptă revoluționară. Perioada deschisă de Congresul al IX-lea al partidului, de cînd în fruntea destinelor noastre se află tovarășul Nicolae Ceaușescu, a deschis largi orizonturi evoluției patriei pe drumul civilizației socialiste și comuniste. Unitatea de monolit a poporului în jurul partidului, al secretarului său general constituie factorul decisiv al înfăptuirii măreților programe ale dezvoltării economice, sociale și spirituale în perioada următoare, în perspectiva anului 2000 și chiar mai departe. Uniți sub semnul înaltelor idealuri comuniste, făurim o țară liberă și demnă, ce se bucură de un înalt prestigiu în comunitatea internațională, prin politica de pace și prietenie cu toate popoarele, strălucit promovată de președintele României, tovarășul Nicolae Ceaușescu, personalitate de anvergură a lumii contemporane, strălucit luptător pentru o lume mai bună și mai dreaptă, fără primejdia conflictelor militare, o lume în care fiecare națiune să-și făurească destinul în conformitate cu propriile-i aspirații, cu propria voință.

Sîntem un popor al păcii, care știe să prețuiască libertatea națională și demnitatea socială, pentru dobîndirea cărora au luptat atîtea generații. În strînsă unire și unitate cinstim faptele înaintașilor făurindu-ne prezentul socialist și năzuind spre viitorul comunist, însuflețit de mărețul Program al edificării societății socialiste multilateral dezvoltate, cu certitudinea că înscriem pagini de nouă glorie în făurirea istoriei unice și unitare a poporului român.

● Aniversarea actului istoric de la 24 Ianuarie 1859 — formarea statului român modern prin unirea Moldovei și Munteniei — este marcată, în Capitală, prin numeroase manifestări politico-educative și cultural-artistice. Astfel, Muzeul de istorie și artă al municipiului București a organizat o serie de acțiuni la care au participat istorici, cercetători, cadre didactice, oameni de cultură și artă. Dintre acestea sînt de menționat simpozionul intitulat „Rolul Bucureștilor în înfăptuirea Unirii de la 1859", ce a prilejuit o trecere în revistă a principalelor evenimente care au hotărît finalizarea actului istoric de acum 130 de ani, precum și expunerile pe teme legate de „Semnificația istorică și politică a zilei de 24 Ianuarie 1859", „Unirea Moldovei și Munteniei în viziunea pictorului Theodor Aman". De asemenea, sub genericul „Numi-vom deci Unire ceea ce sîntem azi", la biblioteca „I. L. Caragiale" a fost organizată o dezbatere pe marginea volumului „Idealuri sociale și realități naționale", apărut la Editura Științifică și Enciclopedică.

De la cuvînt la faptă, pe traiectoria înaltei răspunderi muncitorești

(Urmare din pag. 1)

xecuției galeriilor, se vor face și umpluturile necesare, în așa fel încît în luna februarie să se poată proceda la reamenajarea carosabilului și la reluarea circulației prin acest foarte important nod rutier care este Piața Buzești. Concomitent însă, lucrul în subteran continuă cu o intensitate sporită, forțele brigăzii concentrîndu-se asupra săpăturilor pentru radier.

Cam atît despre „capul de magistrală". Să vedem în cîteva cuvinte ce se întîmplă la cel de-al doilea obiectiv care aparține brigăzii I: șantierul stației Ștefan cel Mare. Aici, după dezafectarea rețelelor edilitare și pozarea lor pe un nou amplasament, din decembrie anul trecut au demarat lucrările de structură. La această oră se execută lucrările la planșeul intermediar. Acoperirea stației va avea loc peste doar cîteva zile și, prin intensificarea ritmului de lucru, se va crea, la începutul lui februarie, frontul de scoatere a scuturilor din tunelurile care vin dinspre Obor, ca și a celor plecate dinspre Piața Victoriei. Ca și introducerea lor, extragerea scuturilor din subteran este o operație extrem de complexă și de dificilă, care necesită, practic, cam o lună de zile pentru fiecare. Cuvîntul de ordine al momentului îl constituie aplicarea, cu cît mai bune rezultate, ca metodă de lucru generalizată, a atacării lucrărilor pe verticală, în așa fel încît să se respecte, pînă în cele mai mici amănunte, minuțiosul grafic de lucru. „Sîntem ferm hotărîți — ne spunea Constantin Roșu, șeful unei echipe de betoniști — să muncim cu toate forțele pentru a ne respecta și depăși angajamentele asumate. Sîntem conștienți de faptul că ne revin sarcini de mare răspundere în execuția acestui important obiectiv care este metroul bucureștean, proiect inițiat și sprijinit în permanență de tovarășul Nicolae Ceaușescu, prezent de nenumărate ori în mijlocul nostru și însuflețindu-ne de fiecare dată prin îndemnurile pe care ni le-a adresat". La fiecare loc de muncă se acționează energic, sub semnul numitorului comun al răspunderii asumate prin ferme angajamente muncitorești. Transpunerea lor în fapte, după cum ne spunea lăcătușul montator Matei Neagu, este urmărită cu interesul comun oricărui locuitor al orașului: „Și noi, alături de toți ceilalți locuitori ai Capitalei, ne numărăm printre beneficiarii acestui modern mijloc de transport, metroul. În dubla noastră calitate de constructori și beneficiari avem datoria de onoare de a face totul pentru a da viață programelor de înaltă cutezanță revoluționară inițiate de secretarul general al partidului, între care metroul se situează pe unul dintre locurile de frunte. Dedicăm, din toată inima, rodnicele fapte de muncă ale acestui început de an celui spre care se îndreaptă, în aceste zile sărbătorești, gîndurile și urările cele mai alese ale întregului nostru popor — tovarășul Nicolae Ceaușescu". Iar inginerul George Mircea Rădulescu, șeful brigăzii, ne spunea: „Aplicarea celor mai înaintate tehnologii, efectuarea unor lucrări de calitate, scurtarea termenelor constituie pentru noi, constructorii metroului, principalele obiective pe care le urmărim cu consecvență pentru a ne respecta angajamentul asumat de dare în folosință a magistralei a treia în cea de-a doua jumătate a acestui an. Întregul nostru colectiv, toți cei care într-un fel sau altul contribuim la continua devenire a acestei ample rețele de transport public, modern și eficient, pentru încrederea ce ne-a acordat-o mulțumim din inimă secretarului general al partidului, ctitorul de geniu al noii Românii socialiste, și îi dorim, cu prilejul apropiatei sale aniversări, la mulți ani și putere de muncă pentru continua devenire a patriei, în slujba căreia și-a pus întreaga sa capacitate creatoare".

Secvență de lucru surprinsă pe magistrala a treia în zona galeriei Obor-Lizeanu, unde Mihai Nazarcu, Virgil Popescu și Costică Antonoaie cofrează pereții casetei

Cupele europene la handbal feminin

Sîmbătă și ieri, în cupele europene la handbal feminin s-au desfășurat partidele retur din cadrul optimilor de finală — fază în care au fost prezente și trei formații din țara noastră.

● În „C.C.E.", campioana României, *Mureșul Tg. Mureș*, a evoluat în orașul norvegian Trondheim, în compania echipei locale Byassen. Gazdele au cîștigat cu 27—19 (13—9), dar calificarea în sferturile de finală a revenit handbalistelor din Tg. Mureș, învingătoare în prima partidă cu 32—23.

● În „Cupa cupelor", *Știința Bacău* (învingătoare în prima manșă cu 24—22) a întîlnit, în deplasare, puternica formație *Empor Rostock*, din R.D.G. Fiind învinse doar la un gol diferență, 20—19 (10—11), studentele continuă cursa pentru locurile fruntașe.

● O spectaculoasă (și meritată) calificare în „sferturi" a obținut și reprezentanta noastră în „Cupa I.H.F.", *Chimia Rm. Vîlcea*. Superioare la toate capitolele, jucătoarele din Rm. Vîlcea au învins cu 34—18 (17—8) formația cehoslovacă *Tatran Prešov* (care cîștigase meciul tur cu 29—23).

UN NOU RECORD MONDIAL „indoor" a stabilit atleta noastră Paula Ivan pe distanța de 1500 m (4:06,99), în cadrul concursului desfășurat la Ottawa (Canada). Printre laureatele întrecerilor s-a aflat și Alina Astafei (1,93 m la săritura în înălțime, tot atît cît a sărit și cîștigătoarea probei, americanca Louise Ritter).

Din activitatea sportivă municipală

Cu gîndul la divizia A...

...După șapte ani de la retrogradare, baschetbaliștii de la URBIS „atacă", cu șanse reale, divizia A! La jumătatea întrecerii diviziei secunde, formația este lideră — cu 13 puncte, cu un punct avans față de Politehnica București și Academia Militară II. Diferența este, într-adevăr, minimă, dar favoriții rămîn — după opinia noastră — elevii antrenorului Doru Popa (ajutat de un alt fost internațional, Emil Niculescu), echilibrul valoric al lotului (în care, alături de experimentații Ion Mitrică și Constantin Voicu, se remarcă — meci de meci — Mihăiță Toma, Florică Zgîrie și Adrian Dulău, spre exemplu), seriozitatea cu care se pregătesc și — nu în ultimul rînd — sprijinul constant acordat baschetului de conducerea asociației (președinte, Ștefan Neacșu; președintele secției — Paul Chiriță; președinte de sindicat — Aurel Piva) fiind atuurile URBIS-ului. Ca să nu mai amintim și de faptul că în retur (care se desfășoară între 12 februarie și 26 martie), echipa mai are de susținut doar o întîlnire în afara Capitalei... Desigur, după încheierea întrecerilor din serie, baschetbaliștii de la URBIS trebuie să depășească și „bariera" turneului final, pentru a reveni acolo unde au mai activat de două ori pînă acum — în divizia A. Vor reuși acest „tur de forță"?...

Prefață la sezonul fotbalistic

Profitînd de timpul favorabil, divizionarele A de fotbal au declanșat seria meciurilor amicale. Sîmbătă, la Ploiești, *Steaua* a întîlnit pe *Prahova C.S.U. Ploiești*, învingînd-o cu scorul de 4—0, prin golurile marcate de *Negrău, Lăcătuș, Rotariu* și *Hagi*. Un nume nou, deci, la Steaua: *Negrău*, transferat de la U.T. Arad. O altă legitimare în rîndul reprezentantei noastre în „Cupa campionilor europeni" — *Minea*, de la F.C. Olt. Să precizăm că Negrău, un jucător cu o alură impresionantă (gabarit „gen Cămătaru"), este atacant, iar Minea — fundaș central.

Tot în domeniul noutăților, am aflat de la vicepreședintele clubului și președintele secției de fotbal, *Cristian Gațu*, că Steaua va continua pregătirile (fără jucătorii din lotul reprezentativ) pînă la 1 februarie, dată la care va pleca într-un turneu peste hotare, în Belgia și Olanda, unde va susține mai multe meciuri de verificare.

Apropo de lotul reprezentativ... Antrenorii *Emerich Jenei* și *Cornel Drăgușin* convoacă pe tricolori astăzi după-amiază, urmînd ca miercuri să înceapă un turneu în Italia.

Întorcîndu-ne din nou la meciurile amicale, să mai menționăm cîteva rezultate ale partidelor disputate la finele săptămînii: *Petrolul — F. C. Constanța* 2—0 (divizionara B s-a impus în ultima jumătate de oră, cînd a marcat de două ori, prin Biscă și Toma. În poarta constănțenilor, antrenați din acest sezon de *Gheorghe Constantin*), *F.C.M. Brașov — Flacăra Moreni 1—0* și *F.C. Bihor — Universitatea Craiova* 1—1 (de menționat că golul orădenilor l-a înscris Mujnai, care și-a căpătat la bihoreni apetit de „tunar").

Punînd în lumină înalta apreciere față de opera și personalitatea președintelui

Ram aiei, de contribuția inestimabilă adusă la cauza păcii, libertății și progresului

ÎN ARGENTINA A APĂRUT VOLUMUL:

NICOLAE CEAUȘESCU — Respectarea principiilor relațiilor dintre state, imperativ fundamental al vieții contemporane

BUENOS AIRES. — Aprecierea și stima deosebite față de activitatea și personalitatea proeminentă ale președintelui Nicolae Ceaușescu, înaltul prestigiu de care se bucură gîndirea și opera sa politică, precum și contribuția adusă la soluționarea problematicii complexe a vieții internaționale, în consens cu aspirațiile tuturor popoarelor, inclusiv din America Latină, și-au găsit o nouă ilustrare prin apariția în limba spaniolă, în prestigioasa editură „Rueda" din Argentina, a culegerii de texte din rapoarte, cuvîntări și interviuri ale conducătorului partidului și statului nostru, intitulată **„NICOLAE CEAUȘESCU — RESPECTAREA PRINCIPIILOR RELAȚIILOR DINTRE STATE, IMPERATIV FUNDAMENTAL AL VIEȚII CONTEMPORANE".**

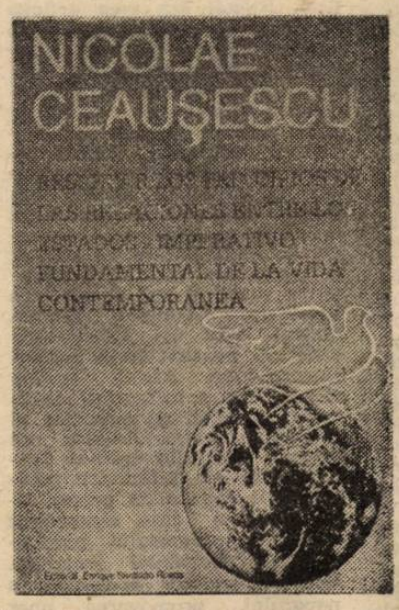

Din vasta operă a tovarășului Nicolae Ceaușescu, editura a mai publicat lucrările „Democratizarea relațiilor internaționale", în 1983, și „Problemele cardinale ale contemporaneității, lichidarea subdezvoltării și făurirea unei noi ordini economice internaționale", în 1987, care s-au bucurat de o largă apreciere.

Editat în condiții grafice deosebite, volumul se deschide cu portretul color al tovarășului Nicolae Ceaușescu și include imagini ilustrînd activitatea pe plan intern și extern desfășurată de președintele României socialiste. Una dintre fotografii înfățișează momentul cînd președintelui Nicolae Ceaușescu i se conferă înaltul titlu de „Doctor Honoris Causa" al Universității din Buenos Aires.

Prefața volumului, semnată de președintele grupului de senatori ai partidului Uniunea Civică Radicală (de guvernămînt), **Antonio Oscar Napoli**, evidențiază : „Apariția unei lucrări care să militeze pentru respectarea principiilor relațiilor între state — imperativ fundamental al vieții internaționale contemporane — nu poate să fie decît bine venită. Cu atît mai mult cu cît acest volum cuprinde teze, idei, concepte izvorîte din gîndirea vizionară a unei proeminente personalități a lumii de azi : Nicolae Ceaușescu, președintele României".

În cuvîntul editorului, **Enrique Santiago Rueda** relevă : „Marii strategi s-au afirmat, dintotdeauna, în mari războaie. A sunat însă, în istoria omenirii, ceasul unei noi ere, în care este nevoie de strategi ai păcii. Pentru că omenirea a intrat într-o epocă a cărei problemă fundamentală este realizarea unei păci trainice, înfăptuirea dezarmării și, cu deosebire, a dezarmării nucleare. Între promotorii luptei pentru o lume fără arme și fără războaie, memoria timpului nostru a înscris la loc de frunte numele președintelui României, Nicolae Ceaușescu".

În încheierea cuvîntului editorului se evidențiază : „Trăsăturile definitorii proprii gîndirii președintelui Nicolae Ceaușescu, între care umanismul și principialitatea, spiritul științific, capacitatea de investigare și sintetizare, pe baze realiste, a evoluției lumii contemporane, a contradicțiilor ce se manifestă în prezent și a tendințelor de viitor, își află o semnificativă expresie în paginile volumului. Avem astfel prilejul să cunoaștem mai bine pe reprezentantul cel mai autorizat al unei țări a păcii — România — pe un avîntat militant pentru o lume nouă, în care armele să fie transformate în unelte de muncă, în care confruntarea militară să cedeze locul dialogului politic, pe președintele Nicolae Ceaușescu."

Un cuvînt introductiv prezintă cititorului argentinian momente semnificative din istoria poporului român,

Firul de aur al gîndirii novatoare a președintelui Nicolae Ceaușescu — se subliniază în continuare — îl constituie abordarea științifică a realităților țării sale, ale lumii de azi.

Opera social-politică a președintelui Nicolae Ceaușescu a atins dimensiuni enciclopedice. Președintele României își afirmă vocația pentru analiză științifică, aprofundată, în cele mai diferite domenii. Scrierile sale politice, reflectînd rolul hotărîtor ce îi revine în dinamizarea politicii externe românești, participarea activă, în calitate de președinte al României, la soluționarea marilor probleme ale vieții internaționale actuale, se înscriu ele însele drept o importantă contribuție la promovarea noii gîndiri în relațiile dintre state.

Festivitatea de lansare a volumului, desfășurată la *Centrul cultural „General San Martin"* din Buenos Aires, a reunit personalități de frunte ale vieții social-politice și economice argentiniene, între care Ricardo Pueyrredon, reprezentant personal al președintelui Argentinei, Raul Ricardo Alfonsin, precum și Ricardo Molnias, procurorul general al țării, Adolfo Goss, președintele Comisiei pentru relații internaționale a Senatului, Enrique Rublo, director în Ministerul Relațiilor Externe.

Luînd cuvîntul, președintele grupului de senatori ai partidului Uniunea Civică Radicală (de guvernămînt), **Antonio Oscar Napoli**, semnatarul prefeței, a spus : Publicarea acestui volum, care contribuie la apărarea principiilor relațiilor dintre state — imperativ fundamental al vieții internaționale contemporane — este deosebit de oportună.

Sînt convins — a spus vorbitorul — că această valoroasă lucrare va pătrunde în conștiința opiniei publice argentiniene și o va face mai dornică de pace și coexistență pașnică și, de asemenea, volumul va servi ca ghid și sursă de inspirație pentru acei care sînt chemați să conducă destinele poporului nostru spre pace și progres.

Mulțumesc în mod profund pentru deosebita onoare ce mi s-a făcut de a prezenta volumul „Nicolae Ceaușescu — Respectarea principiilor relațiilor dintre state, imperativ fundamental al vieții contemporane".

În cuvîntul său, președintele grupului socialist din Camera Deputaților, **Simon Alberto Lazara**, a evidențiat preocuparea permanentă a României, a președintelui Nicolae Ceaușescu pentru promovarea păcii și dezarmării, în primul rînd a dezarmării nucleare.

Editorul lucrării, **Enrique Santiago Rueda**, după ce a dat expresie onoarei deosebite de a avea ocazia să prezinte cititorilor de limbă spaniolă un al treilea volum din vasta operă a **președintelui** Nicolae Ceaușescu, a relevat:

Între șefii de stat contemporani se impune numele președintelui României, Nicolae Ceaușescu, promotor indiscutabil al luptei pentru o lume fără arme și războaie.

Pe bună dreptate, oameni politici și ziariști de pe toate continentele lumii îl numesc pe președintele Nicolae Ceaușescu Omul Păcii, al înțelegerii și armoniei între popoare, omul cu strălucite contribuții la soluționarea pe calea negocierilor a celor mai complicate probleme contemporane.

La festivitate a luat cuvîntul, de asemenea, ambasadorul României în Argentina, Mihai Muntean.

★

Volumul **„NICOLAE CEAUȘESCU — RESPECTAREA PRINCIPIILOR RELAȚIILOR DINTRE STATE, IMPERATIV FUNDAMENTAL AL VIEȚII CONTEMPORANE"** cuprinde trei mari capitole.

În cel dintîi, intitulat **„Respectarea și traducerea neabătută în viață a principiilor noi ale relațiilor dintre state — orientare fundamentală a politicii externe a României"**, sînt scoase în evidență aprecierile de o inestimabilă valoare teoretică și practică ale președintelui Nicolae Ceaușescu referitoare la situația existentă pe plan mondial.

„Conținutul și trăsăturile principiilor fundamentale ale relațiilor dintre state" este titlul celui de-al II-lea capitol, care pune în evidență sublinierea tovarășului Nicolae Ceaușescu potrivit căreia respectarea independenței și suveranității naționale a statelor este astăzi piatra unghiulară a păcii și securității internaționale.

Ultimul capitol — **„Respectarea principiilor fundamentale ale relațiilor dintre state — condiția rezolvării în interesul întregii umanități a problemelor fundamentale ale epocii contemporane"** — tratează pe larg abordările, considerentele și inițiativele președintelui Nicolae Ceaușescu în legătură cu problematica păcii și dezarmării, cu necesitatea abolirii politicii de dominație, a practicii zonelor și sferelor de influență, precum și poziția țării noastre referitoare la securitatea și cooperarea în Europa, la democratizarea și creșterea rolului O.N.U. și adaptarea activității sale la cerințele lumii contemporane.

Apariția în Argentina a unui nou volum reflectînd gîndirea și opera președintelui Nicolae Ceaușescu constituie o expresie a profundului interes manifestat în America Latină față de personalitatea și activitatea șefului statului român, a aprecierii deosebite la adresa politicii României de prietenie și înțelegere între națiuni, de colaborare cu toate țările, de solidaritate cu popoarele latino-americane în lupta pentru pace, independență și progres.

INFORMAȚIA pe tot globul

Consfătuire a președinților centralelor sindicale din țări socialiste europene

BUDAPESTA. — La Budapesta a avut loc în zilele de 20—22 ianuarie consfătuirea președinților centralelor sindicale din țări socialiste europene, la care au luat parte delegații sindicale din Bulgaria, Cehoslovacia, R. D. Germană, Iugoslavia, Polonia, România, Ungaria și U.R.S.S.

La consfătuire s-a făcut un schimb de opinii și informații în legătură cu locul, rolul și sarcinile mișcării sindicale în etapa actuală a dezvoltării societății socialiste, precum și cu situația din mișcarea sindicală europeană și perspectivele dezvoltării cooperării sindicale pe continent.

În cadrul dezbaterilor a luat cuvîntul tovarășul Miu Dobrescu, membru al Comitetului Politic Executiv al C.C. al P.C.R., președintele Consiliului Central al Uniunii Generale a Sindicatelor din România, care a prezentat pe larg realizările remarcabile obținute de poporul român, îndeosebi în perioada inaugurată de Congresul al IX-lea al Partidului Comunist Român, contribuția de seamă pe care sindicatele o aduc la înfăptuirea cu succes a sarcinilor trasate de Congresul al XIII-lea și Conferința Națională ale partidului. Vorbitorul a relevat, totodată, sprijinul ferm al sindicatelor, al tuturor celor ce muncesc din țara noastră, față de inițiativele și demersurile tovarășului Nicolae Ceaușescu pentru destindere și dezarmare în Europa și în întreaga lume, pentru edificarea unei Europe unite, în diversitatea orînduirilor sociale, o Europă a statelor libere, independente și suverane, a progresului și păcii.

INTR-O DECLARAȚIE făcută la Lusaka, președintele Zambiei, Kenneth Kaunda, a avertizat autoritățile de la Pretoria în privința consecințelor negative de o deosebită gravitate ale unei eventuale împiedicări de către R.S.A. a procesului de pace în Namibia. Pe de altă parte, șeful statului zambian a adresat noului președinte american, George Bush, apelul de a întreprinde pași în direcția reconcilierii în Africa australă și de a pune capăt sprijinului acordat forțelor antiguvernamentale din Angola.

PREȘEDINTELE CIPRULUI, Gheorghios Vassiliou, și liderul comunității turco-cipriote, Rauf Denktas, vor relua astăzi la Nicosia negocierile consacrate soluționării pe cale pașnică a problemei cipriote. Convorbirile se vor desfășura în prezența lui Oscar Camillon, reprezentant special al secretarului general al O.N.U. în Cipru.

MINIȘTRII DE EXTERNE ai țărilor Pieței Comune se reunesc astăzi la Bruxelles. Între problemele aflate pe ordinea de zi figurează, între altele, diferendul comercial C.E.E. — S.U.A. Participanții vor trebui să stabilească definitiv lista contramăsurilor adoptate în principiu, la începutul anului, față de restricțiile comerciale impuse de partea americană la unele produse provenite din țările Pieței Comune.

POTRIVIT STATISTICILOR publicate la Madrid, la începutul acestui an în Spania erau înregistrați 2 768 526 șomeri. Numai în luna decembrie 1988 numărul șomerilor a crescut în această țară cu 6 000 de persoane, făcînd astfel ca cifra totală a șomerilor spanioli să reprezinte 18,3 la sută din populația activă a țării.

R.F.G.: Folosirea clandestină a forței de muncă a copiilor

BONN. — Folosirea clandestină a forței de muncă infantile în R.F.G. a luat proporții alarmante în ultimul timp, relevă un raport al Asociației pentru problemele copilului din această țară. Cotidianul „Neue Ostnabrucker Zeitung", citînd statistici ale asociației, arată că cel puțin 400 000 de copii, în vîrstă de 12 pînă la 15 ani, sînt antrenați în activități a căror practicare de copii, înainte de împlinirea vîrstei la care un tînăr este considerat apt de muncă, este interzisă de lege. Potrivit documentelor publicate, numărul celor folosiți ilegal pentru diverse munci, față de 1976, a crescut de trei ori.

Walter Bearsch, președintele asociației vest-germane menționate, a arătat că această situație se datorește, în principal, menținerii în R.F.G. a unui înalt nivel al șomajului, precizînd că minorii sînt nevoiți să lucreze pentru a-și sprijini familiile, în care, nu de puține ori, ambii părinți sînt șomeri.

Agerpres
ORELE 6-11

FORȚELE DEMOCRATICE INSURGENTE DIN SALVADOR, reunite în cadrul Frontului Farabundo Marti pentru Eliberare Națională (F.M.L.N.) — Frontul Democratic Revoluționar (F.D.R.), au trimis guvernului o nouă propunere privind soluționarea prin mijloace politice a conflictului intern din această țară, s-a anunțat la San Salvador.

Documentul propune din nou relansarea procesului de dialog și negocieri directe între guvern și forțele insurgente în contextul apropierii datei de desfășurare a alegerilor prezidențiale din Salvador.

MINIȘTRII INFORMAȚIILOR din țările Americii Latine și Caraibi urmează să se reunească la Quito în perioada 8—10 martie, s-a anunțat oficial în capitala ecuadoriană. La încheierea reuniunii, miniștrii vor semna „Declarația de la Quito asupra viitorului spațiului audiovizual latino-american". Totodată, va fi dezbătut un plan regional pentru dezvoltarea tehnică a infrastructurii pentru producție și transmisii audiovizuale, s-a menționat la Quito.

POTRIVIT DATELOR O.N.U., în lume sînt tăiate anual sau distruse de incendii păduri cu o suprafață de 11 milioane hectare. Dintre acestea 7 milioane de hectare se află în zona tropicală a Americii Latine. O situație deosebit de gravă se înregistrează în zona amazoniană, unde se află jumătate din toate pădurile lumii.

AUTORITĂȚILE PERUANE întreprind eforturi pentru readucerea în țară a monumentelor istorice și a altor valori arheologice aflate în prezent în străinătate, a declarat recent la Lima ministrul de externe al Perului. El a relevat că numeroasele vestigii culturale ale vechilor civilizații indiene se află în prezent în Spania, Suedia, Canada, Marea Britanie și Statele Unite. A spus ministrul, numai după descoperirea celebrului oraș Machu-Pichu, în Statele Unite au fost expediate 120 de lăzi cu obiecte găsite în mormintele din urbea antică.

O FURTUNĂ TROPICALĂ s-a abătut asupra regiunilor sudice ale Madagascarului. Un număr de 4 persoane și-au pierdut viața, iar 40 000 de persoane au rămas fără adăpost, locuințele lor fiind distruse de vîntul puternic. Uraganul a distrus, pe de altă parte, 80 la sută din recolta de orez și 75 la sută din cea de manioc.

ÎN ULTIMELE ZILE, vulcanologii au constatat o reactivare considerabilă a vulcanului Tokatidake din Insula Hokkaido. Deasupra craterului, situat la altitudinea de 2 077 metri, a reapărut un uriaș nor de fum și cenușă, iar în împrejurimi se fac simțite ușoare mișcări telurice.

Redacția și administrația : cod 70711, str. Brezoianu nr. 23—25, sector 1, of. PTTR 1, Centrala telefonică 13.27.77. Secția serisori — juridic : 13.27.73. Publicitatea cod 70709 str. 13 Decembrie 25, sector 1, of. PTTR 1, telefon 14.17.10. Abonamentele se fac la toate oficiile poștale și difuzorii din întreprinderi și instituții. Cititorii din străinătate se pot abona prin ROMPRESFILATELIA, Sectorul export-import presă P.O. Box. 12—201, telex 10376 prstr. București, calea Griviței nr. 64—66. Tiparul I.P. „Informația" 1 3 3 4

PROLETARI DIN TOATE ȚĂRILE, UNIȚI-VĂ!

INFORMAȚIA Bucureștiului

ZIAR AL COMITETULUI MUNICIPAL BUCUREȘTI AL P.C.R. ȘI AL CONSILIULUI POPULAR AL MUNICIPIULUI BUCUREȘTI

ANUL XXXVI – Nr. 10 959

8 PAGINI – 50 BANI

Marți 24 ianuarie 1989

Într-o atmosferă de aleasă dragoste și omagiere față de tovarășul Nicolae Ceaușescu, de puternică angajare patriotică pentru înfăptuirea orientărilor și sarcinilor subliniate de secretarul general al partidului

TOVARĂȘUL NICOLAE CEAUȘESCU A EFECTUAT O VIZITĂ DE LUCRU ÎN CAPITALĂ

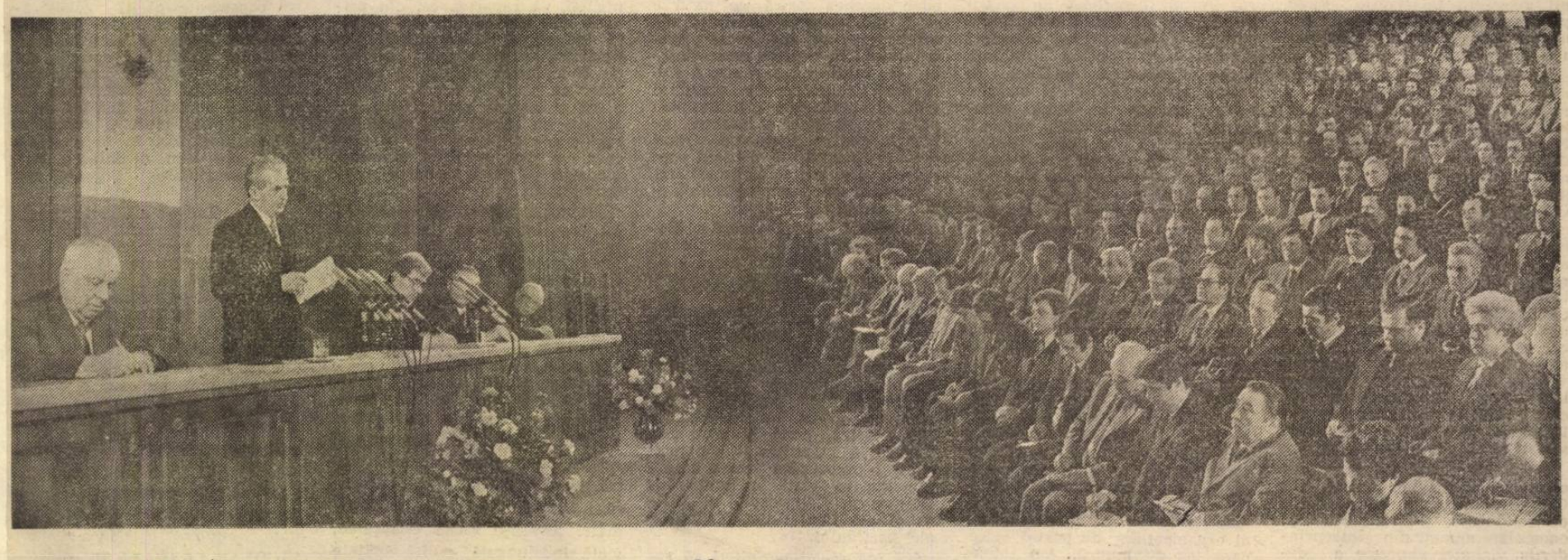

CUVÎNTAREA TOVARĂȘULUI NICOLAE CEAUȘESCU

Dragi tovarăși,

Am ținut mult ca, la începutul anului 1989 — al patrulea an al cincinalului al 8-lea — să mă întîlnesc din nou cu oamenii muncii din aceste mari întreprinderi ale Capitalei. Am dorit aceasta, pornind de la necesitatea de a discuta împreună cum s-a încheiat anul trecut și ce trebuie să facem pentru a realiza în cele mai bune condiții prevederile planului și ale programelor de dezvoltare economico-socială pe acest an.

Sînt bucuros că am constatat o serie de lucruri bune — și aș dori, de la început, să adresez oamenilor muncii din aceste trei întreprinderi pe care le-am vizitat, tuturor oamenilor muncii din Capitală, un salut revoluționar și cele mai bune urări de succes în întreaga activitate. (Aplauze puternice, prelungite; se scandează îndelung „Ceaușescu, România, stima noastră și mîndria!").

La această întîlnire sînt prezenți membrii consiliilor oamenilor muncii și alți reprezentanți ai muncitorilor, tehnicienilor și inginerilor din aceste întreprinderi, și, desigur, miniștri și unele cadre de conducere din centrale și din ministere. Pe ansamblu, impresiile sînt bune, privind activitatea ce se desfășoară în aceste întreprinderi, mai cu seamă, preocuparea pentru realizarea programelor de modernizare, de normare economico-financiară, de perfecționare a întregii activități.

Am ascultat pe tovarășii care au luat cuvîntul. Toți au vorbit de realizarea în bune condiții a planului. Dar fiind la o ședință de lucru, și avînd în vedere că luna viitoare urmează să aibă loc adunările generale ale oamenilor muncii, cred că este necesar să privim lucrurile mai aprofundat, să vedem cum s-a desfășurat activitatea pe anul trecut, cum s-a realizat planul și cum a început acest an.

Este necesar ca, în adunările generale, să se analizeze lucrurile în adevărata lor realitate, să se privească în mod critic, autocritic stările negative, pentru a se trage concluziile necesare privind lichidarea lor. Organizația de partid nu trebuie să se declare mulțumită cu stările de lucruri negative, comitetul de sector și, fără îndoială, comitetul municipal de partid trebuie să analizeze problemele și înaintea adunărilor generale pentru a stabili măsurile necesare în vederea lichidării stărilor negative de lucruri.

Întreprinderea „Republica" este o uzină foarte importantă pentru producerea diferitelor materiale de care are nevoie economia noastră națională — dar ea a rămas datoare foarte mult anul trecut și ne-a creat greutăți în realizarea programului energetic. „23 August", de asemenea, este una din marile uzine ale țării, cu un colectiv de aproape 20 000 de oameni — și trebuie să stabilească măsurile necesare pentru a putea realiza în bune condiții programul pe care îl are la o serie de produse care se fabrică aici. Dar tot ceea ce se realizează la „23 August" are o importanță deosebită pentru întreaga noastră economie. Desigur, aș fi fost bucuros să pot să vorbesc despre realizările ce s-au obținut; dar nu am discuta în spirit comunist, revoluționar, dacă nu am analiza foarte serios stările negative de lucruri. Am discutat mult, în ultimul timp, și cu reprezentanții uzinei „Republica" și cu cei de la „23 August". Am discutat, de asemenea, problemele din filaturi și din țesătorii, tocmai legat de modernizarea și perfecționarea întregii noastre activități.

Este adevărat, s-a depus o activitate importantă și anul trecut, dar nu pe măsura posibilităților și a forței acestor mari colective de oameni ai muncii.

(Continuare în pag. a III-a)

Tovarășul Nicolae Ceaușescu, secretar general al Partidului Comunist Român, președintele Republicii Socialiste România, a efectuat, luni, o vizită de lucru în mari și reprezentative unități industriale din Capitală.

Această nouă întîlnire cu puternice colective muncitorești bucureștene se înscrie în preocuparea statornică a conducătorului partidului și statului nostru privind desfășurarea în cele mai bune condiții a activității productive în toate sectoarele și ramurile economiei naționale, îndeplinirea ritmică, încă din primele zile ale anului, a tuturor indicatorilor de plan și, îndeosebi, a producției destinate exportului, stabilirea la fața locului, împreună cu muncitorii și specialiștii, cu membrii organelor de conducere colectivă a măsurilor corespunzătoare în vederea ridicării întregii activități la niveluri tot mai înalte de calitate și eficiență.

Vizita a avut loc în atmosfera de puternică angajare patriotică în care oamenii muncii de pe

(Continuare în pag. a IV-a)

TELEGRAMA ADRESATĂ TOVARĂȘULUI NICOLAE CEAUȘESCU

secretar general al Partidului Comunist Român, președintele Republicii Socialiste România,

de participanții la Simpozionul științific național dedicat aniversării a 130 de ani de la formarea statului român modern

— În pagina a VI-a —

Întîlnirea cu membrii consiliilor oamenilor muncii și alți reprezentanți ai muncitorilor, tehnicienilor și inginerilor din întreprinderile vizitate

Tovarășul Nicolae Ceaușescu s-a întîlnit, la încheierea vizitei de lucru, cu membrii consiliilor oamenilor muncii de la întreprinderile „23 August", de țevi „Republica" și „Filatura Românească de Bumbac", cu alți reprezentanți ai muncitorilor, tehnicienilor și inginerilor din aceste unități, cu miniștri și alte cadre de conducere din centralele industriale și ministerele de resort.

Adresîndu-se tovarășului Nicolae Ceaușescu, a luat cuvîntul tovarășul Constantin Radu, prim-secretar al Comitetului municipal București al P.C.R., care a spus :

În numele comuniștilor, al oamenilor muncii din Capitală, vă rog să-mi îngăduiți, mult iubite și stimate tovarășe Nicolae Ceaușescu, cel mai iubit fiu al poporului român, strălucit militant revoluționar, eminent conducător de partid și de țară, erou între eroii neamului, să vă exprimăm din adîncul inimii cele mai fierbinți mulțumiri, împreună cu întreaga noastră recunoștință pentru această vizită de lucru și întîlnire cu consiliile de conducere și reprezentanții oamenilor muncii și să vă adresăm cel mai profund omagiu pentru eroica și îndelungata dumneavoastră activitate pusă în slujba intereselor fundamentale ale clasei noastre muncitoare, ale întregului popor, ale edificării socialiste și comuniste a patriei.

Vizita de lucru pe care ați efectuat-o astăzi în unități din Capitală, întîlnirea cu consiliile de conducere și reprezentanții oamenilor muncii din întreprinderile vizitate, expresie a democratismului orînduirii noastre socialiste, a dialogului permanent cu făuritorii bunurilor materiale și spirituale, reprezintă pentru noi un moment de importanță hotărîtoare în vederea îmbunătățirii și perfecționării întregii activități consacrate îndeplinirii sarcinilor ce ne revin în acest an și pe întregul cincinal, a spus în continuare vorbitorul.

Oamenii muncii din Capitală, acționînd neabătut pentru înfăptuirea hotărîrilor Congresului al XIII-lea și Conferinței Naționale ale partidului, a Tezelor din aprilie, au realizat planul pe primii trei ani ai cincinalului cu 3 săptămîni mai devreme. În anul 1988 a fost obținută o producție industrială suplimentară de aproape 4 miliarde lei ; s-au realizat integral contractele pentru export, al căror volum este cu aproape 13 la sută mai mare față de anul precedent ; a fost îndeplinit și depășit planul la investiții. Prin înfăptuirea programelor de modernizare, au fost introduse în fabricație peste 900 produse noi și, de asemenea, 250 tehnologii noi.

Vă raportăm, mult stimate tovarășe secretar general, că în prezent dezbatem cu exigență și înaltă răspundere muncitorească în adunările generale ale oamenilor muncii măsurile ce se impun pentru realizarea integrală a sarcinilor de plan și a angajamentelor asumate pe acest an, care să asigure ritmuri înalte de creștere la producția-marfă și export, în condițiile îmbunătățirii calității produselor, modernizării proceselor de fabricație, aplicării ferme a principiilor mecanismului economic-financiar, ale autogestiunii și autoconducerii muncitorești.

A luat în continuare cuvîntul tovarășul Petre Răducanu, președintele consiliului oamenilor muncii al Întreprinderii „23 August", care, în numele comuniștilor, al tuturor muncitorilor și specialiștilor din această mare unitate, a adresat tovarășului Nicolae Ceaușescu cele mai calde și respectuoase mulțumiri pentru noua întîlnire cu acest puternic detașament muncitoresc, expresie elocventă a grijii statornice și atenției deosebite pe care secretarul general al partidului le acordă clasei muncitoare, ridicării pe o treaptă calitativ nouă a întregii activități.

În întreaga noastră activitate — a spus în continuare vorbitorul — am beneficiat de sprijinul direct, de înaltă competență științifică, din partea tovarășei academician doctor inginer Elena Ceaușescu, militant de seamă al partidului și statului nostru, savant de largă recunoaștere internațională, căreia îi exprimăm și în acest cadru respectuoasele noastre mulțumiri.

Înfățișînd unele rezultate obținute anul trecut, vorbitorul a subliniat preocupările existente pentru modernizarea continuă a producției, arătînd că ponderea produselor noi și modernizate în volumul producției-marfă este de 65 la sută, creîndu-se astfel condiții ca pînă la sfîrșitul cincinalului să fie înnoită întreaga fabricație a întreprinderii.

Puternic mobilizați de prevederile planului pe anul 1989, dezbătute pe larg de toate colectivele de muncă, — a spus în continuare vorbitorul — sîntem ferm hotărîți să acționăm neabătut pentru realizarea exemplară a sarcinilor de plan, întărind continuu rolul conducător al organizațiilor de partid la fiecare loc de muncă. Am înțeles pe deplin că numai prin implicarea comuniștilor, a organelor și organizațiilor de partid în soluționarea directă a problemelor întregii activități economice, politice și sociale, inclusiv a planului de producție, asumîndu-și răspunderi concrete din interiorul colectivelor, se poate afirma, așa cum ați subliniat dumneavoastră, mult stimate tovarășe secretar general, rolul partidului de forță politică conducătoare în toate colectivele de muncă, în întreaga societate.

Aflîndu-ne în preajma aniversării zilei dumneavoastră de naștere, vă rog să-mi permiteți ca, în numele comuniștilor, al tuturor oamenilor muncii din Întreprinderea „23 August", să vă adresăm, mult iubite și stimate tovarășe secretar general, multă sănătate, fericire și putere de muncă pentru a ne conduce, pe mai departe, cu aceeași hotărîre și clarviziune, spre culmile luminoase ale comunismului.

A vorbit, în continuare, tovarășul **Gheorghe Avram**, prim-vicepreședinte al consiliului oamenilor muncii al Întreprinderii de țevi „Republica".

Această zi de ianuarie va rămîne înscrisă în conștiința comuniștilor, a tuturor oamenilor muncii din întreprindere ca un eveniment luminos, deoarece ne-am bucurat, din nou, de înalta cinste de a vă primi pe dumneavoastră, mult stimate tovarășe Nicolae Ceaușescu, genial strateg al noii deveniri a patriei, personalitate marcantă a contemporaneității, în mijlocul puternicului nostru colectiv muncitoresc, a spus vorbitorul.

Raportînd despre preocupările comitetului de partid și consiliului oamenilor muncii în vederea perfecționării tuturor laturilor activității productive, modernizării și diversificării nomenclatorului de produse, pentru satisfacerea la un înalt nivel calitativ și de eficiență a cerințelor economiei naționale, vorbitorul a arătat că în anul 1988 sarcinile la export au fost îndeplinite integral, fiind asimilate o serie de produse noi, de înaltă tehnicitate.

În continuare s-a arătat că, pentru anul 1989, indicatorii de plan prezintă creșteri importante, dar stă în puterea colectivului să își îndeplinească angajamentul în întrecerea socialistă, aprobat în adunările generale ale oamenilor muncii, pe secții și sectoare de fabricație, prevăzînd depășirea sarcinilor la producția-marfă, la productivitatea muncii, precum și la beneficii.

În numele tuturor comuniștilor, al celor ce muncesc în întreprinderea noastră, a spus în încheiere vorbitorul, aflîndu-ne în preajma unui eveniment cu adînci semnificații, aniversarea zilei dumneavoastră de naștere și a îndelungatei activități revoluționare, vă rog să-mi permiteți să vă exprim, mult stimate și iubite tovarășe Nicolae Ceaușescu, cu emoție și adînc respect, cele mai fierbinți urări de sănătate și putere de muncă, pentru a conduce, mai departe, partidul și poporul spre culmile civilizației și bunăstării, spre visul de aur al omenirii — comunismul !

A luat cuvîntul tovarășa **Dorina Drăgulin**, vicepreședinte al Consiliului oamenilor muncii de la Filatura Românească de Bumbac, care a spus :

Oamenii muncii din Filatura Românească de Bumbac vă exprimă, mult stimate tovarășe secretar general al partidului, cele mai profunde sentimente de recunoștință pentru vizita efectuată astăzi în întreprinderea noastră, nouă și elocventă dovadă a stăruitoarei dumneavoastră preocupări pentru transpunerea în viață a hotărîrilor istorice ale Congresului al XIII-lea și ale Conferinței Naționale ale partidului.

Vă rog să-mi permiteți să raportez, în calitate de vicepreședinte al consiliului oamenilor muncii din Filatura Românească de Bumbac, că, sub conducerea organizației de partid, colectivul întreprinderii a realizat anul trecut integral sarcinile de export, reducînd, totodată, cheltuielile totale, cît și cele materiale. Așa cum ne-ați cerut, am acordat o atenție deosebită ridicării nivelului tehnic și calitativ al produselor.

Pe deplin conștienți de responsabilitatea ce o avem în tripla calitate de proprietari, producători și beneficiari, participăm activ la dezvoltarea și consolidarea proprietății socialiste, contribuim cu părți sociale la fondul de dezvoltare a întreprinderii.

În fața colectivului oamenilor muncii din Filatura Românească de Bumbac stau, în anul 1989, sarcini deosebite pe care sîntem hotărîți să le îndeplinim exemplar. Sîntem conștienți că numai așa vom răspunde grijii și atenției deosebite ce le acordați dumneavoastră creșterii nivelului de trai al oamenilor muncii, recentelor măsuri privind majorarea retribuției, de care a beneficiat pînă în prezent 60 la sută din totalul personalului muncitor al unității noastre.

Vă dorim din adîncul inimii multă sănătate și putere de muncă, viață îndelungată, spre binele și fericirea națiunii noastre, pentru înălțarea României pe culmile luminoase ale socialismului și comunismului, adresîndu-vă acum, în prag de sărbătoare, din toată inima, tradiționala urare de „La mulți ani !".

În cuvîntul său, tovarășul **Ionică Vlădan**, președintele adunării generale a oamenilor muncii de la Întreprinderea de țevi „Republica", a spus :

În aceste momente de aniversare, dragi cugetului și simțirii românești, nu este bucurie și mîndrie mai mare pentru un colectiv muncitoresc decît aceea de a-l primi în mijlocul său pe secretarul general al partidului, tovarășul Nicolae Ceaușescu, cel mai iubit fiu al clasei muncitoare, al întregului popor, care de peste 55 de ani își dedică gîndirea și fapta revoluționară împlinirii aspirațiilor fundamentale ale națiunii noastre, făuririi României socialiste moderne.

Datorită grijii dumneavoastră statornice, a spus vorbitorul, Întreprinderea de țevi „Republica" trăiește acum o a doua tinerețe, iar noi, cei ce muncim aici, într-un puternic climat de angajare revoluționară, fabricăm produse de o tehnicitate la care, cu numai două decenii în urmă, nici nu puteam visa, ridicăm și modernizăm noi secții și laminoare.

În calitate de președinte al adunării generale a oamenilor muncii, vă raportez că, din primele zile ale anului, sub directa îndrumare a organizației de partid, s-au întreprins măsuri de îndeplinire ritmică a sarcinilor de plan, de onorare exemplară a tuturor contractelor încheiate cu beneficiarii noștri, iar rezultatele obținute pînă în prezent ne dau garanția realizării planului pe luna ianuarie și pe întregul an.

Sîntem conștienți că numai astfel vom răspunde, prin fapte, grijii pe care o purtați permanent creșterii continue a nivelului de trai al celor ce muncesc, faptului că, în anul 1988, peste 3 400 de oameni ai muncii din întreprinderea noastră au beneficiat deja de majorări substanțiale ale retribuției.

Pentru tot ce ați făcut și faceți ca poporul român să trăiască demn și liber, în pace și bunăstare, vă dorim din adîncul sufletelor noastre dumneavoastră, mult iubite și stimate tovarășe Nicolae Ceaușescu, mult stimatei tovarășe Elena Ceaușescu, viață îndelungată, multă sănătate și putere de muncă, pentru a conduce pe mai departe, cu aceeași strălucită cutezanță și dăruire patriotică, grandioasa operă de edificare a socialismului și comunismului.

Luînd cuvîntul, tovarășul **Marian Avram**, Erou al Muncii Socialiste, membru al consiliului oamenilor muncii al Întreprinderii „23 August", a spus :

Îngăduiți-mi să exprim cele mai alese și din inimă mulțumiri iubitului nostru conducător, tovarășului Nicolae Ceaușescu, pentru că astăzi se află din nou în mijlocul nostru, dîndu-ne posibilitatea de a-i raporta despre modul în care acționăm pentru înfăptuirea politicii partidului, despre preocupările, despre realizările, despre proiectele de viitor. Cu bucurie constatăm că modul acesta de abordare a problemelor, la fața locului, este cel mai potrivit, mai eficient, pentru soluționarea lor reprezentînd cadrul de afirmare cu putere a spiritului revoluționar, democratic și muncitoresc.

Sîntem pe deplin conștienți de marea răspundere ce ne revine ca proprietari, producători și beneficiari ai avuției naționale, de eforturile pe care statul nostru socialist le face pentru creșterea nivelului de trai al celor ce muncesc. Vă mulțumim din inimă pentru faptul că de la Congresul al IX-lea peste 90 la sută din oamenii muncii din întreprindere s-au mutat în locuințe noi, că numai în 1988 peste 7 000 de muncitori au beneficiat de mărirea retribuției. Urmare a politicii profund umaniste a partidului, în societatea noastră sînt asigurate locuri de muncă pentru toți cetățenii, cresc permanent veniturile oamenilor muncii. Se construiesc noi edificii social-culturale și comerciale, se asigură ridicarea continuă a calității vieții celor ce muncesc. Toate acestea arată că în România, sub conducerea partidului comunist, a dumneavoastră, mult stimate tovarășe Nicolae Ceaușescu, se asigură înfăptuirea drepturilor fundamentale ale omului, valoarea și scopul suprem al societății noastre socialiste.

Vorbitorul s-a referit în continuare la sarcinile de producție ce revin fabricii unde lucrează, subliniind că, mobilizați de sarcinile și indicațiile secretarului general al partidului, vor face totul pentru îndeplinirea lor exemplară.

Considerăm cu deplină convingere că — a subliniat vorbitorul — este o datorie pentru noi ca și în acest cadru, de autentică democrație muncitorească, să susținem din toată inima politica externă a partidului nostru, acțiunile și demersurile dumneavoastră stăruitoare, consacrate păcii, colaborării și prieteniei între popoare, afirmării libere și independente, fără nici un fel de amestec din afară, a tuturor națiunilor lumii, politică ce corespunde întru totul dorinței noastre de a edifica socialismul și comunismul în România, în pace și liniște, așa cum o dorim noi, clasa muncitoare, poporul român.

Acum, cînd ne aflăm în preajma aniversării zilei dumneavoastră de naștere, a peste 55 de ani de activitate patriotică-revoluționară, ani puși în slujba patriei și a poporului, vă urăm, din inimile noastre, mult stimate tovarășe secretar general, multă sănătate și putere de muncă și multe împliniri în nobila muncă pe care o desfășurați, pentru a conduce țara și poporul pe noi trepte, tot mai înalte, de progres și civilizație.

Întîmpinat cu deosebită căldură, cu vii aplauze și ovații, a luat cuvîntul tovarășul **NICOLAE CEAUȘESCU, secretar general al Partidului Comunist Român, președintele Republicii Socialiste România.**

Cuvîntarea, urmărită cu viu interes de cei prezenți, se dă publicității.

A luat apoi cuvîntul primul-secretar al Comitetului municipal București al P.C.R., care a spus :

Cu inimile pline de fierbinte dragoste, adîncă prețuire și nemărginită recunoștință, îngăduiți-ne, mult iubite și stimate tovarășe Nicolae Ceaușescu, să vă exprimăm cele mai respectuoase mulțumiri pentru aprecierile, orientările și indicațiile pe care ni le-ați dat și să vă încredințăm că, pentru colectivele noastre muncitorești, pentru organizația de partid a Capitalei, acestea se constituie într-un însuflețitor program de muncă și acțiune revoluționară. Vă rugăm să primiți angajamentul nostru ferm că nu vom precupeți nici un efort, că vom acționa neabătut, așa cum ne-ați cerut, pentru a obține în acest an, în întîmpinarea celei de-a 45-a aniversări a revoluției de eliberare socială și națională, antifascistă și antiimperialistă și a Congresului al XIV-lea al partidului, cele mai bune rezultate în toate domeniile.

În pragul luminoasei aniversări a zilei dumneavoastră de naștere și a peste 55 de ani de eroică activitate revoluționară — sărbătoare scumpă întregului popor — cu sentimente de aleasă stimă și nețărmurită prețuire, vă rugăm să primiți calda și respectuoasa noastră urare, izvorîtă din inima și conștiința întregului popor : La mulți ani, să ne trăiți cît Țara, pentru Țară, mult iubite și stimate tovarășe Nicolae Ceaușescu !

În aplauzele și ovațiile cu care participanții la această întîlnire de lucru au subliniat în repetate rînduri cuvîntarea rostită de secretarul general al partidului și-au găsit o elocventă expresie deplina aprobare față de aprecierile, orientările și sarcinile stabilite, hotărîrea colectivelor muncitorești din care fac parte, a tuturor oamenilor muncii din Capitală de a înfăptui exemplar marile obiective prevăzute pentru acest an și întregul cincinal.

INFORMAȚIA BUCUREȘTIULUI

TOVARĂŞUL NICOLAE CEAUŞESCU

a efectuat o vizită de lucru în Capitală

CUVÎNTAREA TOVARĂŞULUI NICOLAE CEAUŞESCU

(Urmare din pag. 1)

Fiind, totuşi, după încheierea anului, aş dori să adresez felicitări tuturor oamenilor muncii din aceste unităţi şi din întreaga Capitală pentru rezultatele obţinute, dar mai cu seamă urarea de a face astfel încît anul acesta să realizăm o îmbunătăţire radicală a întregii activităţi. **(Urale şi aplauze; se scandează îndelung „Ceauşescu — P.C.R.!", „Vom munci şi vom lupta, ţara o vom înălţa!").**

Aşa cum am menţionat, am impresii bune despre întîlnirile cu oamenii muncii din aceste trei mari întreprinderi, despre discuţiile purtate şi despre ceea ce am văzut cu privire la preocuparea care există în vederea perfecţionării şi modernizării întregii activităţi. În toate aceste uzine — desigur cu profil diferit — sînt preocupări serioase pentru înfăptuirea programelor de modernizare şi perfecţionare a activităţii, pentru reducerea consumurilor şi cheltuielilor materiale, pentru realizarea în viaţă a hotărîrilor marelui forum democratic din noiembrie, a legilor ţării privind înfăptuirea în cele mai bune condiţii a planului, a programelor, a întregului cincinal 1986—1990.

Întreprinderile pe care le-am vizitat — ca, de altfel, toate întreprinderile din Capitală — dispun de tot ceea ce este necesar pentru a îndeplini în bune condiţii prevederile planului şi ale programelor. Este însă necesar să se treacă cu mai multă hotărîre la realizarea în practică a tuturor programelor, a măsurilor de modernizare, începînd cu problemele cele mai importante. Sînt necesare măsuri mult mai ferme, într-un spirit revoluţionar, o schimbare a gîndirii şi concepţiei de modernizare şi perfecţionare. Nu ne mai putem mulţumi — aşa cum am mai discutat, de altfel, pe parcursul vizitei în aceste trei întreprinderi — numai cu măsuri de perfecţionare de două-trei-patru procente. La Filatura Românească de Bumbac am discutat unele măsuri, ce pot să fie aplicate — şi trebuie să fie aplicate — care să ducă la o perfecţionare a activităţii şi la o creştere a producţiei pe muncitor de 50—60 la sută, să reducă timpul de muncă pentru o tonă de fire, practic, cu circa 600 de ore. Fără aceasta nu ne vom înscrie în revoluţia tehnico-ştiinţifică, în procesul de modernizare!

Am discutat aceste lucruri şi la „Republica", uzină care trebuie să realizeze multe produse foarte importante pentru economie, — dar îndeosebi pentru sistemul energetic, inclusiv sistemul nuclear —, de înaltă calitate, şi într-un ritm mult, mult mai rapid decît pînă acum. Am investit mult, chiar în ultimii ani, la „Republica", dar producţia a mers înapoi, în loc să meargă înainte. Eu, să vă spun drept, mă aşteptam ca directorul, alţi membri ai consiliului, să se refere la aceasta, mai cu seamă că în ultimul timp am discutat în mod deosebit problemele respective. Este adevărat, tovarăşii au dat toate asigurările că vor îndeplini, în bune condiţii, programele şi planurile pe acest an. Dar, în timpul vizitei, am discutat să creştem cu 50 la sută producţia de ţevi la „Republica" şi, practic trebuie să realizăm aceasta în cursul acestui an, astfel încît în 1990 să se producă cel puţin 300 de mii de tone de ţevi. Spun cel puţin, pentru că forţele şi capacitatea uzinei şi ale muncitorilor din această uzină permit să se ajungă în cincinalul următor la 400—500 de mii de tone. Aceasta înseamnă a lucra în spirit revoluţionar, înseamnă a răspunde exigenţelor modernizării şi revoluţiei tehnico-ştiinţifice! Am impresii bune despre unele lucruri pe care le-am văzut, dar este nevoie să fie folosite mai bine capacităţile de producţie, este nevoie de ordine, disciplină, de a asigura ca toate utilajele şi toţi oamenii să folosească în întregime timpul de lucru.

Şi la „23 August" s-au obţinut rezultate bune, într-o serie de sectoare, dar sîntem întîrziaţi cu cîţiva ani în ce priveşte modernizarea şi organizarea fabricii de motoare. Nici la compresoare nu s-a încheiat complet organizarea fabricii.

Nu de mult — săptămîna trecută — am discutat ca fabrica de motoare de la „23 August" să se angajeze, în colaborare cu uzinele din Reşiţa, cu alte uzine, să producă şi motoare mai mari, navale. Dar pentru aceasta trebuie să încheiem rapid, pînă la jumătatea anului, reorganizarea fabricii de motoare şi a celei de compresoare — şi să trecem să acţionăm în condiţiile cele mai bune.

Şi alci producţia realizată este cu mult sub capacitatea acestei mari uzine. Cu 7—8 ani în urmă am discutat că uzina trebuie să ajungă la circa 14—15 miliarde lei producţie, deoarece numai aşa vor fi folosite în mod corespunzător fondurile fixe, utilajele şi forţa de muncă. Fără aceasta, uzina nu va lucra la întreaga ei capacitate. Deci şi alci este necesară o nouă abordare a problemelor, un nou mod de organizare a muncii, astfel încît încă în cei doi ani din cincinalul acesta să obţinem o îmbunătăţire radicală a întregii activităţi, iar în cincinalul următor să ne propunem să ajungem la o producţie de 14—15 miliarde lei. De altfel, fabricile de motoare, compresoare şi locomotive trebuie să-şi sporească mult producţia. Compresoarele, motoarele, locomotivele sînt pe primul plan în dezvoltarea generală a economiei noastre, în ridicarea gradului de civilizaţie. Aceasta presupune însă nişte măsuri speciale. Legat de modernizarea motoarelor, ca şi a compresoarelor, sînt foarte bune preocupările de a reduce greutatea, consumul de metal şi aşa mai departe. Dar trebuie să punem pe primul plan problema consumului de combustibil, să reducem consumul de carburanţi — şi nu cu 2—3 la sută, ci începînd de la minimum 20 la sută, mergînd spre 30—40 la sută.

Este necesar să unim forţele de cercetare, după exemplul fabricii de prototipuri pe care aţi construit-o în ultimii ani, să mutăm şi cercetarea pentru motoare tot în uzină, să lucreze şi să soluţioneze direct aceste probleme. Aceasta trebuie să fie una din preocupările principale ale activităţii, pentru că fără a obţine o modernizare radicală, revoluţionară a motoarelor şi compresoarelor, precum şi a tuturor celorlalte produse, nu vom reuşi să fim competitivi şi nu vom realiza motoare de înaltă performanţă. Reducerea greutăţii reprezintă un obiectiv important şi trebuie să ne comparăm cu alţii, dar şi mai importantă este reducerea consumului de carburanţi, care reprezintă o problemă centrală pentru întreaga economie, şi trebuie să stea în faţa noastră, pe primul plan.

Sînt, desigur, şi alte probleme. Nu mă voi opri acum asupra lor. Am marcat numai cîteva, dorind să atrag atenţia consiliilor de conducere că este necesar — în calitatea de proprietari, de producători, de beneficiari — să aibă o viziune mai largă, revoluţionară despre activitatea pe care o desfăşoară, despre modul cum asigură conducerea sectoarelor respective de activitate. **Aceste probleme trebuie să fie larg dezbătute cu toţi oamenii muncii, cu specialiştii, cu tehnicienii, cu muncitorii — toţi trebuie să fie angajaţi, cu toată hotărîrea, în realizarea acestor obiective!**

A realiza obiectivele noii revoluţii ştiinţifico-tehnice, creşterea nivelului general de cunoştinţe şi de pregătire profesională, tehnică şi ştiinţifică a clasei muncitoare, reprezintă una din necesităţile vitale pentru ridicarea patriei noastre pe noi culmi de progres şi civilizaţie. Am spus aceasta şi la forumul nostru democratic din noiembrie, şi în alte împrejurări. **Nu vom putea înfăptui în bune condiţii obiectivele făuririi societăţii socialiste multilateral dezvoltate, nu vom asigura crearea condiţiilor necesare pentru înaintarea spre comunism, fără un înalt nivel de cunoştinţe profesionale, tehnice şi ştiinţifice — ca un bun al întregii clase muncitoare, al întregului nostru popor! Să ridicăm întregul popor la nivelul unui popor al ştiinţei, al culturii celei mai înaintate! (Aplauze şi urale puternice; se scandează îndelung „Ceauşescu şi poporul!").**

Fără îndoială, avem pe ansamblu rezultate bune. Patria noastră a cunoscut o dezvoltare puternică. Am urcat multe trepte! Dacă am socoti în trepte nivelul de dezvoltare a industriei, în comparaţie cu 1945, ar însemna că am urcat peste 120 de trepte spre culmile civilizaţiei socialiste!

Am urcat multe trepte şi în agricultură. De asemenea, în creşterea venitului naţional. Fondul de retribuţie a crescut de peste 75 de ori. Am construit multe întreprinderi, multe cetăţi industriale şi cetăţi de cultură şi de sănătate, multe locuinţe. Am transformat cu adevărat ţara noastră, dintr-o ţară înapoiată, într-o ţară industrial-agrară, cu un înalt nivel de dezvoltare, de conştiinţă revoluţionară, de cultură! Dar mai avem multe de făcut pentru a ajunge la cele mai înalte culmi de progres şi civilizaţie, spre comunism! Trebuie să muncim mult. Mai avem încă multe trepte de urcat. Nu aşa cum au fost cele de pînă acum — nu dintre cele mai grele — dar mai avem de urcat. De altfel, putem spune că ceea ce a fost mai greu am reuşit să străbatem. Am lichidat înapoierea, ne aflăm la un înalt nivel de dezvoltare! Dispunem de o puternică bază materială şi, mai cu seamă, de o minunată clasă muncitoare, de o bună intelectualitate, de buni specialişti, de o ţărănime minunată! Avem un popor minunat, care, în strînsă unitate, sub conducerea partidului, este hotărît să înfăptuiască neabătut Programul partidului, să asigure victoria comunismului în România! **(Urale şi aplauze puternice; se scandează „Ceauşescu, eroism — România, comunism!").**

Sîntem angajaţi în realizarea unor obiective strategice care să asigure ridicarea gradului de civilizaţie, de bunăstare materială şi spirituală a poporului, să ducă la întărirea continuă a forţei materiale şi spirituale a patriei, a independenţei şi suveranităţii României. Trebuie însă să fim conştienţi că putem realiza aceasta într-un timp mai scurt, organizînd mai bine întreaga activitate, acţionînd pentru modernizarea şi introducerea cuceririlor ştiinţei în toate domeniile, fiecare acţionînd la locul său de muncă în spirit revoluţionar, întărind unitatea şi colaborarea în secţie, la uzină, la centrală, în întreaga ţară. Numai cu forţe unite, în deplină unitate, vom asigura străbaterea drumului pe care îl mai avem într-un timp cît mai scurt, şi cu rezultate cît mai bune! Să facem astfel încît constructorii socialismului din România să poată spune cu mîndrie că, în orice împrejurări, au acţionat ca revoluţionari, au acţionat în spirit muncitoresc, comunist, făcîndu-şi datoria faţă de patrie, faţă de popor, faţă de socialism, faţă de victoria comunismului şi întărirea independenţei României! **(Aplauze şi urale puternice; se scandează îndelung „Ceauşescu — P.C.R.!", „Ceauşescu, eroism — România, comunism!").**

La început m-am referit la unele minusuri. Aş dori ca acestea să fie ceva ce aparţine trecutului, ca ele să fie cu desăvîrşire lichidate, ca încă din primele luni întreaga activitate din aceste întreprinderi, din întreaga Capitală, ca de altfel din întreaga ţară, să se înscrie în spiritul hotărîrilor forumului democratic din noiembrie, în spiritul revoluţionar. Fiind în anul cînd aniversăm patru decenii şi jumătate de la victoria revoluţiei de eliberare socială şi naţională, în anul cînd va avea loc Congresul al XIV-lea al partidului trebuie ca şi aceste uzine — şi Capitala, şi întreaga ţară — să se prezinte la Congres cu rezultate cît mai bune, să poată raporta că, într-adevăr, rezultatele obţinute sînt pe măsura forţei şi capacităţii acestor puternice colective de oameni ai muncii.

Eu am convingerea că veţi face totul şi că vă veţi prezenta la a 45-a aniversare a revoluţiei de eliberare socială şi naţională şi la Congresul al XIV-lea al partidului cu rezultate bune în toate domeniile de activitate. Şi vă doresc succese cît mai mari! **(Aplauze puternice, prelungite; se scandează îndelung „Ceauşescu — P.C.R.!", „Ceauşescu şi poporul!", „Vom munci şi vom lupta, ţara o vom înălţa!").**

Dragi tovarăşi,

Trăim în împrejurări internaţionale destul de complexe şi destul de grave. Deşi s-au realizat anumiţi paşi spre destindere şi anumite înţelegeri în direcţia dezarmării, sîntem numai şi numai la început. Trebuie să fim pe deplin conştienţi că sînt multe de făcut în viaţa internaţională pentru a obţine o schimbare radicală a cursului evenimentelor, pentru a impune trecerea la dezarmarea generală, pentru eliminarea completă a armelor de distrugere în masă. Noi avem în vedere, în primul rînd, eliminarea celor mai periculoase şi distrugătoare arme, a armelor nucleare, împreună cu armele chimice, care trebuie să fie înlăturate pentru totdeauna din lume. Numai aşa omenirea va avea siguranţa unei convieţuiri, a unei păci care să-i asigure existenţa şi viaţa.

Trebuie să acţionăm pentru realizarea dezarmării convenţionale, pentru reducerea radicală a cheltuielilor militare, în condiţiile asigurării securităţii şi independenţei fiecărei ţări.

Sîntem angajaţi cu toată hotărîrea în această luptă şi vom face totul — ca şi pînă acum — pentru a contribui, împreună cu popoarele de pretutindeni, cu forţele realiste, progresiste din întreaga lume, cu toate statele, la realizarea năzuinţelor întregii omeniri. Numai aşa, atît poporul nostru, cît şi celelalte popoare, vor avea condiţii pentru a-şi concentra forţele spre dezvoltarea economico-socială, spre ridicarea bunăstării generale, vor avea condiţii de a trăi în pace şi colaborare. Prin munca noastră, trebuie să demonstrăm că sîntem hotăriţi, construind socialismul, să facem totul pentru o lume mai dreaptă şi mai bună, a egalităţii şi dreptăţii între toate naţiunile, o lume a păcii pe planeta noastră! **(Urale şi aplauze puternice, prelungite; se scandează îndelung „Ceauşescu — pace!", „Ceauşescu, România — pacea şi prietenia!").**

Dragi tovarăşi,

Doresc, încă o dată, să subliniez că sînt deosebit de bucuros de întîlnirile şi discuţiile de astăzi, de spiritul de muncă şi hotărîre pe care l-am constatat în aceste întreprinderi. De aceea, am şi încrederea că lipsurile vor fi date uitării, nu uitînd de ele, ci lucrînd mai bine, pentru a asigura desfăşurarea în bune condiţii a întregii activităţi.

Aş dori să exprim mulţumirile mele pentru urările ce mi-au fost adresate pe parcursul vizitei de oamenii muncii şi pentru urările ce mi-au fost adresate aici — şi să asigur muncitorii, clasa noastră muncitoare, pe dumneavoastră, că eu consider aceasta nu numai ca o apreciere a activităţii mele în slujba poporului şi cauzei socialismului, a ridicării ţării noastre pe noi culmi de progres şi civilizaţie, dar şi ca un angajament comun de a lucra împreună mai bine. Pentru că numai în deplină unitate vom reuşi să înfăptuim programele de dezvoltare şi să asigurăm ridicarea patriei noastre la un nivel tot mai înalt de civilizaţie şi bunăstare!

Vă doresc din toată inima, dumneavoastră, tuturor muncitorilor şi oamenilor muncii din aceste întreprinderi, din întreaga Capitală, succese în întreaga activitate şi rezultate cît mai bune!

Multă sănătate şi fericire, dragi tovarăşi! **(Aplauze şi urale puternice, prelungite; se scandează îndelung „Ceauşescu — P.C.R.!", „Ceauşescu — La mulţi ani!", „Ceauşescu să trăiască — România să-nflorească!". Într-o atmosferă de puternică însufleţire şi unitate, toţi cei prezenţi în sală se ridică în picioare şi ovaţionează îndelung, pentru Partidul Comunist Român — forţa politică conducătoare a întregii naţiuni —, pentru secretarul general al partidului, preşedintele Republicii Socialiste România — t o v a r ă ş u l NICOLAE CEAUŞESCU).**

TOVARĂȘUL NICOLAE CEAUȘESCU A EFECTUAT O VIZITĂ DE LUCRU ÎN CAPITALĂ

(Urmare din pag. 1)

întreg cuprinsul patriei acționează pentru transpunerea în practică a orientărilor și sarcinilor cuprinse în Expunerea tovarășului Nicolae Ceaușescu la ședința comună a plenarei Comitetului Central al partidului, a organismelor democratice și organizațiilor de masă și obștești, a sarcinilor trasate în cadrul recentei ședințe a Comitetului Politic Executiv al C.C. al P.C.R. A avut loc o amplă și aprofundată analiză a rezultatelor obținute pînă în prezent, a preocupărilor existente pentru realizarea integrală a sarcinilor de producție, pentru modernizarea continuă a tehnologiilor de fabricație, gospodărirea cît mai judicioasă a resurselor materiale, diminuarea consumurilor, îmbunătățirea calității fiecărui produs, creșterea eficienței economice.

Prezența tovarășului Nicolae Ceaușescu în mijlocul producătorilor de bunuri materiale din Capitală a reprezentat pentru oamenii muncii de cele mai diferite profesii, de toate vîrstele prilejul de a-i exprima nemijlocit, acum, în preajma aniversării zilei de naștere, sentimentele de aleasă dragoste și prețuire cu care îl înconjoară întreaga noastră națiune, de a-i adresa, din adîncul inimilor, urări de ani mulți, în deplină sănătate și nesecată putere de muncă, pentru a conduce cu aceeași clarviziune și cutezanță mersul înainte al patriei pe calea edificării socialismului și comunismului. Aceste manifestări pline de căldură s-au constituit într-un profund omagiu adus de comuniști, de toți cetățenii patriei conducătorului partidului și statului pentru exemplara sa activitate consacrată cu neasemuită abnegație și patos revoluționar progresului și prosperității României, binelui și fericirii națiunii noastre socialiste.

S-a dat glas, în același timp, hotăririi ferme a tuturor colectivelor de muncă de a acționa cu toate forțele, în spirit revoluționar, pentru a duce la îndeplinire sarcinile trasate de secretarul general al partidului, de a realiza în cursul anului 1989 cea mai mare producție, asigurîndu-se pe această bază ridicarea nivelului de trai material și spiritual al întregului popor, înfăptuirea neabătută a Programului partidului de edificare a societății socialiste multilateral dezvoltate și înaintare a României spre comunism.

La vizită au participat tovarășii Emil Bobu, Gheorghe Oprea, Silviu Curticeanu.

Mii de oameni ai muncii din întreprinderile și instituțiile de pe marea platformă industrială din sud-estul Capitalei, locuitori ai noilor cartiere construite aici au salutat cu multă căldură pe tovarășul Nicolae Ceaușescu, dînd expresie, prin vii aplauze și urale, simțămintelor de profundă dragoste și prețuire pe care i le poartă bucureștenii, asemenea întregului nostru popor. Deosebitul entuziasm, prezența masivă a tineretului, a unor formații artistice și sportive au făcut ca întîlnirea de lucru a secretarului general al partidului cu colective muncitorești din Capitală să se desfășoare într-o ambianță de aleasă sărbătoare.

Din mii și mii de piepturi, de nenumărate ori, a răsunat urarea, pe care în aceste zile o adresează conducătorului iubit și stimat al partidului și al țării întreaga noastră națiune: „Ceaușescu — La mulți ani !".

În această atmosferă vibrantă a început vizita la **FILATURA ROMÂNEASCĂ DE BUMBAC**, unde miile de muncitoare de aici au întîmpinat pe tovarășul Nicolae Ceaușescu cu puternice aplauze și urale. S-a scandat cu însuflețire numele partidului și al secretarului său general, al patriei noastre socialiste.

O gardă alcătuită din membri ai gărzilor patriotice și ai formațiunilor de pregătire a tineretului pentru apărarea patriei a prezentat onorul.

Tovarășul Nicolae Ceaușescu a fost salutat la sosire, cu deosebită stimă, de tovarășii Constantin Radu, prim-secretar al Comitetului municipal București al P.C.R., Maria Flucsă, ministrul industriei ușoare, de reprezentanți ai conducerii centralei industriale de resort și ai întreprinderii. Tineri și tinere, pionieri au oferit buchete de flori.

Vizitarea principalelor secții de producție a prilejuit analiza aprofundată a organizării fluxului tehnologic, a activității desfășurate în vederea îndeplinirii ritmice a sarcinilor de plan, în condițiile creșterii productivității muncii, pentru valorificarea superioară a materiilor prime, sporirea continuă a eficienței economice a întregii activități.

Înfățișînd secretarului general al partidului realizările de pînă acum, evoluția structurii fabricației, gazdele au relevat preocupările colectivului filaturii pentru obținerea unor cantități sporite de fire de bumbac, cu cheltuieli materiale cît mai mici.

În ansamblul măsurilor vizînd diminuarea consumurilor de materii prime, au fost remarcate cele legate de sporirea ponderii firelor subțiri, pentru țesături fine, precum și extinderea unor sortimente de finețe medie, care utilizează într-o măsură sporită materialele textile refolosibile rezultate în procesul tehnologic.

S-a subliniat că amplul program de modernizare a fabricației, aflat în curs de înfăptuire, asigură reorganizarea activității productive într-o serie de compartimente de muncă, precum și reducerea consumului de manoperă prin sporirea gradului de mecanizare a operațiilor, acțiune ce are la bază atît dotarea cu mașini moderne, executate de întreprinderile noastre de specialitate, cît și proiectarea și realizarea, prin autoutilare, a unor instalații și dispozitive de mare randament. Tovarășului Nicolae Ceaușescu i-au fost prezentate, totodată, măsurile adoptate pentru echiparea unor spații existente cu o linie tehnologică de filare neconvențională, cu instalații noi de alimentare din baloți și mașini automate de bobinat, care au o eficacitate dublă față de utilajele folosite în prezent.

Secretarul general al partidului a acordat o atenție specială, în cursul întregului dialog cu specialiștii prezenți, problemelor legate de consumul de manoperă la diferite operații, de optimizarea folosirii forței de muncă. În fiecare secție vizitată, tovarășul Nicolae Ceaușescu a urmărit cu atenție modul de organizare a fluxului tehnologic, s-a interesat îndeaproape de caracteristicile mașinilor și randamentul lor, de posibilitățile de sporire a productivității muncii, a gradului de valorificare a materiilor prime.

Apreciind că în prezent consumul de manoperă este încă destul de ridicat pe întregul flux tehnologic, secretarul general al partidului a cerut specialiștilor unității și din institutele de profil să elaboreze soluții care să asigure o cît mai bună utilizare a forței de muncă și creșterea corespunzătoare a productivității muncii în filaturi, astfel încît să aibă loc o creștere importantă a producției pe muncitor, să fie redus substanțial timpul de muncă pe tona de fire, aceasta constituind o condiție esențială a modernizării. S-a indicat, în același timp, să se acționeze în vederea extinderii realizării de filaturi neconvenționale, care permit o productivitate și o eficiență economică sporite.

Tovarășul Nicolae Ceaușescu a subliniat că este necesar să fie întocmit în cel mai scurt timp, împreună cu unitățile specializate în construcția de utilaje pentru industria ușoară un program în vederea asimilării de mașini și echipamente cu tehnicitate ridicată atît pentru filaturi, cît și pentru țesătorii, care să determine reducerea consumului de manoperă, modernizarea proceselor de producție în aceste sectoare. Înfăptuirea acestui program va trebui urmărită sistematic, lună de lună, săptămînă de săptămînă.

Mulțumind conducătorului partidului și statului pentru grija manifestată față de continua dezvoltare a acestei ramuri industriale, pentru orientările și indicațiile date cu prilejul vizitei, gazdele s-au angajat să acționeze cu hotărîre pentru înfăptuirea lor exemplară, pentru îndeplinirea întocmai a sarcinilor ce le revin.

Dînd glas profundei satisfacții pentru acest nou dialog de lucru ce reprezintă un moment de referință în activitatea întreprinderii, oamenii muncii de aici au salutat cu deosebită stimă și aleasă recunoștință pe tovarășul Nicolae Ceaușescu, adresîndu-i la plecare, ca de altfel pe întreg parcursul vizitei, tradiționala urare „La mulți ani !".

În continuare, tovarășul Nicolae Ceaușescu a vizitat **ÎNTREPRINDEREA DE ȚEVI „REPUBLICA"**.

Sosirea secretarului general al partidului în această reprezentativă unitate a metalurgiei românești a fost salutată cu deosebit entuziasm de laminoriști, de mii de oameni ai muncii care, prin aplauze și urale puternice, au dat expresie sentimentelor lor de stimă și profundă dragoste pe care, asemenea întregului nostru popor, le nutresc față de tovarășul Nicolae Ceaușescu, pentru tot ceea ce a făcut și face în vederea dezvoltării multilaterale a patriei, spre binele întregii națiuni. S-a scandat cu însuflețire : „Ceaușescu — P.C.R. !", „Ceaușescu și poporul !", „Ceaușescu — La mulți ani !".

La sosire, tovarășul Nicolae Ceaușescu a fost întîmpinat de tovarășul Ion Radu, viceprim-ministru al guvernului, Marin Enache, ministrul industriei metalurgice, de reprezentanți ai conducerii centralei industriale de profil și întreprinderii.

Dialogul secretarului general al partidului cu cadrele de conducere din întreprindere, cu specialiștii din minister și centrala de resort, din institutele de cercetare și proiectare de profil a avut în atenție probleme legate de îndeplinirea ritmică, la toți indicatorii a sarcinilor de plan, asigurarea unor produse de cea mai bună calitate, competitive pe piața mondială, diversificarea sortimentală a producției în funcție de necesitățile economiei naționale și de solicitările la export.

În acest cadru, directorul întreprinderii, Gheorghe Avram, a raportat rezultatele obținute prin transpunerea în practică a indicațiilor date de secretarul general al partidului cu prilejul precedentelor sale vizite în această unitate. Au fost prezentate evoluția principalilor indicatori de plan în actualul cincinal, precum și produse reprezentative ale întreprinderii, destinate celor mai diverse ramuri ale industriei noastre. A fost subliniată preocuparea laminoriștilor de la „Republica" de a participa activ la reducerea efortului valutar al țării prin asimilarea, în ultimul timp, a unui însemnat număr de produse tubulare speciale, îndeosebi inoxidabile și aliate, destinate înfăptuirii programelor de dezvoltare a economiei românești.

S-a informat, de asemenea, despre modul în care se realizează programele de modernizare și mai bună organizare a producției, despre acțiunile ce se întreprind, în spiritul exigențelor și orientărilor indicate de secretarul general al partidului. S-a relevat, totodată, că pentru recuperarea unor restanțe în îndeplinirea planului pe anul trecut au fost stabilite măsuri pentru buna valorificare a posibilităților tehnice de care dispune întreprinderea și organizarea superioară a întregii activități productive. Îndeplinirea planului pe anul în curs a demarat bine, sarcinile pe luna ianuarie fiind îndeplinite la zi.

Pe parcursul vizitei, tovarășul Nicolae Ceaușescu a examinat rezultatele obținute prin modernizarea agregatului de 6 țoli și completarea sa cu un nou laminor-reductor pentru fabricarea țevilor cu grosimi de perete mari. S-a subliniat că pe această cale s-a asigurat atît creșterea producției, cît și o îmbunătățire a calității produselor. Au fost prezentate, de asemenea, noile acțiuni de modernizare a laminorului de 3 țoli.

Secretarul general al partidului a apreciat măsurile aplicate, cerînd, în același timp, finalizarea în cel mai scurt timp a celorlalte prevederi din programele de modernizare a proceselor de producție, astfel încît pe această cale, pe seama creșterii mai accentuate a productivității muncii, întreprinderea de țevi „Republica" să-și mărească substanțial producția, începînd chiar din anul 1989.

S-a subliniat că, în acest scop, se impune să fie luate măsuri ferme pentru folosirea cît mai bună a capacităților de producție, pentru întărirea ordinii și disciplinei, pentru utilizarea în întregime a timpului de lucru.

La uzina de țevi din oțeluri aliate și inoxidabile au fost prezentate stadiul lucrărilor la noua extindere a secției de țevi inox — care urmează a atinge capacitatea de producție prevăzută în proiect chiar în acest an — precum și cîteva tehnologii moderne aplicate în producție. Cu utilaje de nivel mondial, creație a specialiștilor unității, se realizează o productivitate și o producție sporite.

Printre realizările colectivului se numără și instalația de prelucrare interioară a țevilor inox — o investiție recentă — care produce țevi subțiri și unde se desfășoară controlul electronic nedestructiv al produselor.

Analizînd cu specialiștii aflați de față calitatea noilor sortimente de țevi inoxidabile, aliate și înalt aliate, care pînă acum se importau, precum și planul de amplasare a utilajelor în noua extindere a uzinei și de folosire judicioasă a suprafețelor de producție, tovarășul Nicolae Ceaușescu a cerut să se urgenteze lucrările pentru atingerea parametrilor proiectați la noile investiții și să se asigure astfel o producție de țevi mai mare decît cea prevăzută inițial.

Pe parcursul vizitei, tovarășul Nicolae Ceaușescu s-a oprit la cîteva locuri de muncă, a stat de vorbă cu muncitorii, s-a interesat de modul cum își îndeplinesc sarcinile, de problemele pe care le au în activitatea lor. Laminoriștii l-au înconjurat cu multă dragoste și stimă pe secretarul general al partidului, l-au asigurat că vor acționa cu hotărîre pentru îndeplinirea în cele mai bune condiții a angajamentelor luate în întrecerea socialistă, a tuturor sarcinilor ce revin întreprinderii în care muncesc. Ei au urat, din toată inima, secretarului general al partidului sănătate și ani mulți de viață, încununați de noi și mari succese în opera de edificare a socialismului pe pămîntul României.

La încheierea vizitei, directorul întreprinderii a exprimat hotărîrea întregului colectiv de la „Republica" de a face totul pentru transpunerea neabătută în viață a indicațiilor date de secretarul general al partidului pentru îndeplinirea exemplară a sarcinilor privind realizarea unor produse metalurgice de înaltă calitate și valoare tehnică.

Cu aceleași calde sentimente de profundă dragoste și fierbinte recunoștință a fost întîmpinat tovarășul Nicolae Ceaușescu de muncitorii și specialiștii **ÎNTREPRINDERII „23 AUGUST"**, care, prin însuflețite aplauze, urale și aclamații, au dat expresie bucuriei de a primi, la acest început de an, vizita secretarului general al partidului.

Prin emoționante manifestări, miile de oameni ai muncii de aici au ținut, totodată, să exprime conducătorului iubit și stimat al partidului și statului călduroase mulțumiri pentru grija statornică pe care o acordă dezvoltării continue a întreprinderii, pentru neobosita și rodnica activitate revoluționară dedicată progresului multilateral al patriei, fericirii și bunăstării întregului popor.

La sosire, tovarășul Nicolae Ceaușescu a fost salutat, cu deosebit respect, de tovarășul Alexandru Roșu, ministrul industriei construcțiilor de mașini, de reprezentanți ai conducerii centralei industriale de profil și ai întreprinderii.

Dialogul de lucru al secretarului general al partidului cu făuritorii de bunuri materiale de la Întreprinderea „23 August" a început în secția prototipuri și încercări, în centrul analizei situîndu-se modul cum se acțio-

(Continuare în pag. a V-a)

TOVARĂȘUL NICOLAE CEAUȘESCU A EFECTUAT O VIZITĂ DE LUCRU ÎN CAPITALĂ

(Urmare din pag. a IV-a)

neazã pentru îndeplinirea sarcinilor de plan pe 1989, pentru înnoirea și modernizarea continuă a producției, pentru creșterea eficienței economice a întregii activități.

Acționîndu-se în spiritul indicațiilor date de secretarul general al partidului cu prilejul precedentelor vizite, ponderea produselor noi și modernizate, în totalul producției-marfă, a crescut la aproape 65 la sută. A fost evidențiat faptul că realizările de pînă acum creează premise ca, pînă la sfîrșitul actualului cincinal, întreaga producție a întreprinderii să fie înnoită sau modernizată.

În timpul vizitei, au fost prezentate efectele economice obținute pe seama aplicării măsurilor înscrise în programele de organizare și modernizare a proceselor de fabricație, care s-au concretizat în însemnate sporuri la producția-marfă, în creșterea productivității muncii și reducerea consumurilor de materii prime și materiale. Au fost înfățișate, de asemenea, preocupările și rezultatele dobîndite pe linia reducerii consumurilor de materiale deficitare la fabricația de motoare și agregate cu motor, locomotive, precum și la utilaje complexe, încadrării stricte în normele de consum stabilite, asimilării de noi repere și produse cu performanțe superioare.

Secretarul general al partidului a fost informat în legătură cu felul în care se acționează pentru înfăptuirea programelor speciale de fabricație a motoarelor. S-a evidențiat că, în lumina indicațiilor primite cu prilejul precedentei vizite, specialiștii întreprinderii au asigurat realizarea de noi produse, cu parametri tehnico-funcționali ridicați. Printre creațiile de ultimă oră se numără un nou tip de motor cu anduranță și fiabilitate la nivel mondial, greutate mai mică și consum redus de combustibil.

Pe parcursul vizitei au fost înfățișate, de asemenea, rezultatele dobîndite pe linia înnoirii producției de compresoare industriale și de locomotive.

Apreciind rezultatele obținute, tovarășul Nicolae Ceaușescu a cerut să se acorde în continuare cea mai mare atenție reducerii consumului de combustibil atît la compresoare, cît și la motoare. În viitor, a stabilit secretarul general al partidului, Întreprinderea „23 August" va trebui să-și extindă nomenclatorul de fabricație, ea urmînd să participe la realizarea unor motoare de putere ridicată destinate navelor.

Vizitînd principalele secții ale fabricii de utilaje complexe și fabricii de motoare, tovarășul Nicolae Ceaușescu a urmărit îndeaproape modul în care este organizată producția pe flux, pînă la montaj. A reținut atenția faptul că reperele care intră în componența acestor produse sînt executate pe linii automatizate, gradul de integrare a fabricației fiind deosebit de ridicat.

Dialogul de lucru a continuat în sectoarele calde ale întreprinderii, unde în ultimul timp au fost introduse tehnologii noi, menite să asigure creșterea mai rapidă a productivității muncii, a calității produselor, în condițiile încadrării stricte în consumurile prevăzute de materii prime, materiale, energie și combustibil. S-a subliniat că, prin modernizarea sectoarelor calde, introducerea unor linii noi mecanizate și automatizate, de turnare și curățire a pieselor din fontă și oțel, productivitatea muncii a crescut, în medie, de peste două ori, iar pierderile s-au redus substanțial. De asemenea, a sporit considerabil calitatea produselor. Este remarcat faptul că toate aceste noi tehnologii și linii automatizate au fost proiectate de specialiștii unității și institutul de profil și executate, în proporție de peste 90 la sută, în întreprindere.

Tovarășul Nicolae Ceaușescu a apreciat realizările obținute de oamenii muncii de la Întreprinderea „23 August" și a cerut ca experiența bună dobîndită în sectoarele calde să fie cunoscută și de alte unități.

Pe parcursul vizitei, tovarășul Nicolae Ceaușescu s-a oprit pentru a discuta cu muncitorii și specialiștii întreprinderii, interesîndu-se de modul cum ei acționează pentru realizarea sarcinilor de plan, de condițiile de muncă și de viață.

Secretarului general al partidului i-au fost exprimate cele mai calde mulțumiri pentru grija permanentă pe care o acordă dezvoltării întreprinderii, îmbunătățirii condițiilor de muncă și de viață ale tuturor oamenilor muncii.

Mulțumind încă o dată tovarășului Nicolae Ceaușescu pentru vizita efectuată, cadrele de conducere ale întreprinderii au exprimat angajamentul ferm al comuniștilor, al tuturor oamenilor muncii de la Întreprinderea „23 August" de a acționa cu toată răspunderea pentru înfăptuirea neabătută a indicațiilor primite cu acest prilej, de a face din 1989 un an record în realizarea sarcinilor economice, de a întîmpina cu noi și tot mai mari succese cea de-a 45-a aniversare a eliberării patriei și Congresul al XIV-lea al partidului.

Pretutindeni în unitățile vizitate, tovarășul Nicolae Ceaușescu a fost înconjurat cu multă căldură de oamenii muncii bucureșteni. Tineri și tinere, muncitori și muncitoare s-au apropiat cu respect și au oferit secretarului general al partidului flori, adresîndu-i, totodată, urarea tradițională de „La mulți ani!", în deplină sănătate și putere de muncă, pentru a conduce, cu aceeași înțelepciune și clarviziune, țara și poporul pe drumul luminos al socialismului și comunismului.

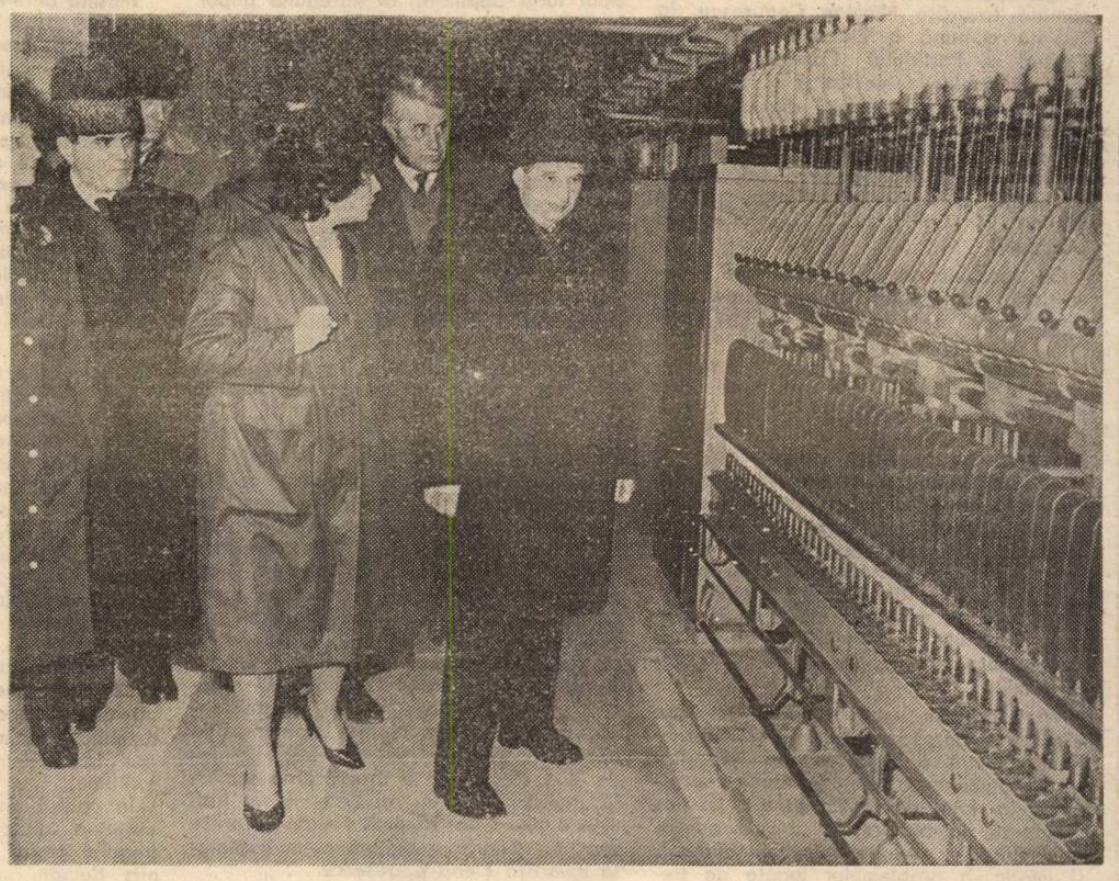

130 DE ANI DE LA FORMAREA STATULUI ROMÂN MODERN

Lucrarea cea mare

Unirea este lucrarea cea mare a istoriei noastre. Este visul care urcă prin veacuri de luptă și speranță, este „pohta pohtită", cum spunea Mihai Viteazul, voievodul primei uniri, de un popor ce avea de la începuturile sale întemeiere în acest adevăr suprem. Unirea din cuget a existat dintotdeauna. Ea respiră, literă vie, în paginile cronicarilor, în cărțile scrise cu sînge și lacrimă ale corifeilor Școlii Ardelene, în cîntecele care luminează, ca niște stele de dor, cerul folclorului românesc.

Sentimentul că sîntem un întreg, unul și indivizibil, ca popor și ca limbă, de la obcinele moldave la podișul transilvan, de la Cîmpia Dunării la Marea cea Mare, că munții noștri nu sînt și n-au fost niciodată granițe, ci trecători de grai — este un sentiment fundamental, osie a cosmosului întru care ne-am petrecut și ne petrecem clipele și durata. Un sentiment ce comunică, liber, neavînd nevoie de nici un tălmaci, de la Alba Iulia la Iași, de la Arad la Craiova, de oriunde din țară la București, cetatea în care răsare soarele tuturor românilor.

Trei date, trei sărbători ca trei oglinzi uriașe întoarse în timp, fixînd parcă imaginea drumului către noi înșine. 1600, 1859, 1918, sărbători ale unirii, sărbători ale demnității limbii române, însoțite fiecare de eroii lor, de jertfele lor, de cîntecele lor. Aducînd toate, spre ziua deplină de astăzi, frumusețea de ideal a unui neam care nu și-a căutat niciodată împlinirea decît înlăuntrul hotarelor sale, de istorie și de grai, care s-a știut întotdeauna ocrotit, în lupta sa și în aspirația sa spre omenie și zidire în pace.

NICOLAE DAN FRUNTELATĂ

Ample manifestări omagiale dedicate Unirii

Celei de-a 130-a aniversări de la formarea statului național modern român, prin unirea Moldovei cu Țara Românească îi sînt consacrate ample și numeroase manifestări politico-educative și cultural-artistice. La centrele de creație și cultură socialistă „Cîntarea României" ale întreprinderilor, instituțiilor, sectoarelor și ale tineretului, la muzee și alte așezăminte de cultură, în școli au loc simpozioane, mese rotunde, expuneri și dezbateri în cadrul cărora sînt evocate faptele de înalt patriotism ale înaintașilor, care au asigurat prin timp devenirea României de azi, sînt relevate, de asemenea, mărețele transformări structurale din viața societății românești obținute în anii edificării societății socialiste, îndeosebi în perioada inaugurată de Congresul al IX-lea al partidului, denumită cu profundă recunoștință și înaltă mîndrie patriotică „Epoca Nicolae Ceaușescu".

● Oamenii muncii din întreprinderea poligrafică „Luceafărul" au participat la o dezbatere în cadrul căreia a fost discutată cu însuflețire tema **„Cultivarea mîndriei patriotice față de tradițiile de luptă pentru unitate și independență, față de cuceririle revoluționare ale poporului român".**

● **„Unirea Principatelor Române — moment de seamă în istoria poporului român"** a fost tema evocării la care au participat numeroși oameni ai muncii din Întreprinderea de pielărie și încălțăminte „Flacăra Roșie".

● Sub titlul **„Literatura română contemporană — mărturie a timpului nou al patriei"**, la Muzeul literaturii române s-au desfășurat lucrările unei mese rotunde în cadrul căreia au fost relevate opere literare care înfățișează procesele revoluționare, angajarea deplină a poporului român în opera de edificare a noii societăți din patria noastră.

● Ieri, la Centrul de creație și cultură socialistă „Cîntarea României" al Întreprinderii „Vulcan", în fața unui numeros auditoriu, a fost prezentată expunerea „Semnificația politică a actului istoric de la 24 Ianuarie 1859 în conștiința poporului român".

● La Centrul de creație și cultură socialistă „Cîntarea României" al IREMOAS a avut loc o amplă evocare a Unirii. După prezentarea expunerii **„Națiunea română și lupta pentru suveranitate națională"** participanților le-au fost prezentate însuflețitoare versuri și cîntece patriotice și revoluționare.

● **Tot ieri, sub genericul „Unirea în cuget și-n simțiri", la Întreprinderea de mașini-unelte și agregate a avut loc un reușit spectacol literar-artistic la care au participat numeroși oameni ai muncii. Și-au adus contribuția artiști amatori din unitate.**

„CONCEPȚIA TOVARĂȘULUI NICOLAE CEAUȘESCU PRIVIND LUPTA POPORULUI ROMÂN PENTRU UNITATE NAȚIONAL-STATALĂ, PENTRU AFIRMAREA LIBERĂ, INDEPENDENTĂ, DEMNĂ ȘI SUVERANĂ A ROMÂNIEI SOCIALISTE ÎN RÎNDUL STATELOR LUMII“

Simpozionul științific național dedicat aniversării a 130 de ani de la formarea statului român modern

TELEGRAMA ADRESATĂ TOVARĂȘULUI NICOLAE CEAUȘESCU

secretar general al Partidului Comunist Român, președintele Republicii Socialiste România,

de participanții la Simpozionul științific național dedicat aniversării a 130 de ani de la formarea statului român modern

Mult stimate tovarășe Nicolae Ceaușescu,

Lucrările Simpozionului științific național cu tema **„CONCEPȚIA TOVARĂȘULUI NICOLAE CEAUȘESCU PRIVIND LUPTA POPORULUI ROMÂN PENTRU UNITATE NAȚIONAL-STATALĂ, PENTRU AFIRMAREA LIBERĂ, INDEPENDENTĂ, DEMNĂ ȘI SUVERANĂ A ROMÂNIEI SOCIALISTE ÎN RÎNDUL STATELOR LUMII“**, consacrat împlinirii a 130 de ani de la constituirea statului român modern, s-au desfășurat în climatul de puternică efervescență și emulație patriotică generat de tezele, ideile și orientările de inestimabilă valoare teoretică și practică cuprinse în magistrala dumneavoastră Expunere, mult stimate tovarășe Nicolae Ceaușescu, la ședința comună a Plenarei Comitetului Central al Partidului Comunist Român, a organismelor democratice și organizațiilor de masă și obștești din noiembrie anul trecut — strălucit program de muncă și acțiune revoluționară al întregului partid și popor pentru înfăptuirea neabătută a hotărîrilor Congresului al XIII-lea și Conferinței Naționale ale partidului.

Cu deosebit respect și profundă recunoștință, participanții la simpozion vă aduc și cu acest prilej un vibrant omagiu și vă exprimă cele mai alese gînduri și simțăminte, mult stimate tovarășe Nicolae Ceaușescu, eminent conducător al partidului și poporului, Erou între eroii patriei, ctitor al României socialiste moderne, personalitate proeminentă a lumii contemporane, pentru monumentala operă teoretică ce a îmbogățit patrimoniul gîndirii naționale și universale, pentru eroica activitate revoluționară consacrată de peste cinci decenii și jumătate ridicării patriei noastre scumpe pe noi trepte de glorie și măreție, de progres și civilizație, afirmării ei libere, independente și suverane în rîndul statelor lumii.

Vă exprimăm, mult stimate tovarășe Nicolae Ceaușescu, admirația și recunoștința noastră fierbinte pentru impresionanta dumneavoastră contribuție creatoare la fundamentarea științei istorice românești, la analiza, în spiritul adevărului științific, al materialismului dialectic și istoric, a problemelor legate de trecutul, prezentul și viitorul patriei, la elaborarea unor teze și idei de o excepțională însemnătate pentru cercetarea și cunoașterea istoriei naționale și universale.

Concepția dumneavoastră remarcabilă, înnoitoare, revoluționară despre istoria unică și unitară a poporului român, modul științific în care definiți și caracterizați conținutul și obiectivele fiecărei etape de dezvoltare economico-socială a patriei constituie un prețios îndrumar teoretic, un model de înțelegere și interpretare a istoriei noastre naționale, a luptei eroice, neîntrerupte a poporului român pentru afirmarea ființei proprii, pentru libertate socială și națională, pentru independență și unitate.

Pornind de la tezele fundamentale cuprinse în inegalabila dumneavoastră operă teoretică, comunicările prezentate în cadrul simpozionului au evocat adîncile rădăcini istorice ale luptei poporului român pentru unitate, libertate și independență națională, au relevat condițiile interne și internaționale în care a avut loc Unirea din 1859, rolul decisiv al maselor largi populare, al întregului popor în înfăptuirea acestui măreț eveniment, însemnătatea istorică a constituirii statului român modern pentru dezvoltarea economică și socială a României, pentru încheierea procesului de făurire a statului național unitar român în memorabilul an 1918.

Comunicările prezentate au reliefat însemnătatea decisivă pe care au avut-o pentru evoluția istoriei patriei lupta clasei muncitoare și a partidului său politic, făurirea Partidului Comunist Român, care s-a identificat pe deplin, încă de la începuturile activității sale, cu supremele aspirații de libertate și dreptate socială ale poporului, aflîndu-se în permanență în fruntea bătăliilor pentru mobilizarea și unirea tuturor forțelor patriotice, a întregii națiuni în lupta împotriva opresiunii sociale, a pericolului fascismului și războiului, pentru transformarea revoluționară, socialistă a patriei. În acest cadru, cu profunde sentimente de mîndrie și prețuire, au fost subliniate eroismul și dîrzenia cu care v-ați afirmat, încă din anii cei mai tineri, în viltoarea marilor bătălii de clasă, revoluționare, patriotice, pentru drepturi și libertăți democratice, pentru apărarea unității, independenței și integrității României. Un moment major de referință al acestei perioade îl constituie marea demonstrație patriotică, antifascistă și antirăzboinică de la 1 Mai 1939, în organizarea și desfășurarea căreia un rol determinant l-ați avut dumneavoastră, mult stimate tovarășe secretar general, împreună cu mult stimata tovarășă Elena Ceaușescu.

Lucrările simpozionului au pus în lumină marile succese obținute de poporul român după victoria revoluției de eliberare socială și națională, antifascistă și antiimperialistă din August 1944, avîntul constructiv și creator în edificarea societății socialiste în patria noastră.

Ne facem o datorie de conștiință de a sublinia și cu acest prilej sufletul nou pe care l-ați imprimat, după Congresul al IX-lea al Partidului Comunist Român, în toate domeniile vieții politice, economice și sociale, rolul decisiv și contribuția hotărîtoare pe care le aveți în elaborarea și înfăptuirea politicii partidului și statului nostru, la edificarea României socialiste moderne, la îmbogățirea patrimoniului științific al socialismului și comunismului, la dezvoltarea teoriei și practicii revoluționare. Sub puternicul impuls al laborioasei dumneavoastră activități au fost descătușate energiile creatoare ale poporului, s-au deschis perspective fără precedent înaintării patriei noastre pe calea civilizației și progresului, afirmării ei demne în rîndul națiunilor lumii.

Purtînd puternica amprentă a eminentei dumneavoastră personalități, acești ani marchează epoca celor mai rodnice împliniri din istoria poporului român, pe care, cu legitimă mîndrie patriotică, întreaga națiune o numește „Epoca Nicolae Ceaușescu“. S-a subliniat cu putere că toate marile prefaceri revoluționare ce au avut loc în țara noastră în această epocă de glorie sînt indisolubil legate de activitatea dumneavoastră eroică de militant revoluționar și patriot înflăcărat, dedicată progresului economic și social al țării, afirmării României socialiste, libere și demne, în rîndul națiunilor lumii.

În perioada deschisă de Congresul al IX-lea al Partidului Comunist Român, care a redimensionat întreaga activitate politică, economică, socială și spirituală a societății românești, istoria patriei a fost așezată pe temeliile materialismului dialectic și istoric, ale respectării neabătute a adevărului istoric, ale reliefării rolului determinant al maselor în lupta pentru unitate și independență, libertate și progres social, îndeplinindu-și rolul de factor esențial în educația patriotică, revoluționară, în întărirea conștiinței de sine a poporului. Prin opera dumneavoastră de inestimabilă valoare teoretică ați redat poporului român sentimentul demnității și mîndriei naționale, ați repus istoria națională în drepturile ei legitime.

În cadrul simpozionului s-a relevat că unitatea tuturor oamenilor muncii, a întregului popor în jurul Partidului Comunist Român, al dumneavoastră, mult stimate tovarășe secretar general Nicolae Ceaușescu, constituie chezășia sigură a înaintării neabătute a patriei pe calea progresului și civilizației, a întăririi continue a suveranității și independenței naționale.

Lucrările simpozionului au subliniat, de asemenea, contribuția remarcabilă a tovarășei academician doctor inginer Elena Ceaușescu, eminent om politic și savant de largă recunoaștere internațională, la elaborarea și înfăptuirea politicii interne și externe a partidului și statului, la creșterea rolului științei și culturii în accelerarea progresului economic și social al țării, la înflorirea științei, învățămîntului și culturii românești.

Comunicările prezentate au evidențiat pe larg tezele dumneavoastră, mult stimate tovarășe secretar general, cu privire la construirea socialismului în România în etapa actuală, precum și la procesul revoluționar contemporan mondial, contribuția dumneavoastră decisivă la elaborarea liniei strategice a politicii interne și internaționale a României, consacrată dezvoltării libere și independente a fiecărei națiuni, întăririi păcii și colaborării între popoare.

Participanții la simpozion au adus un înalt omagiu activității dumneavoastră de mare și strălucit Erou al păcii, pentru remarcabila contribuție la promovarea și aplicarea fermă în relațiile internaționale a principiilor egalității în drepturi, respectului independenței și suveranității naționale, neamestecului în treburile interne și avantajului reciproc, renunțării la forță și la amenințarea cu forța, soluționării pe calea negocierilor a oricăror conflicte și litigii dintre state.

Alături de întregul popor, participanții la lucrările simpozionului dau expresie legămîntului lor de a urma neabătut strălucitul exemplu al muncii și vieții dumneavoastră, mult stimate tovarășe Nicolae Ceaușescu, de a-și pune întreaga energie creatoare, toată puterea lor de muncă în slujba înfăptuirii măreților obiective stabilite de Congresul al XIII-lea și Conferința Națională ale partidului, omagiind astfel glorioasele fapte ale trecutului și prezentului socialist, înscriind în epopeea contemporană a patriei noi și măreațe realizări în dezvoltarea economico-socială a României.

Într-un glas și o unică simțire cu întreaga noastră națiune, cu nobile sentimente de dragoste și prețuire, vă adresăm din adîncul inimilor, mult stimate tovarășe Nicolae Ceaușescu, cele mai calde și mai alese urări de viață îndelungată, multă sănătate și putere de muncă, pentru a conduce țara și destinele poporului român pe culmile tot mai înalte ale civilizației socialiste și comuniste.

PARTICIPANȚII LA SIMPOZIONUL ȘTIINȚIFIC NAȚIONAL DEDICAT ANIVERSĂRII A 130 DE ANI DE LA FORMAREA STATULUI ROMÂN MODERN

Luni a avut loc, la Ateneul Român, Simpozionul științific național cu tema **„CONCEPȚIA TOVARĂȘULUI NICOLAE CEAUȘESCU PRIVIND LUPTA POPORULUI ROMÂN PENTRU UNITATE NAȚIONAL-STATALĂ, PENTRU AFIRMAREA LIBERĂ, INDEPENDENTĂ, DEMNĂ ȘI SUVERANĂ A ROMÂNIEI SOCIALISTE ÎN RÎNDUL STATELOR LUMII“**, organizat sub egida Consiliului Național al Științei și Învățămîntului, de către Academia Republicii Socialiste România, Consiliul Culturii și Educației Socialiste și Academia de studii social-politice de pe lîngă C.C. al P.C.R.

La lucrările simpozionului au luat parte membri și membri supleanți ai Comitetului Politic Executiv al C.C. al P.C.R., secretari ai Comitetului Central al partidului, membri ai C.C. al P.C.R., ai Consiliului de Stat și ai guvernului, reprezentanți ai unor instituții centrale, organizații de masă și obștești, activiști de partid și de stat, oameni de știință, artă și cultură, cercetători, studenți, militari, oameni ai muncii din Capitală.

Lucrările simpozionului au fost deschise de tovarășul **Radu Voinea**, președintele Academiei Republicii Socialiste România. În continuare au fost audiate comunicările: **„Lupta eroică, de secole a poporului român pentru unitate și independență, reflectată în monumentala operă teoretică a secretarului general al partidului, președintele Republicii, tovarășul Nicolae Ceaușescu“**, prezentată de tovarășul **Manea Mănescu**, membru al Comitetului Politic Executiv al C.C. al P.C.R., vicepreședinte al Consiliului de Stat; **„Însemnătatea istorică a făuririi statului român modern pentru dezvoltarea economică și socială a României. Condițiile interne și internaționale în care a avut loc actul unirii de la 1859“**, prezentată de tovarășul general-locotenent **Ilie Ceaușescu**, membru al C.C. al P.C.R., adjunct al ministrului apărării naționale și secretar al Consiliului Politic Superior al Armatei; **„Concepția tovarășului Nicolae Ceaușescu privind rolul Partidului Comunist Român în organizarea și conducerea luptei clasei muncitoare, a întregului popor, pentru apărarea unității, independenței și suveranității României“**, prezentată de tovarășul **Ion Popescu-Puțuri**, membru al C.C. al P.C.R., directorul Institutului de studii istorice și social-politice de pe lîngă C.C. al P.C.R.; **„Rolul determinant al tovarășului Nicolae Ceaușescu, secretarul general al partidului, președintele Republicii, în perfecționarea organizării și modernizarea economiei naționale, în afirmarea științei, învățămîntului și culturii ca factori fundamentali ai progresului multilateral al patriei în «Epoca Nicolae Ceaușescu»“**, prezentată de tovarășul **Ion Ursu**, membru supleant al Comitetului Politic Executiv al C.C. al P.C.R., prim vicepreședinte al Comitetului Național pentru Știință și Tehnologie; **„Unitatea întregului popor în jurul Partidului Comunist Român, al secretarului său general, tovarășul Nicolae Ceaușescu, temelie trainică a făuririi societății socialiste multilateral dezvoltate în România și înaintării ei ferme spre culmile luminoase ale comunismului“**, prezentată de tovarășul **Constantin Olteanu**, membru al Comitetului Politic Executiv, secretar al C.C. al P.C.R.; **„Teze ale tovarășului Nicolae Ceaușescu cu privire la construirea socialismului în România în etapa actuală și cu privire la procesul revoluționar contemporan mondial“**, prezentată de tovarășul **Dumitru Popescu**, membru al Comitetului Politic Executiv al C.C. al P.C.R., rectorul Academiei de studii social-politice de pe lîngă C.C. al P.C.R.; **„Contribuția hotărîtoare a tovarășului Nicolae Ceaușescu la elaborarea și înfăptuirea politicii externe a partidului și statului nostru, consacrată dezvoltării libere și independente a fiecărei națiuni, întăririi păcii și colaborării între popoare“**, prezentată de tovarășul **Ion Stoian**, membru supleant al Comitetului Politic Executiv, secretar al C.C. al P.C.R.

★

Într-o atmosferă de puternică vibrație patriotică, în încheierea lucrărilor simpozionului, participanții au adresat o telegramă tovarășului **NICOLAE CEAUȘESCU, secretar general al Partidului Comunist Român, președintele Republicii Socialiste România.**

Schimb de mesaje la nivel înalt româno-ungar

BUDAPESTA. — Din partea tovarășului Nicolae Ceaușescu, secretar general al Partidului Comunist Român, președintele Republicii Socialiste România, au fost transmise tovarășului Karoly Grosz, secretar general al Partidului Muncitoresc Socialist Ungar, un călduros salut și cele mai bune urări de noi și importante succese poporului ungar în construirea socialismului.

Mulțumind, tovarășul Karoly Grosz a adresat tovarășului Nicolae Ceaușescu cele mai bune urări de sănătate și de noi succese în activitatea pe care o desfășoară în fruntea partidului și statului nostru pentru edificarea societății socialiste multilateral dezvoltate în România.

Schimbul de mesaje a avut loc cu prilejul primirii de către secretarul general al Partidului Muncitoresc Socialist Ungar a tovarășului Miu Dobrescu, membru al Comitetului Politic Executiv al C.C. al P.C.R., președintele Consiliului Central al U.G.S.R., și a celorlalți conducători ai delegațiilor participante la Consfătuirea președinților centralelor sindicale din țările socialiste europene, care a avut loc la Budapesta.

În orașul Pecs a fost creat cercul prieteniei ungaro-române

BUDAPESTA. — Agenția ungară de știri M.T.I. anunță că în orașul Pecs a fost creat cercul prieteniei ungaro-române, din care fac parte reprezentanți ai intelectualității — ingineri, pedagogi, ziariști. Organizația activează în cadrul Frontului Popular Patriotic și obiectivele sale vizează întărirea prieteniei dintre popoarele ungar și român. Membrii organizației — relevă M.T.I. — doresc ca, pe măsura posibilităților lor, să contribuie la dezvoltarea unor relații de bună vecinătate între cele două țări. În cadrul adunării de constituire a cercului prieteniei ungaro-române — transmite agenția citată — s-a subliniat, de asemenea, dorința de a se cunoaște mai bine România, viața, limba, istoria, cultura, știința poporului român.

INFORMAȚIA Pe tot GLOBUL

IN LOCALITATEA vest-germană Dermstadt s-a desfășurat cel de-al treilea congres „Sportivii pentru pace — împotriva rachetelor nucleare", la care au participat reprezentanți ai mișcării sportive din R.F.G. care se pronunță pentru măsuri de dezarmare, pentru reducerea drastică a cheltuielilor de înarmare.

APROAPE 40 000 DE COPII mor zilnic în țările lumii a treia datorită lipsei de „factori alimentari indispensabili", relevă un studiu al Institutului de Investiții Economice al Universității Naționale din Ciudad de Mexico. Arătînd că peste 500 de milioane de persoane suferă din cauza malnutriției și foametei în statele în curs de dezvoltare, studiul insistă asupra efectelor profund negative ale datoriei externe, între care reducerea cheltuielilor sociale, a investițiilor, creșterea șomajului și a sărăciei. Astfel, în America Latină populația afectată de „sărăcie extremă" a trecut de la 33 la sută, în 1980, la 40 la sută, în 1985, subliniază studiul amintit.

PESTE 3 500 DE AFRICANI și-au pierdut viața în cursul ciocnirilor cu poliția în perioada septembrie 1984 — iunie 1988, se arată în raportul organizației sud-africane „Indicator Project of South Africa" dat publicității la Pretoria. Documentul arată că în 1988 au fost uciși de poliție aproape 1 400 de africani care au manifestat pentru abolirea politicii de apartheid.

1988 a fost pentru Italia unul dintre cei mai sîngeroși ani în ce privește răfuielile dintre mafioți, scrie ziarul francez „L'Humanite". Anul trecut, Mafia a înregistrat la activ 730 de victime. Primul loc pe lista celor mai „sîngeroase" regiuni este deținut de Sicilia cu 289 de asasinate, urmată de Calabria și orașul Neapole. Toamna trecută, în Sicilia s-a înregistrat o adevărată luptă cînd în cursul a trei zile au fost ucise 16 persoane. Față de 1987, nivelul criminalității din țară a sporit cu 8,6 la sută, relevă ziarul citat.

O NOUĂ LEGE pentru combaterea traficului și consumului de droguri a intrat săptămîna trecută în vigoare în Iran. Noua lege prevede pedepse grele pentru persoanele implicate direct sau indirect în producția, distribuirea, ascunderea sau folosirea narcoticelor. Șase traficanți de droguri au fost uciși și mai mulți au fost arestați în timpul unui angajament armat cu forțe iraniene de securitate la sud de Kerman chiar în prima zi a punerii în aplicare a noii legislații. Au fost capturate 127 kilograme opiu, transmite agenția I.R.N.A.

RECENT A INTRAT ÎN EXPLOATARE cel mai mare pod feroviar din India, măsurînd 2 345 metri, construit peste strîmtoarea mar'nă din statul Tamiland. Constructorii au întîmpinat mari dificultăți, printre care și puternicul taifun, care, în anul 1978 a distrus aproape întreaga construcție. După taifun, lucrările au fost întrerupte aproape șase ani, pentru a fi reluate în anul 1984. Podul a fost construit pentru a facilita accesul celor aproximativ 3 milioane de turiști care vizitează anual insula Rameswaram.

DELINCVENȚA, și în special cea juvenilă, constituie un fenomen deosebit de alarmant în Statele Unite, fiind favorizată de ușurința cu care se procură armele de foc. După cum relatează agențiile de presă, la sfîrșitul săptămînii trecute orașul Los Angeles a fost scena unor acte de violență, a înfruntărilor între bande rivale de delincvenți care au făcut victime și în rîndul locuitorilor pașnici. În valul de violență și-au pierdut viața 16 persoane, inclusiv copii, doborîți de focuri de armă deschise la întîmplare asupra unei adunări publice din orașul amintit.

INFORMAȚII CULTURALE

CONCERT VOCAL-SIMFONIC. Orchestra simfonică și corul Filarmonicii „George Enescu", sub bagheta dirijorului Remus Georgescu (maestru de cor Mihai Diaconescu) prezintă un concert simfonic ce va avea loc vineri 27 și sîmbătă 28 ianuarie, orele 18, la Ateneul Român. În deschiderea programului va fi interpretată, în primă audiție, cantata „Ca om al țării" de Liana Alexandra, pe versuri de Nicolae Dragoș. Vor mai putea fi audiate: Concertul pentru pian și orchestră nr. 4 în Sol major (solist Dragoș Mihăilescu) și Simfonia a V-a în do minor de Beethoven.

EMINESCIANA. La Întreprinderea „Autobuzul" a avut loc o dezbatere pe marginea lucrărilor „Eminescu și eminescianismul" de George Munteanu și „Eminescu. Coordonate istorice și stilistice ale operei" de Gheorghe Bulgăr. Cu acest prilej, actori ai Teatrului Giulești au susținut un recital din lirica eminesciană. Actori ai aceluiași teatru au citit din opera poetului național și la Întreprinderea de stofă de mobilă, unde a avut loc evocarea „Eminescu în conștiința contemporaneității".

EXPOZIȚIE ÎN FOAIER. Devenit veritabilă galerie de artă, foaierul Teatrului de Comedie va găzdui, începînd de mîine, o expoziție reunind lucrări (peisaje, portrete, naturi statice) ale tînărului pictor Valeriu Pantelimon, absolvent al Școlii populare de artă.

„STEAUA FĂRĂ NUME". Studioul Radioteleviziunii (str. Nuferilor nr. 62) va găzdui luni 30 ianuarie, ora 18, un nou concert-spectacol în cadrul competiției pentru interpreți de muzică ușoară „Steaua fără nume". În etapa a doua vor evolua Denis Ștefănescu (județul Tulcea) și Anca Herciu (județul Arges). Își vor da concursul grupul vocal „Choralis", îndrumat de Voicu Enăchescu, cîntărețele Mihaela Runceanu și Loredana Groza. Va acompania orchestra de estradă a RTV, dirijată de Cornel Popescu. Prezentarea: Octavian Ursulescu.

C. EUGEN

Handbaliștii dinamoviști se pregătesc pentru cupele europene

...Performera actualei ediții a cupelor europene la handbal masculin poate fi considerată, fără discuție, reprezentanta noastră în „Cupa cupelor", Dinamo, care a eliminat puternica formație sovietică T.S.K.A. Moscova — cîștigătoarea ultimei ediții a „C.C.E.", echipă în care evoluează numeroși titulari ai reprezentativei Uniunii Sovietice. Acum, handbaliștii bucureșteni se pregătesc intens pentru sferturile de finală, fază în care vor întîlni o altă echipă cu „firmă" — S.C. Empor Rostock.

— *Sorții nu ne-au fost favorabili nici de astă dată* — ne spunea antrenorul secund al formației Dinamo, *Valentin Samungi* — *S.C. Empor Rostock numărîndu-se și anul trecut printre protagonistele cupelor europene (ea a fost eliminată, greu, în semifinalele „C.C.E.", de Tusem Essen). Am văzut înregistrarea celor două partide și am reținut, în primul rînd, forța de joc și aruncările extrem de puternice ale interului sting Wall. Valoroși — și deci periculoși — se anunță însă și alți componenți ai formației — unii dintre ei cu multe meciuri în națională R. D. Germane. Toate acestea nu fac decît să ne ambiționeze mai mult, să ne mobilizeze și să ne întărească hotărîrea de a aborda cele două partide din „sferturi" cu un singur gînd: obținerea calificării. O calificare ce ne stă la îndemînă și pe care nu avem voie să o ratăm, ținînd seama de excelentele condiții de care beneficiem pentru pregătire.*

— Apropo de preparativele pentru meciurile de la 12 și 19 martie. Care este programul echipei?

— *Deocamdată, lotul este împărțit în două: o parte dintre jucători sînt la „națională", care se pregătește pentru C.M. (grupa B); ceilalți continuă antrenamentele la club. Între 24 și 26 februarie, vom face o „repetiție generală" în vederea dublei confruntări cu Empor participînd la un turneu organizat la Timișoara, la care, alături de formația studenților din localitate vor mai fi prezente Steaua și Minaur Baia Mare. Sîntem convinși că atît pentru noi, cît și pentru Steaua (în „C.C.E.") și Politehnica (în „Cupa I.H.F.") meciurile de la Timișoara vor reprezenta tot atîtea prilejuri de bine venită solicitare maximă. Înaintea meciului cu T.S.K.A. Moscova ne-am pregătit tot împreună cu Steaua. Și ambele formații s-au calificat în „sferturi". Acum vom face ultimele verificări, în turneul amintit, iarăși cu Steaua. Sperăm ca tot împreună să pășim și în semifinale...*

Marian GHIOLDUS

În cîteva rînduri

● În concursul internațional de natație de la Cannes, *LIVIA COPARIU* a cîștigat proba de 100 m liber în 54,30 și pe cea de 50 m liber în 24,65, în timp ce *TAMARA COSTACHE* a ocupat primul loc la 200 m liber cu 2:00,23.

● În turneul internațional de fotbal de la Maspalomas, din Insulele Canare, *I.F.K. Göteborg*, viitoarea adversară a Stelei în „C.C.E.", a întrecut pe *F.C. Malines* (...posibilă adversară a dinamoviștilor în „Cupa cupelor") cu 5—4, după executarea loviturilor de la 11 m (după 90 de minute era 1—1).

● În preliminariile C.M., grupa a VI-a, *Spania* a învins, în deplasare, cu 2—0 pe *Malta*. În clasamentul grupei: *Spania* 6 p din tot atîtea posibile, *Ungaria* 3 p (un joc mai puțin), *Irlanda de Nord* 3 p (4 meciuri), *Irlanda* 1 p (2 meciuri), *Malta* 1 p (3 meciuri).

● Mîine, la Atena, echipa de fotbal a *Portugaliei* va susține un meci amical cu formația *Greciei*, care ne interesează, dat fiind faptul că, în aprilie, reprezentativa noastră va juca tot la Atena în cadrul C.M.

● După 14 etape, în clasamentul golgeterilor campionatului italian conduce, cu 10 goluri — *Careca* (Napoli), urmat de *Baggio* (Fiorentina) — 9 goluri, *Serena* (Inter) — 8 goluri. Pînă acum au fost înscrise 235 goluri, depășindu-se, cu foarte puțin, o medie de două goluri pe meci.

● Olandezul *Leo Visser*, secundat de coechipierul său *Gerhard Kemkers* și norvegianul *Geir Karlstad*, au fost laureații C.E. masculin de patinaj viteză.

● După ce s-a disputat confruntarea dintre englezii *Jonathan Speelman* și *Nigel Short* (în care s-a calificat primul mare maestru), a început un nou „sfert" al turneului candidaților la titlul mondial de șah, la Ottawa, între marii maeștri *Iusupov* (U.R.S.S.) și *Spragget (Canada)*, în care conduce *Spragget* cu 1,5—0,5. Tot în această lună, vor începe și celelalte două sferturi de finală: *Karpov* (U.R.S.S.) — *Hjartarsson* (Islanda) și *Timman* (Olanda) — *Portisch* (Ungaria).

● U.E.F.A. a anunțat că meciul retur pentru sferturile de finală ale „Cupei campionilor europeni" dintre *Galatasaray Istanbul* și *Monaco* se va disputa, la 15 martie, la Köln, în R.F. Germania, întrucît echipa turcă, fiind sancționată, nu are dreptul să joace pe terenul său. Prima partidă, conform programului, va avea loc la 1 martie, la Monaco.

● Cea de-a 72-a ediție a Turului Italiei la ciclism se va disputa anul acesta între 21 mai și 11 iunie, pe un traseu lung de 3 664 km, împărțit în 22 de etape. Startul se va da din orașul sicilian Taormina, sosirea urmînd să aibă loc la Florența.

BULETIN METEOROLOGIC

Vreme cețoasă. Vînt slab. Temperatura maximă va urca pînă la 3 grade, iar minima va oscila între minus 2 și minus 1 grad.

TEATRE ● Teatrul de Operetă (în sala Mică a Teatrului Național tel. 13.63.48) : **LOGODNICUL DIN LUNĂ** — ora 18 ● Teatrul Național (14.71.71). Sala Mare : **ZBOR DEASUPRA UNUI CUIB DE CUCI** — ora 18 ; sala Amfiteatru : **POVESTE DIN HOLLYWOOD** — ora 18 ● Teatrul „Bulandra". Sala din bd. Schitu Măgureanu nr. 1 (14.75.46) : **SECRETUL FAMILIEI POSKET** — ora 18 ; sala Studio (11.95.44) : **HAMLET** — ora 17 ● Teatrul Mic (14.70.81) : **CAMERISTELE** — ora 18.30 ; Teatrul Foarte Mic (14.09.05) : **JOC CIUDAT DUPĂ SCĂPATAT** — ora 19 ● Teatrul „Nottara" (59.60.70). Sala Magheru : **FLOAREA DE CACTUS** — ora 18 ; sala Studio : **CRAII DE CURTEA VECHE** — ora 18.30 ● Teatrul Giulești. Sala Majestic (14.72.34) : **SĂ NU-ȚI FACI PRĂVĂLIE CU SCARĂ** — ora 18 ● Teatrul de Comedie (16.64.60) : **PREȘUL** — ora 18 ● Teatrul „C. Tănase". Sala Savoy (15.56.78) : **SAVOY, SAVOY** — ora 18 ● Teatrul „Ion Creangă" (50.26.55) : **CENUȘĂREASA** — ora 15 ● Teatrul „Țăndărică". Sala Victoria (15.23.77) : **VÎNTURĂ LUME** — ora 15 ; sala din Piața Cosmonauților (11.12.04) : **MOTANUL ÎNCĂLȚAT** — ora 15 ; **VISUL UNEI NOPȚI DE VARĂ** — mîine ora 9.30 ● Circul „București" (10.41.95) : **STELELE CIRCULUI** — ora 18.30.

FILME ● **CU POPORUL PENTRU POPOR** — spectacol de gală : ora 16 : **CLIPA DE RĂGAZ** — 9, 11, 13.30, 19 — Patria (11.86.25) ● **BUCUREȘTI — FILE DE EPOPEE** — spectacol de gală : ora 16.30 ; **CALE LIBERĂ** — 9, 11, 13, 19 — Scala (11.03.72) ● **RUG ȘI FLACĂRĂ** ; documentarul : **UNIREA MOLDOVEI CU MUNTENIA** — Floreasca (33.29.71) — 9, 11, 15, 18 ● **MIHAI VITEAZUL**; documentarul: **UNIREA MOLDOVEI CU MUNTENIA** — Grivița (17.08.58) — 9, 13, 17 ● **VIS DE IANUARIE** ; documentarul : **UNIREA MOLDOVEI CU MUNTENIA** — Sala Mică a Palatului (15.73.72) — ora 17.30 ● **EXPEDIȚIA** ; documentarul : **MILITANT PENTRU UNIRE : GEORGE POP DE BĂSEȘTI** — Lumina (14.74.16) — 9, 11, 13, 15, 17, 19 ; Feroviar (50.51.40) — 9, 11, 13, 15, 17, 19 ; Cultural (83.50.13) — 9, 11, 13, 15, 17, 19 ● **ÎN FIECARE ZI MI-E DOR DE TINE** — Timpuri Noi (15.61.10) — 9, 11, 13, 15, 17, 19 ● **RĂMĂȘAGUL** — 9 ; **PROGRAM DE DESENE ANIMATE** — 11, 13 ; **CANTEMIR** — 15, 17, 19 — Doina (16.35.38) ● **PĂDUREA DE FAGI** — Ferentari (80.49.85) — 14.30, 16.45, 19 ● **MUZICA E VIAȚA MEA** — Cotroceni (81.68.88) — 15, 17, 19 ● **CHIRIȚA ÎN IAȘI** — Pacea (71.30.85) 9, 11, 13, 15, 17, 19 ; Cosmos (27.54.95) — 9, 11, 13, 15, 17, 19 ● **HANUL DINTRE DEALURI** — Viitorul (10.67.40) — 15, 17, 19 ● **SORA** 13 — București (15.61.54) — 9 11.30, 14, 16.30, 19 ; Gloria (47.46.75) — 8.45, 10.45, 12.45, 15, 17.15, 19.15 ; Aurora (33.04.66) — 8.30, 10.30, 12.45, 15, 17.15, 19.30 ; Flamura (85.77.12) — 8.30, 10.30, 12.45, 15, 17.15, 19.30 ● **APAȘII** — Victoria (16.28.79) — 9, 11, 13, 15, 17, 19 ● **CĂLĂTORIE PESTE MĂRI** — Excelsior (65.49.45) — 9, 12.15, 15.30, 18.45 ; Melodia (11.13.49) — 9, 12, 15, 18 ● **UITĂ, DACĂ POȚI !** — Buzești (50.43.58) — 15, 17, 19 ● **MOMENT GLORIOS** — Dacia (50.35.94) — 9, 11, 13, 15, 17, 19 ● **SONATA KREUTZER** — Volga (79.71.26) — 9, 12, 15, 18 ; Miorița (14.27.14) — 9, 12, 15, 18 ● **SENTINȚA SUSPENDATĂ** — Popular (35.15.17) — 15, 17, 19.

T.V. 19.00 — Telejurnal ; **19.20** — Eroul națiunii, cutezătorul revoluționar, înflăcăratul patriot. Documentar ; **19.50** — File de glorioasă istorie. Ziua cea mare a Unirii ; **20.10** — Unire — unitate în patria română ; **20.40** — Teatru T.V. : „Voința nației" — scenariu-document de Nae Cosmescu ; **21,50** — Telejurnal.

ENCICLOPEDICE

ORIZONTAL : 1) Unirea tuturor românilor (două cuvinte) **2)** Independenți **3)** A lupta pentru un nobil ideal **4)** În loc! — Garabet Ibrăileanu — Din nou **5)** Crepuscul — Bisa! **6)** Arie de treier — Sodiu **7)** Se lasă noaptea! — Chibzuit **8)** Loc pentru acostarea navelor — Dublare! — Lei! **9)** Ușițe! — Făurit **10)** Știință care studiază mărimile, relațiile cantitative și formele spațiale. **VERTICAL : 1)** Document prin care, la sfîrșitul secolului trecut, fruntașii luptei românilor din Transilvania au protestat împotriva politicii opresive a autorităților chezaro-crăiești **2)** Prieten — „Moș Ion... și Unirea" **3)** Începe raliul ! — Pictor român, autorul tabloului „Hora Unirii la Craiova" (1857) **4)** „O... și un miracol istoric: poporul român", lucrare de istoricul G.I. Brătianu. — Indicatoare tehnice **5)** Activitate — „România Muncitoare" **6)** Unuia! — A zămisli **7)** Pepene! — Uitat

	1	2	3	4	5	6	7	8	9	10
1	M	A	R	E	A	W	N	I	R	E
2	E	M	A	N	C	I	P	A	T	I
3	M	I	L	I	T	A	/	T	/	C
4	O	C	/	G	I	/	I	A	R	/
5	R	/	A	M	U	R	G	/	A	A
6	A	R	M	A	N	/	N	R	/	D
7	N	O	A	/	E	C	O	N	O	M
8	D	A	N	A	/	R	R	/	L	I
9	U	T	/	C	R	E	A	T	/	R
10	M	A	T	E	M	A	T	I	C	A

8) Privește — Măsoară vîrsta — Tei ! **9)** Carte ! — Soare mitologic — Vas de lut **10)** Editura Ion Creangă — A contempla. **(B. IOAN).**

Dezlegarea careului apărut în 23 ianuarie. Orizontal: 1) HOTĂRÎTORI **2)** ÎNTREPRINS **3)** DT — AC — IE — T **4)** R — STUPARII **5)** ASTUPAT — N **6)** UT — REPARAT **7)** LUNARI — VII **8)** IDE — ARI — NP **9)** CI — ERUDITE **10)** AUT — ESTUAR.

Elocventă mărturie a înaltului prestigiu și prețuirii internaționale

față de o strălucită gîndire politică și o prodigioasă activitate

în slujba păcii și progresului popoarelor

ÎN PAKISTAN A APĂRUT VOLUMUL:

„PREȘEDINTELE ROMÂNIEI, NICOLAE CEAUȘESCU – PROMOTOR AL EDIFICĂRII UNEI NOI ORDINI ECONOMICE INTERNAȚIONALE"

ISLAMABAD. – O nouă lucrare consacrată personalității proeminente a președintelui Nicolae Ceaușescu, gîndirii sale politice și activității practice dedicate ridicării țării pe culmi de civilizație și progres nicicînd atinse în trecut, soluționării marilor probleme cu care se confruntă omenirea, făuririi unei lumi a păcii și colaborării internaționale a văzut lumina tiparului în Pakistan. Intitulat **„PREȘEDINTELE ROMÂNIEI, NICOLAE CEAUȘESCU – PROMOTOR AL EDIFICĂRII UNEI NOI ORDINI ECONOMICE INTERNAȚIONALE"**, volumul semnat de Mohammad Naseem Seemaab, redactor-șef al revistei „Media", a apărut în limba engleză la cunoscuta editură „Elite Publishers".

Lucrarea, care se deschide cu un portret color al președintelui României, include numeroase fotografii ilustrînd realizări economice și urbanistice ale României în anii de măreț înfăptuiri ai „Epocii Nicolae Ceaușescu".

Cuvîntul înainte al volumului semnat de **dr. Mahbub Ul Haq**, membru al Senatului pakistanez, evidențiază:

Lumea contemporană cunoaște puțini conducători ca președintele Nicolae Ceaușescu, capabili să joace un rol impresionant în eforturile pentru o ordine economică echitabilă, atît pe plan național, cît și internațional.

În această lucrare sînt exprimate punctele de vedere ale președintelui Nicolae Ceaușescu în legătură cu problemele majore ale lumii contemporane. Interpretarea pe care șeful statului român o dă problemelor păcii și securității internaționale, ale dezarmării, noii ordini economice internaționale, datoriei externe a statelor lumii și solidarității dintre țările în curs de dezvoltare este însuflețitoare.

Într-o scrisoare adresată președintelui Nicolae Ceaușescu, în care se exprimă deosebitul respect față de șeful statului român, **A. Mirza Jamil**, președinte și director general al editurii „Elite Publishers", arată: Este o cinste și o onoare deosebite pentru mine de a publica lucrarea **„Președintele României, Nicolae Ceaușescu — promotor al edificării unei noi ordini economice internaționale"**.

Din poziția adoptată de dumneavoastră și acțiunile concrete întreprinse de România în acest domeniu, noi, toți, am putut constata eforturile considerabile, susținute pe care le depuneți pentru realizarea unei noi ordini economice internaționale — a dezarmării nucleare și a păcii în lume.

Festivitatea lansării oficiale a volumului a avut loc la sediul Institutului Pakistanez pentru Relații Internaționale, din Karachi. Au participat Ajmal Mian, președintele Curții Superioare a provinciei Sind, viceguvernator al provinciei, Tariq Sayeed, președintele Federației Camerelor de Comerț și Industrie din Pakistan, Qutabuddin Aziz, directorul Institutului Pakistanez pentru Relații Internaționale, Ismail Saad, decanul Universității din Karachi, Mahmud Uzair, directorul Institutului Bancar pentru Dezvoltare, A. Mirza Jamil, președinte și director general al editurii „Elite Publishers", Fegun Issad Akhbar, secretar general al Asociației de Prietenie Pakistan-România, alți reprezentanți ai vieții politice, economice și culturale din Karachi, șefi ai unor misiuni consulare din capitala provinciei Sind, oameni de cultură, ziariști un numeros public.

În cuvîntul său, **Ajmal Mian**, președintele Curții Superioare a provinciei Sind, viceguvernator al provinciei, a subliniat contribuția largă recunoscută pe plan internațional a președintelui Nicolae Ceaușescu la soluționarea marilor probleme ale lumii contemporane. Vorbitorul a pus în evidență, de asemenea, marile realizări obținute de România în perioada de cînd în fruntea partidului și a țării se află președintele Nicolae Ceaușescu. Mă simt obligat a spus el, să subliniez faptul că toate aceste împliniri ale României constituie un exemplu pentru țările în curs de dezvoltare, care trebuie să învețe din experiența și cuceririle României pentru a putea accelera propria lor dezvoltare.

În cuvîntul său, **Tariq Sayeed**, președintele Federației Camerelor de Comerț și Industrie din Pakistan, a exprimat deosebita bucurie, a sa și a instituției pe care o reprezintă, de a participa la lansarea volumului consacrat gîndirii președintelui Nicolae Ceaușescu, una dintre cele mai ilustre și active personalități ale timpurilor noastre.

Autorul lucrării, **Mohammad Naseem Seemaab**, redactor-șef al revistei „Media", exprimîndu-și admirația față de personalitatea remarcabilă a conducătorului României, a spus: Este o mare bucurie pentru mine să particip la desfășurarea festivității de lansare a cărții despre un mare om de stat, președintele Nicolae Ceaușescu.

Este, fără nici o îndoială, meritul președintelui Nicolae Ceaușescu de a fi inițiat — prin realizarea unui dialog viu cu personalități ale vieții politice internaționale — acțiuni ferme și concrete în folosul tuturor țărilor, pentru dezarmare și instaurarea unui climat de destindere, cooperare, pace și progres pe planeta noastră. Aceste servicii de importanță istorică aduse omenirii sînt înscrise cu litere de aur în istoria lumii și au determinat creșterea continuă a stimei față de președintele României.

Ahsan Zubeiri, președintele secției din Karachi a Asociației de Prietenie Pakistan-România, a exprimat, la rîndul său, bucuria de a participa la festivitatea de lansare a lucrării despre concepția președintelui Nicolae Ceaușescu asupra problemelor edificării noii ordini economice internaționale.

Fegun Issad Akhbar, secretar general al Asociației de Prietenie Pakistan-România, a subliniat contribuția deosebită și inițiativele președintelui Nicolae Ceaușescu vizînd eradicarea subdezvoltării și edificarea unei noi ordini economice internaționale, asigurarea păcii și colaborării în întreaga lume.

Au luat, de asemenea, cuvîntul **Qutabuddin Aziz**, directorul Institutului Pakistanez pentru Relații Internaționale, **Rauf Siddiqui**, director adjunct al institutului, **Ismail Saad**, decanul Universității din Karachi, **Mahmud Uzair**, directorul Institutului Bancar pentru Dezvoltare, și **A. Mirza Jamil**, președinte și director general al editurii „Elite Publishers".

A luat, de asemenea, cuvîntul ambasadorul României în Pakistan, Laurean Tulai.

★

Lucrarea **„PREȘEDINTELE ROMÂNIEI, NICOLAE CEAUȘESCU — PROMOTOR AL EDIFICĂRII UNEI NOI ORDINI ECONOMICE INTERNAȚIONALE"** este structurată pe 14 capitole tematice.

Primul capitol, intitulat **„România în «Epoca Nicolae Ceaușescu». Prestigiul unei politici de pace și amplă colaborare internațională, de soluționare nouă, democratică a marilor probleme contemporane"**, subliniază că, într-o epocă de mari mutații politice, sociale și naționale, de contradicții acute pe plan mondial, președintele României a pus în centrul activității sale de politică externă pacea, bunul cel mai de preț al întregii omeniri.

Personalitate politică proeminentă a epocii actuale, președintele Nicolae Ceaușescu înscrie aceste obiective în contextul luptei neobosite pentru făurirea unei lumi mai drepte și mai bune, fără arme și fără războaie, a păcii, progresului social, independenței și dezvoltării libere a tuturor națiunilor — idee emblematică a prodigioasei sale activități revoluționare, de peste 55 de ani, în rîndurile Partidului Comunist Român, a operei sale de eminent conducător de partid și de stat, ancorată în cel mai înalt grad în aspirațiile și tendințele obiective ale epocii actuale.

„Marile realizări economico-sociale ale «Epocii Nicolae Ceaușescu». Justețea conceptului românesc de dezvoltare pe baza efortului propriu și a unei largi colaborări internaționale" fac obiectul unui alt capitol al lucrării, care reliefează succesele remarcabile obținute de poporul român în toate domeniile de activitate, în anii construcției socialiste.

Capitolele următoare ale volumului tratează pe larg contribuția consecventă a României la soluționarea problemelor grave care afectează în etapa actuală dezvoltarea liberă și independentă a țărilor și popoarelor lumii, căile și modalitățile expuse cu clarviziune de tovarășul Nicolae Ceaușescu pentru eradicarea subdezvoltării și instaurarea noii ordini economice internaționale, pentru soluționarea globală a problemei datoriilor externe ale țărilor în curs de dezvoltare, pentru înfăptuirea dezarmării, și în primul rînd, a dezarmării nucleare.

În partea finală a volumului sînt prezentate extrase din presa internațională care scot în evidență aprecierea deosebită de care se bucură pe plan internațional activitatea și personalitatea prestigioasă ale președintelui Nicolae Ceaușescu.

Apariția noului volum, ce se adaugă amplei suite de evenimente editoriale dedicate personalității, gîndirii și operei tovarășului Nicolae Ceaușescu, ilustrează profundul interes cu care sînt urmărite în Pakistan și în alte țări din această zonă a lumii opera și ideile politice de impresionantă cuprindere și înaltă rigoare științifică, activitatea neobosită ale președintelui României, vizînd soluționarea problemelor fundamentale ale omenirii.

INFORMAȚIA pe tot globul

Manifestări consacrate împlinirii a 130 de ani de la formarea statului român modern

In numeroase țări ale lumii au avut loc manifestări prilejuite de aniversarea, la 24 ianuarie, a 130 de ani de la formarea statului român modern prin unirea Moldovei cu Muntenia, înfăptuită prin voința maselor largi populare. In cadrul acestora au fost prezentate pe larg semnificațiile actului Unirii de la 24 Ianuarie 1859, însemnată victorie în lupta purtată de generațiile trecute pentru unitate național-statală, independență și suveranitate națională, pentru progres social.

MOSCOVA. — La Moscova a avut loc o conferință de presă în cadrul căreia s-a relevat că actul Unirii de la 24 Ianuarie 1859, înfăptuit prin voința maselor largi populare, a reprezentat încununarea victoriei în lupta purtată de generațiile anterioare vizînd înaintarea națiunii române pe calea progresului și punerea bazelor statului român modern. S-a subliniat că unirea Moldovei cu Muntenia a creat premisele favorabile pentru obținerea independenței de stat la 9 Mai 1877 și pentru făurirea statului național unitar român la 1 Decembrie 1918. Au fost, de asemenea, evocate însemnătatea creării Partidului Comunist Român, lupta sa neabătută în slujba aspirațiilor supreme ale poporului nostru, care a culminat cu actul revoluționar de importanță istorică de la 23 August 1944, transformările radicale care au avut loc în România în anii socialismului, succesele remarcabile obținute de poporul român în toate sectoarele de activitate, în făurirea unei vieți noi, libere, independente și tot mai prospere.

Cu același prilej, a fost vizionată o expoziție de carte cu tematică social-politică și istorică, în cadrul căreia la loc de frunte au fost prezentate volume din opera tovarășului Nicolae Ceausescu. Au fost expuse, de asemenea, lucrări științifice ale tovarășei academician doctor inginer Elena Ceaușescu, apărute în țara noastră și în străinătate.

A fost vernisată o expoziție documentară de fotografii, înfățișînd aspecte semnificative din trecutul istoric al patriei noastre, precum și marile realizări din anii construcției socialiste din România.

BEIJING. — Sub auspiciile Institutului de limbi străine din Beijing a avut loc o amplă manifestare cultural-artistică.

Sub genericul „Hora Unirii", studenți și profesori de la catedrele de limbă română au prezentat un program de poezii și cîntece patriotice românești consacrate trecutului de luptă jertfelor poporului român în lupta pentru împlinirea idealurilor sale de unitate, libertate, progres și bunăstare.

NICOSIA. — Sub auspiciile Asociației de prietenie Cipru-România, la Nicosia a avut loc o adunare festivă.

În standul de carte românească, organizat cu același prilej, au fost prezentate la loc de frunte opere din gîndirea social-politică a tovarășului Nicolae Ceaușescu, secretar general al Partidului Comunist Român, președintele Republicii Socialiste România, precum și o serie de volume prezentînd istoria, economia, știința și cultura țării noastre.

BERLIN. — La Berlin a avut loc o conferință de presă, în cadrul căreia au fost evocate principalele etape ale luptei poporului român pentru libertate, unitate și independență națională, precum și semnificațiile și momentele importante ale actului Unirii de la 24 Ianuarie 1859 a Moldovei cu Muntenia.

Cu același prilej a fost prezentat filmul „Unirea Moldovei cu Muntenia".

CAIRO. — La Cairo a avut loc o adunare festivă, în cadrul căreia s-a evocat pe larg semnificația actului istoric de la 24 Ianuarie 1859, subliniind că înfăptuirea acestuia prin voința întregului popor a deschis noi orizonturi unității naționale și sociale a poporului român. România socialistă de astăzi — s-a subliniat — oferă imaginea unui stat liber și independent, angajat plenar pe calea edificării unei societăți noi.

Au fost evidențiate realizările obținute de poporul român în toate domeniile de activitate, în special de cînd în fruntea partidului și a țării se află tovarășul Nicolae Ceaușescu.

BANGKOK. — La Universitatea Chulalongkorn din capitala Thailandei a fost deschisă o expoziție de carte social-politică, istorică și științifică românească. La loc de frunte au fost prezentate volume din opera președintelui Nicolae Ceausescu. De asemenea, au fost expuse lucrări științifice ale tovarășei academician doctor inginer Elena Ceaușescu, precum și cărți de referință din domeniul istoriei, geografiei, economiei, dezvoltării științei și tehnicii românești, albume de artă.

În cadrul prezentării făcute a fost evidențiată semnificația actului de la 24 Ianuarie 1859, în contextul îndelungatei lupte eroice a poporului român pentru împlinirea aspirațiilor sale de unitate națională și integritate teritorială.

LUSAKA. — La Colegiul Central al Partidului Unit al Independenței Naționale din Zambia a avut loc o festivitate în cadrul căreia au fost evocate lupta poporului român pentru libertate și independență, semnificația actului istoric de la 24 Ianuarie 1859, precum și succesele remarcabile obținute de poporul român în dezvoltarea multilaterală a patriei, îndeosebi după Congresul al IX-lea al P.C.R.

BUENOS AIRES. — La Centrul cultural al orașului Buenos Aires a avut loc vernisajul expoziției „Gravuri contemporane românești". În alocuțiunile rostite a fost evidențiată semnificația Unirii de la 24 Ianuarie 1859, rezultat al luptei milenare a poporului român pentru unitate, independență, suveranitate și progres social.

Orientul Mijlociu

CAIRO. — Egiptul și Somalia se pronunță pentru convocarea unei conferințe internaționale de pace asupra Orientului Mijlociu, se arată în comunicatul egipteano-somalez dat publicității la Cairo în încheierea vizitei președintelui Somaliei.

KUWEIT. — La 30 ianuarie, la Tunis, va avea loc o reuniune a Comitetului „Celor șase" al Ligii Arabe însărcinat cu examinarea modalităților de soluționare a crizei din Liban. La reuniune și-au dat acordul să participe și părțile libaneze care pot contribui la reglementarea actualei crize prin care trece țara.

BEIRUT. — Ciocniri sporadice au fost înregistrate, în ultimele 24 de ore, în sudul Libanului, la est de Saida, între forțele rivale din zonă. Părțile au folosit lansatoare de rachete și piese de artilerie grea..

Un bilanț dat publicității de agenția A.P.S. relevă că, prin uciderea unei persoane și rănirea alteia, duminică, numărul morților a ajuns la 118, iar al răniților la 182, de la începutul acestui an, ca urmare a luptelor dintre milițiile rivale.

Redacția și administrația: cod 70711, str. Brezoianu nr. 23—25, sector 1, of. PTTR 1, Centrala telefonică 13.27.77. Secția scrisori — juridic: 13.27.73. Publicitatea cod 70709 str. 13 Decembrie 24, sector 1, of. PTTR 1, telefon 14.11.10. Abonamentele se fac la toate oficiile poștale și difuzorii din întreprinderi și instituții. Cititorii din străinătate se pot abona prin ROMPRESFILATELIA, Sectorul export-import presă P.O. Box. 12—201, telex 10376 prstir. București, calea Griviței nr. 64—66, Tiparul I.P. „Informația" 1 2 3 4